

Huelva. Datos Básicos 2010

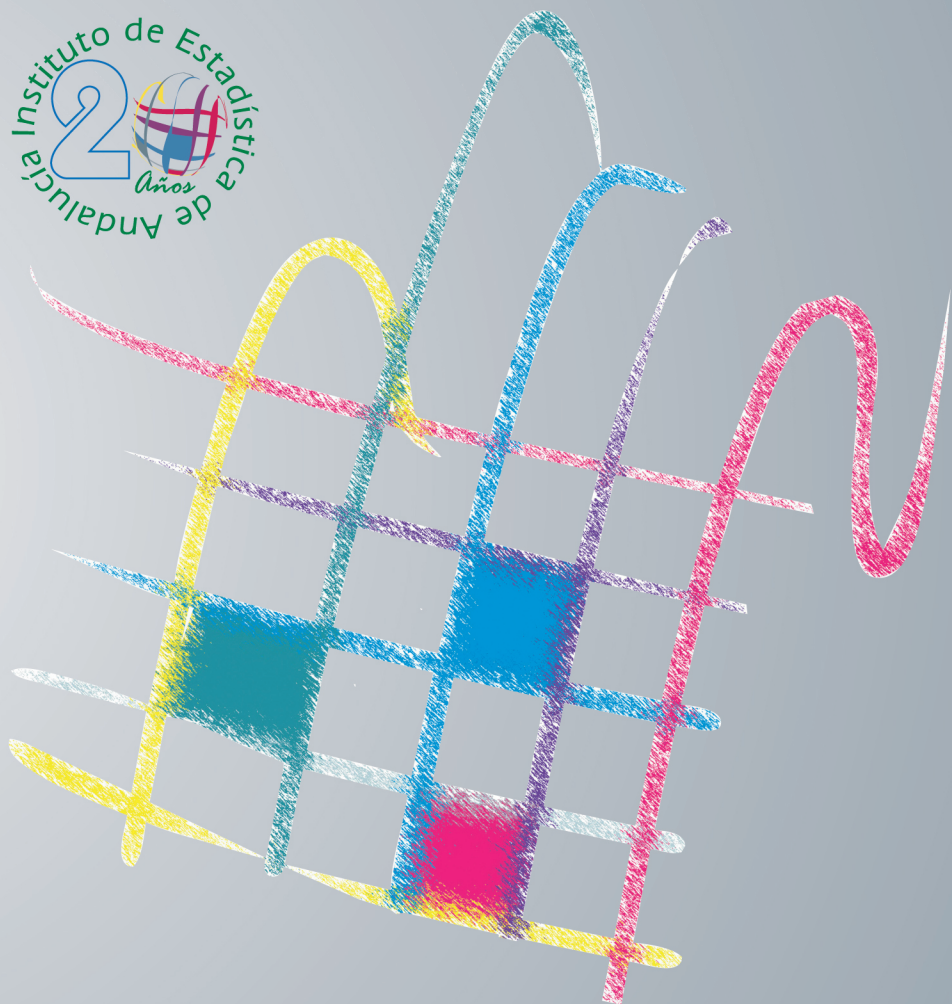

Instituto de Estadística de Andalucía
CONSEJERÍA DE ECONOMÍA Y HACIENDA

Delegación Provincial de Huelva

Huelva. Datos Básicos
2010

Instituto de Estadística de Andalucía

Pabellón de Nueva Zelanda

C/ Leonardo Da Vinci, 21

Isla de la Cartuja

41071 Sevilla

Teléfono: 955 03 38 00

Fax: 955 03 38 16-17

www.juntadeandalucia.es/institutodeestadistica

Huelva. Datos Básicos 2010



Instituto de Estadística de Andalucía
CONSEJERÍA DE ECONOMÍA Y HACIENDA

Delegación Provincial de Huelva

Datos catalográficos

HUELVA datos básicos 2010 / Instituto de Estadística de Andalucía. -- Sevilla : IEA, 2010
69p. ; 24 cm. -- (Estadísticas de síntesis)
D.L. SE. 398-2002
ISSN 1579-0037
1. Datos estadísticos. 2. Huelva (Provincia). I. Instituto de Estadística de Andalucía. II. Serie
908(460.354)(083.41)

Símbolos

.. Dato no disponible
- Valor nulo

Siglas

IEA. Instituto de Estadística de Andalucía
INE. Instituto Nacional de Estadística

Internet

Huelva. Datos Básicos 2010 se difunde íntegramente a través de internet en la WEB del Instituto de Estadística de Andalucía, accesible en la dirección electrónica
<http://www.juntadeandalucia.es/institutodeestadistica>

Año de edición: 2010 Instituto de Estadística de Andalucía

Instituto de Estadística de Andalucía

I.S.S.N.: 1579-0037
Depósito Legal: SE- 398-2002
Tirada: 2.500 ejemplares

Reproducción autorizada con indicación de la fuente bibliográfica, excepto para fines comerciales.

Índice

| | | |
|--------------|--|----|
| 1 | Territorio y medio ambiente | 9 |
| 2 | Población | 11 |
| 3 | Educación | 14 |
| 4 | Mercado de trabajo | 17 |
| 5 | Salud y sanidad | 22 |
| 6 | Sector primario | 26 |
| 7 | Sector industrial | 29 |
| 8 | Urbanismo, vivienda y construcción | 32 |
| 9 | Transportes y comunicaciones | 35 |
| 10 | Precios, comercio y turismo | 37 |
| 11 | Actividad financiera y empresarial | 42 |
| 12 | Cuentas de las administraciones públicas | 46 |
| 13 | Protección social | 48 |
| 14 | Participación | 52 |
| 15 | Cultura y tiempo libre | 55 |
| 16 | Grandes cifras de la economía | 60 |
| 17 | Información específica | 62 |
| Anexo | Datos municipales | 64 |

1 Territorio y medio ambiente

1.1. Municipios según extensión superficial, densidad y temperatura. Año 2008

| | Huelva | Andalucía |
|---------------------------------------|--------|-----------|
| Extensión superficial | | |
| Menos de 5 km ² | - | 13 |
| De 5 a 14 km ² | 5 | 70 |
| De 15 a 29 km ² | 9 | 116 |
| De 30 a 49 km ² | 14 | 125 |
| De 50 a 99 km ² | 16 | 182 |
| De 100 a 199 km ² | 17 | 143 |
| De 200 a 499 km ² | 17 | 102 |
| De 500 a 999 km ² | 1 | 17 |
| Más de 1.000 km ² | - | 2 |
| Densidad (hab./km²) | 50,1 | 93,6 |
| Temperaturas* | | |
| Máxima | 33,1 | 36,0 |
| Mínima | 6,2 | 0,5 |

Consejería de Vivienda y Ordenación del Territorio. La producción de estadísticas por parte del servicio competente de la Consejería de Vivienda y Ordenación del Territorio hace referencia a diversos aspectos: territorio, urbanismo, vivienda y suelo.

FUENTES: Consejería de Vivienda y Ordenación del Territorio. Instituto de Cartografía de Andalucía
Consejería de Medio Ambiente
INE. Revisión del Padrón municipal de habitantes a 1 de enero de 2008

* El cálculo de las temperaturas no se realiza tomando las mediciones de una estación determinada sino que se lleva a cabo un análisis espacial, tomando todas las mediciones de las estaciones representativas de la zona.

1.2. Demanda media de agua para uso urbano según sistemas de abastecimiento. Año 2007

| Sistema de abastecimiento ^a | Demanda de agua | | Fuente de suministro |
|--|---------------------------------|------------------------|-------------------------|
| | Población atendida ^b | (hm ³ /año) | |
| Huelva | | | |
| Huelva (capital) | 142.284 | 15,6 | Superficial |
| Condado de Huelva | 77.618 | 8,2 | Superficial/subterránea |
| Costa de Huelva | 157.929 | 16,7 | Superficial |
| Cuenca Minera | 13.484 | 1,1 | Superficial |
| Andévalo | 26.618 | 2,5 | Superficial/subterránea |
| Total | 417.933 | 44,1 | |
| Andalucía | 6.053.593 | 656,0 | |

FUENTE: Consejería de Medio Ambiente

^aMunicipios mayores de 15.000 habitantes y agrupaciones municipales constituidas para la gestión del abastecimiento y/o saneamiento.

^bCenso de Población 2001.

1.3. Estaciones de depuración de aguas residuales. Año 2008

| | Huelva | Andalucía |
|---------------------------|---------|-----------|
| Ámbito continental | | |
| Número de estaciones | 49 | 443 |
| Población atendida | 143.903 | 3.000.812 |
| Carga equivalente (hab)* | 249.393 | 4.813.615 |
| Ámbito litoral | | |
| Número de estaciones | 10 | 68 |
| Población atendida | 259.896 | 3.310.983 |
| Carga equivalente (hab)* | 469.178 | 5.412.172 |

FUENTE: Consejería de Medio Ambiente

*Número teórico de personas que generarían un volumen de aguas residuales equivalente a la suma de las producidas por la población, la industria y las actividades agroalimentarias.

Consejería de Medio Ambiente. El Informe de Medio Ambiente, de periodicidad anual, ofrece las estadísticas producidas tanto por la Consejería de Medio Ambiente como por otros organismos, que permiten conocer la situación del medio ambiente en Andalucía con relación al resto de España y en el contexto internacional. Su organización se basa en los grandes temas ambientales: clima, suelo, agua, litoral, biodiversidad, espacios naturales protegidos, espacios forestales, calidad del aire, residuos, energía, medio ambiente urbano, prevención ambiental y corrección de impactos, riesgos naturales, educación y formación ambiental, sociedad y participación, investigación e información ambiental, presupuestos medioambientales, población y sectores productivos, y planificación.

1.4. Recogida de vidrio, envases ligeros, papel y cartón. Año 2007

| | Huelva | Andalucía |
|---------------------------|--------|-----------|
| Vidrio | | |
| Toneladas recicladas | 3.015 | 71.512 |
| Kilogramos por habitante | 6,1 | 8,9 |
| Número de contenedores | 1.087 | 21.374 |
| Habitantes por contenedor | 458 | 377 |
| Envases ligeros | | |
| Toneladas recicladas | 3.304 | 67.329 |
| Kilogramos por habitante | 6,6 | 8,4 |
| Número de contenedores | 5.124 | 42.372 |
| Habitantes por contenedor | 97 | 190 |
| Papel y cartón | | |
| Toneladas recicladas | 4.008 | 107.070 |
| Kilogramos por habitante | 8,1 | 13,3 |
| Número de contenedores | 1.304 | 22.051 |
| Habitantes por contenedor | 382 | 365 |

FUENTE: Consejería de Medio Ambiente, Ecovidrio, Ecoembes

Ecovidrio. Es una asociación sin ánimo de lucro encargada de la gestión del reciclado de los residuos de envases de vidrio en toda España para cumplir los objetivos legales. Están representados todos los sectores relacionados con el reciclado de vidrio: envasadores y embotelladores, recuperadores y fabricantes. Su gestión se financia con los fondos que las empresas envasadoras pagan por cada envase que comercializan.

1.5. Superficies incendiadas según tipos y causas. Año 2008*

| | Huelva | Andalucía |
|----------------------------|--------------|----------------|
| Siniestros | | |
| Conatos | 135 | 641 |
| Incendios | 22 | 133 |
| Total | 157 | 774 |
| Superficie afectada | | |
| Superficie arbolada | 65,5 | 373,2 |
| Superficie matorral | 64,1 | 1.893,8 |
| Total | 129,6 | 2.267,0 |
| Causas | | |
| Intencionados | 35 | 245 |
| Negligencias | 62 | 299 |
| Naturales | 3 | 21 |
| Accidentales | 13 | 88 |
| Desconocidas | 42 | 112 |

FUENTE: Consejería de Medio Ambiente

*Datos provisionales.

Ecoembes. Es una sociedad anónima sin ánimo de lucro, cuya misión es el diseño y desarrollo de sistemas encaminados a la recogida selectiva y recuperación de envases usados y residuos de envases, a fin de garantizar el cumplimiento de los objetivos de reducción, reciclaje y valoración definidos en la Ley 11/97, de 24 de abril, de envases y residuos de envases. Actualmente, tiene autorizado su Sistema de Gestión en todas las Comunidades Autónomas. Colabora con ellas y los Ayuntamientos en la recogida selectiva de residuos de envases, financiando el extra coste que supone la recogida selectiva de envases respecto la recogida tradicional de residuos. Para financiar este extra coste, las empresas envasadoras acogidas al Sistema Integrado de Gestión, aportan una cantidad por cada envase, que varía en función de su peso y del material del que estén hechos.

2 Población

2.1. Pirámides de población de la provincia de Huelva. Años 1996 y 2009 (tanto por mil)

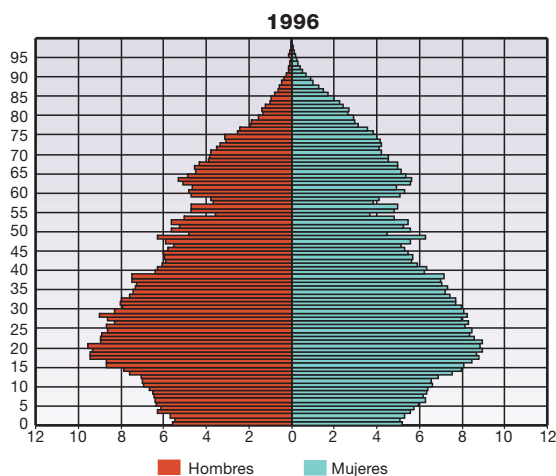

Población Total por sexo. Año 1996
 Mujeres 229.959
 Hombres 224.776

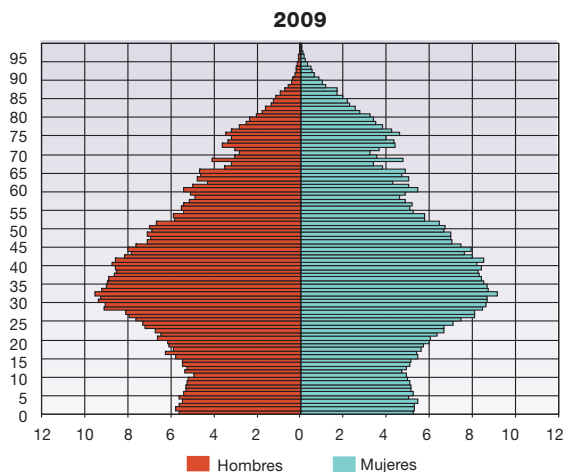

Población Total por sexo. Año 2009
 Mujeres 258.259
 Hombres 255.144

FUENTES: INE - Revisión del padrón municipal de habitantes a 1 de enero de 2009
 INE - Padrón municipal de habitantes a 1 de mayo de 1996

Censos de población y padrones de habitantes. El censo de población se define como un conjunto de operaciones consistentes en recopilar, resumir, valorar, analizar y publicar los datos de carácter demográfico, económico y social de todos los habitantes de un país y de sus divisiones político-administrativas, referidos a un momento dado.

En España los censos se realizan cada diez años. El último realizado es el del año 2001, conjuntamente con el censo de viviendas.

El organismo responsable en la elaboración de estos censos es el INE.

Por su parte, el Padrón Municipal de Habitantes es un registro administrativo, donde constan los vecinos de un municipio. A través de este registro es posible conocer determinadas características demográficas de la población residente en los municipios de España.

A partir de la ley 4/1996 de 10 de enero, se establecen los dispositivos necesarios para procurar la coordinación entre los padrones de todos los municipios y así implantar un Padrón Continuo.

De este modo, en la actualidad el padrón es un documento vivo que se actualiza constantemente por la Oficina del Padrón de cada ayuntamiento, mediante la inscripción de los nacidos de padres residentes y de los que fijan su residencia en el municipio procedentes de otros municipios o del extranjero. Cada ciudadano tiene la obligación de comunicar el alta en el municipio al que se traslada. Hasta la ley 4/1996, existía también la obligación de pedir la baja del municipio de origen, trámite que desaparece con la confrontación de los padrones de todos los municipios de la nación.

No obstante y aunque con el tiempo se estén introduciendo mejoras significativas en el control estadístico de la población española, los censos siguen constituyendo un instrumento de extraordinaria riqueza informativa, e ineludible cumplimiento por parte de la Administración.

2.2. Evolución de los principales indicadores demográficos. Años 1988, 1998 y 2008

| | 1988 | | 1998 | | 2008 ^a | |
|---|--------|-----------|--------|-----------|-------------------|-----------|
| | Huelva | Andalucía | Huelva | Andalucía | Huelva | Andalucía |
| ICF ^b | 1,79 | 1,77 | 1,23 | 1,30 | 1,53 | 1,56 |
| Edad media a la maternidad | 28,09 | 28,47 | 29,57 | 29,95 | 30,20 | 30,43 |
| Esperanza de vida al nacer ^c | | | | | | |
| Mujeres | 79,10 | 78,98 | 80,90 | 81,01 | 82,92 | 82,71 |
| Hombres | 72,19 | 72,56 | 73,95 | 74,17 | 76,28 | 76,73 |
| Esperanza de vida a los 65 años | | | | | | |
| Mujeres | 17,52 | 17,78 | 18,83 | 18,99 | 20,18 | 20,29 |
| Hombres | 13,91 | 14,53 | 14,67 | 15,19 | 16,33 | 16,79 |
| Tasa de mortalidad infantil ^d | | | | | | |
| Niñas | 7,74 | 8,69 | 7,62 | 5,36 | 3,98 | 3,67 |
| Niños | 9,04 | 9,68 | 5,33 | 6,20 | 4,92 | 4,58 |
| Indicador coyuntural de primumupcialidad ^e | | | | | | |
| Mujeres | 75,69 | 73,20 | 63,73 | 62,15 | 53,39 | 53,67 |
| Hombres | 75,44 | 73,36 | 60,73 | 60,01 | 48,42 | 48,28 |
| Edad media al primer matrimonio | | | | | | |
| Mujeres | 24,35 | 24,32 | 27,07 | 27,02 | 29,11 | 28,99 |
| Hombres | 26,70 | 26,65 | 29,14 | 28,97 | 31,11 | 30,87 |

FUENTE: IEA. Sistema de Información Demográfica de Andalucía

^aDatos avance.

^bIndicador coyuntural de fecundidad: Número medio de hijos por mujer en edad fértil.

^cEsperanza de vida a la edad x: El número medio de años que puede esperar vivir una persona de edad x.

^dTasa de mortalidad infantil: Cociente entre las defunciones de menores de un año y los nacidos en ese año, expresado en tanto por mil. Los datos del 2008 se corresponden con los de 2007 por no encontrarse disponibles los del año 2008 para esta variable.

^eIndicador coyuntural de primumupcialidad: Mide la intensidad de la nupcialidad en un periodo determinado para el caso de matrimonio de solteros, expresado en tanto por cien.

Sistema de Información Demográfica de Andalucía. Es una publicación realizada por el Instituto de Estadística de Andalucía, a través de su página web, que presenta una visión de conjunto de lo que ha sido la evolución de la población andaluza a partir del siglo XX. Esta evolución se detalla en cada uno de sus componentes: mortalidad, nupcialidad, natalidad y migraciones. Para ello se ha realizado la recopilación de gran parte de la información disponible hasta hoy,

sobre la historia demográfica de Andalucía. A partir de ésta se han elaborado los indicadores mejor adaptados a los objetivos perseguidos, dentro de lo permitido, por el detalle y calidad de datos disponibles en cada momento histórico. Se pretende con ello ofrecer, de una manera ordenada y sistemática, un gran conjunto de información demográfica con objeto de facilitar su utilización a los interesados en esta materia.

2.3. Inmigración, emigración, saldos migratorios y tasas. Año 2007^a

| | Huelva | Andalucía |
|-------------------------------------|---------------|----------------|
| Inmigraciones | 14.546 | 254.045 |
| Mujeres | 7.158 | 124.696 |
| Hombres | 7.388 | 129.349 |
| Emigraciones | 15.664 | 252.424 |
| Mujeres | 7.586 | 122.344 |
| Hombres | 8.078 | 130.080 |
| Saldo migratorio | -1.118 | 1.621 |
| Mujeres | -428 | 2.352 |
| Hombres | -690 | -731 |
| Tasas emigración^b | 31,15 | 31,05 |
| Mujeres | 15,09 | 15,05 |
| Hombres | 16,07 | 16,00 |

FUENTE: IEA. Estadística de Variaciones Residenciales en Andalucía

^aNo se incluyen las migraciones internacionales.

^bLos denominadores de las tasas son las poblaciones medias del año calculadas a partir de las cifras oficiales de población.
Tasa de emigración: (Emigraciones/Población)* 1.000

Estadísticas de Variaciones Residenciales en Andalucía. Esta estadística tiene como objetivo obtener información anual y de ámbito municipal de los movimientos migratorios nacionales desde o hacia Andalucía que tienen lugar por cambios residenciales. Se incluyen también las altas de personas que proceden del extranjero, especificándose si su nacionalidad es española o extranjera. Esta estadística se confecciona a partir de los ficheros que gestionan los municipios para el mantenimiento del padrón de habitantes, donde quedan registrados los cambios de residencia (altas y bajas) que se han producido a lo largo del periodo considerado.

2.4. Inmigraciones de nacionalidad extranjera por sexo y nacionalidad. Año 2008

| | Mujeres | | Hombres | |
|--------------------|--------------|---------------|--------------|---------------|
| | Huelva | Andalucía | Huelva | Andalucía |
| Unión Europea (27) | 1.360 | 15.183 | 1.065 | 16.230 |
| Resto de Europa | 124 | 2.774 | 126 | 1.573 |
| África | 656 | 9.561 | 1.707 | 23.682 |
| América del Norte | 13 | 613 | 9 | 616 |
| América Central | 68 | 1.746 | 53 | 1.074 |
| América del Sur | 557 | 14.157 | 476 | 11.821 |
| Asia | 105 | 2.353 | 153 | 3.440 |
| Oceanía | - | 24 | 2 | 23 |
| Apátridas | - | 3 | - | 7 |
| Total | 2.883 | 46.414 | 3.591 | 58.466 |

FUENTE: IEA. Estadística de Variaciones Residenciales en Andalucía

2.5. Pirámides de población proyectada. Años 2010 y 2025 (tanto por mil)

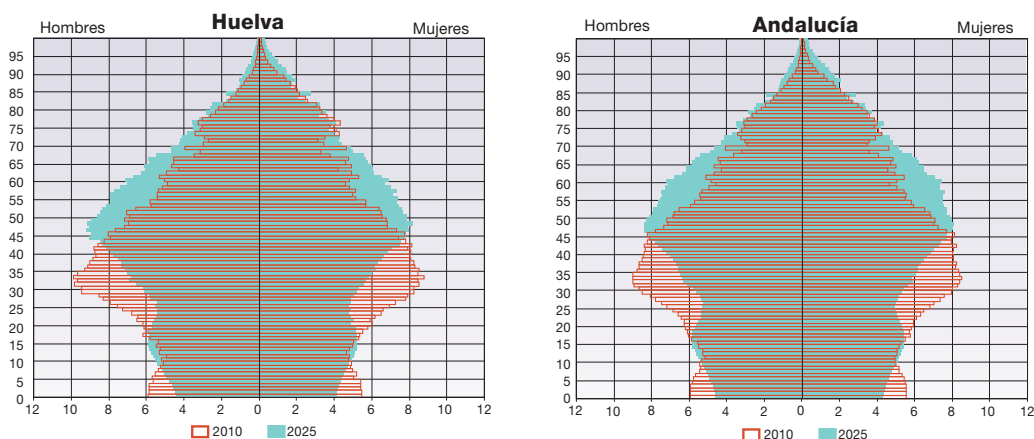

FUENTE: IEA. Proyección de la población de Andalucía 2006-2070

Proyecciones de la población. La gestión pública, en sus diversos campos, es en buena parte una actividad de previsión y planificación que se apoya necesariamente en un conocimiento de las tendencias futuras de la población, de su estructura y su distribución espacial. Por esa razón la elaboración de proyecciones

de población constituye hoy en día una tarea ineludible para cualquier organismo público de estadística. Así, el Instituto de Estadística de Andalucía viene realizando y difundiendo desde el año 1995 proyecciones de población para distintos ámbitos temporales y territoriales.

3 Educación

3.1. Profesorado de enseñanza universitaria y no universitaria, según régimen, nivel educativo y sexo. Curso 2007-2008

| | Mujeres | | Hombres | |
|---|--------------|---------------|--------------|---------------|
| | Huelva | Andalucía | Huelva | Andalucía |
| Educación infantil y educación primaria | 2.492 | 38.436 | 855 | 12.838 |
| Educación secundaria y formación profesional ^a | 1.838 | 27.735 | 1.762 | 26.772 |
| Educación especial ^b | 29 | 1.037 | 18 | 348 |
| Educación de adultos | 107 | 1.204 | 73 | 732 |
| Educación de régimen especial | 83 | 1.730 | 99 | 1.971 |
| Educación universitaria ^c | 336 | 5.795 | 561 | 11.053 |
| Total | 4.885 | 75.937 | 3.368 | 53.714 |

FUENTE: Ministerio de Educación. Estadística de las Enseñanzas no universitarias
INE. Estadística de la Enseñanza Universitaria en España

^a Incluye el profesorado que imparte Programas de Garantía Social.

^b Profesorado de centros específicos de Educación especial. El profesorado que atiende al alumnado integrado en centros ordinarios, se clasifica por el nivel educativo que cursa el alumnado atendido.

^c En la provincia de Sevilla se han sumado los datos de la Universidad de Sevilla y los de la Universidad Pablo de Olavide.

Estadística de las Enseñanzas no universitarias.

Realizada por la Oficina de Estadística del Ministerio de Educación, muestra los resultados más recientes de las estadísticas estatales de la educación no universitaria, realizadas en el marco de cooperación establecido con las Comunidades Autónomas. Las variables que analiza son básicamente los centros educativos, y sus características según titularidad y nivel de enseñanza impartido, y profesorado y alumnado según las características anteriores.

Estadística de Enseñanza Universitaria. La elabora el INE y recoge las características más relevantes del alumnado, del personal docente, los centros y los estudios de doctorado. También presenta series anuales de la última década en la enseñanza superior, incluyéndose todos los estudios universitarios, equivalentes a universitarios y estudios artísticos de la LOGSE de grado superior.

3.2. Alumnos matriculados en enseñanza no universitaria según régimen y sexo. Curso 2007-2008

| | Mujeres | | Hombres | | Total | |
|---|---------------|----------------|---------------|----------------|----------------|------------------|
| | Huelva | Andalucía | Huelva | Andalucía | Huelva | Andalucía |
| Educación infantil ^a | 8.757 | 137.322 | 9.281 | 144.741 | 18.038 | 282.063 |
| Educación primaria ^b | 15.131 | 247.024 | 15.875 | 259.114 | 31.006 | 506.138 |
| Educación secundaria ^c | 19.599 | 312.988 | 19.576 | 313.613 | 39.175 | 626.601 |
| Educación especial ^d | .. | .. | .. | .. | 4.102 | 55.360 |
| Educación de adultos | .. | .. | .. | .. | 8.577 | 102.991 |
| Educación régimen especial | .. | .. | .. | .. | 4.481 | 76.226 |
| Formación Profesional de grado superior | 1.085 | 20.959 | 998 | 17.923 | 2.083 | 38.882 |
| Total | 44.572 | 718.293 | 45.730 | 735.391 | 107.462 | 1.688.261 |

FUENTE: Consejería de Educación

^a Se incluye alumnado de Educación Especial integrado en Educación Infantil.

^b No se incluye el alumnado de Educación Especial integrado en Educación Primaria.

^c Incluye alumnado de todos los niveles educativos que comprenden las enseñanzas secundarias: ESO, Bachillerato, Ciclos formativos, Enseñanza Secundaria de Adultos y Programas de Garantía Social en centros educativos y de actuaciones. También se incluyen los alumnos de educación especial en secundaria, tanto integrado como en unidades específicas.

^d Incluye los alumnos de Educación Secundaria de Programas de Garantía Social en actuaciones.

Consejería de Educación. La Unidad de Estadística de la Consejería elabora detallada información sobre la educación en Andalucía, abarcando todos los niveles educativos y ofreciendo un nivel de desagregación

muy alto. Incluye información por sexo, edad, nacionalidad, curso, enseñanza, tasas de escolarización, alumnado por grupo educativo, entre otras variables.

3.3. Alumnado matriculado y graduado en enseñanza universitaria según rama^a. Curso 2007-2008

| | Huelva | Andalucía |
|-------------------------------|---------------|----------------|
| Matriculados | | |
| Ciencias Experimentales | 543 | 16.597 |
| Ciencias de la Salud | 417 | 21.991 |
| Ciencias Sociales y Jurídicas | 6.201 | 113.702 |
| Humanidades | 376 | 19.003 |
| Enseñanzas Técnicas | 2.544 | 51.015 |
| Total | 10.081 | 222.308 |
| Graduados^b | | |
| Ciencias Experimentales | 78 | 2.229 |
| Ciencias de la Salud | 125 | 3.835 |
| Ciencias Sociales y Jurídicas | 910 | 15.758 |
| Humanidades | 64 | 2.598 |
| Enseñanzas Técnicas | 276 | 5.538 |
| Total | 1.453 | 29.958 |

FUENTE: Consejería de Innovación, Ciencia y Empresa

^a En la provincia de Sevilla se han sumado los datos de la Universidad de Sevilla y los de la Universidad Pablo de Olavide, estando ambos incluidos en el total de Andalucía.

^b Datos del curso 2006-2007.

3.4. Tasas de idoneidad* a los 15 años por sexo. Curso 2007-2008 (porcentaje)

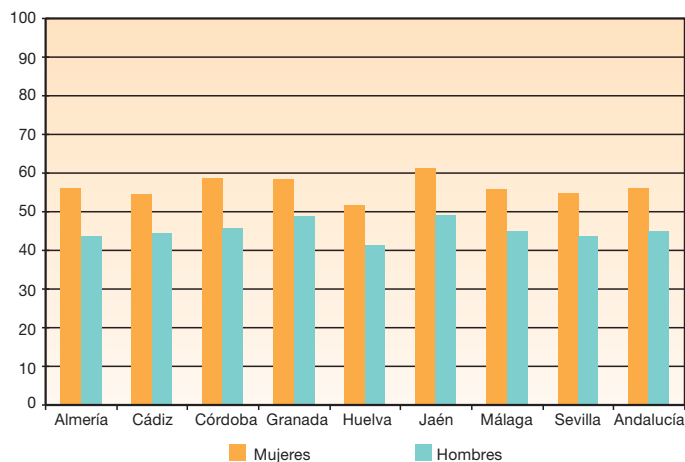

FUENTE: Consejería de Educación. Elaboración propia

*Tasa de idoneidad: porcentaje de alumnado de la edad considerada que se encuentra matriculado en el curso teórico correspondiente a esa edad. A los 15 años el curso teórico correspondiente es: 4º de ESO, 2º de BUP o 2º de FP2.

Estadística sobre la Estructura de la Enseñanza Universitaria en Andalucía. Esta estadística es elaborada por la Consejería de Innovación, Ciencia y Empresa, y permite conocer la distribución del alumnado, matriculado y graduado, en las universidades

andaluzas. La información se presenta desagregada por ciclo, rama, sexo, centro, titulación, tipo de plan, nacionalidad y edad. Así mismo, incluye las tesis leídas y aprobadas, e información sobre el profesorado y el personal de Administración y Servicios.

3.5. Alumnos formados en cursos de formación ocupacional por sexo y edad. Años 2001 y 2008

| | Mujeres | | Hombres | |
|------------------|--------------|---------------|--------------|---------------|
| | Huelva | Andalucía | Huelva | Andalucía |
| 2001 | | | | |
| Edad | | | | |
| Menos de 25 años | 251 | 12.954 | 162 | 7.594 |
| De 25 a 34 años | 244 | 11.125 | 146 | 5.827 |
| De 35 años y más | 88 | 5.287 | 46 | 2.348 |
| Total | 583 | 29.366 | 354 | 15.769 |
| 2008* | | | | |
| Edad | | | | |
| Menos de 25 años | 742 | 8.728 | 632 | 6.444 |
| De 25 a 34 años | 824 | 8.736 | 494 | 5.432 |
| De 35 años y más | 937 | 10.353 | 302 | 3.918 |
| Total | 2.503 | 27.817 | 1.428 | 15.794 |

FUENTE: Ministerio de Trabajo e Inmigración

*Datos provisionales, no se dispone de la información completa. En 2008, se incluyen las acciones formativas terminadas dirigidas prioritariamente a trabajadores desempleados, incluidas en el Subsistema de Formación Profesional para el Empleo.

Ministerio de Trabajo e Inmigración. A través del *Anuario de Estadísticas del Ministerio de Trabajo e Inmigración*, el Ministerio pone a disposición del usuario de información estadística un amplio conjunto de informaciones relacionadas principalmente con el

mercado de trabajo. En lo que interesa a este capítulo, hay que resaltar la información proporcionada sobre Formación Ocupacional, con datos relativos a cursos y alumnos matriculados en dicha modalidad.

4 Mercado de trabajo

4.1. Evolución de la población de 16 y más años según relación con la actividad y sexo. Años 2001 y 2008 (miles de personas) (media anual)

| | 2001 | | 2008 | |
|----------------|--------------|----------------|--------------|----------------|
| | Huelva | Andalucía | Huelva | Andalucía |
| Mujeres | | | | |
| Activas | 62,5 | 1.100,3 | 92,2 | 1.584,7 |
| Ocupadas | 49,7 | 805,5 | 73,6 | 1.243,9 |
| Paradas | 12,8 | 294,7 | 18,6 | 340,8 |
| Inactivas | 127,8 | 1.932,3 | 115,3 | 1.797,8 |
| Total | 190,3 | 3.032,6 | 207,5 | 3.382,5 |
| Hombres | | | | |
| Activos | 112,2 | 1.866,6 | 135,1 | 2.248,6 |
| Ocupados | 102,2 | 1.607,2 | 113,8 | 1.905,8 |
| Parados | 10,1 | 259,4 | 21,3 | 342,8 |
| Inactivos | 71,0 | 1.014,8 | 69,5 | 1.028,4 |
| Total | 183,2 | 2.881,4 | 204,7 | 3.277,0 |

FUENTES: IEA. Explotación de la Encuesta de Población Activa del INE
INE. Encuesta de Población Activa

4.2. Evolución de la tasa de empleo* por sexo. Periodo 1998-2008 (porcentaje)

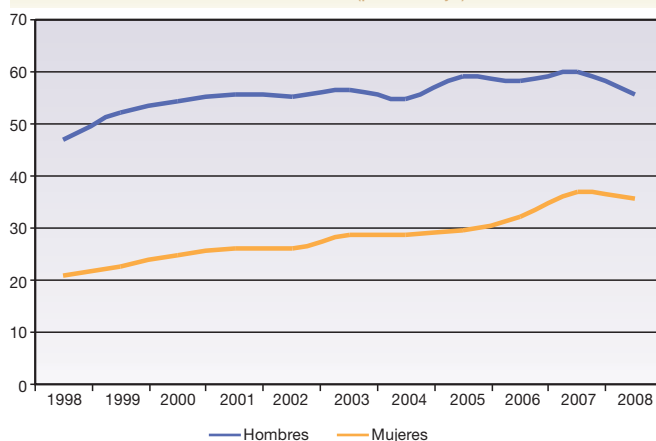

FUENTE: IEA. Explotación de la Encuesta de Población Activa del INE

*Tasa de empleo: cociente expresado en porcentaje entre población ocupada y la población de 16 y más años.

Encuesta de Población Activa (EPA). La EPA, que realiza el INE desde 1964, es una investigación continua y de periodicidad trimestral dirigida a la población que reside en viviendas familiares. Su objetivo es conocer la actividad económica en lo relativo a su componente humano. En este sentido, la finalidad principal de la EPA es obtener datos de la fuerza de trabajo y de sus diversas categorías (activos, ocupados, parados e inactivos) y obtener clasificaciones de estas categorías según diversas variables. Se trata de una operación de carácter muestral que abarca en el ámbito nacional, aproximadamente, a 65.000 familias al trimestre, quedando reducida en la práctica a aproximadamente 60.000 familias entrevistadas de manera efectiva que equivalen a unas 180.000 personas.

La metodología de la encuesta se modificó en el primer trimestre de 2005 por varias causas: la necesidad de adecuarse a la nueva realidad demográfica y laboral de nuestro país, debida especialmente al aumento del número de extranjeros residentes; la incorporación de la nueva normativa europea siguiendo las normas de la Oficina Estadística de la Unión Europea (EUROSTAT); y por último, la introducción de mejoras en el método de recogida.

En la revisión actual, se usan proyecciones basadas en el Censo de 2001. Estas revisiones obligan a retocar las cifras anteriores, afectando a las series desde 1996. Sin embargo, los cambios más notables se producen en los años más recientes.

4.3. Evolución de la población ocupada según sexo y estudios terminados. Años 2001 y 2008 (miles de personas) (media anual)

| | 2001 | | 2008 | |
|----------------------------|--------------|----------------|--------------|----------------|
| | Huelva | Andalucía | Huelva | Andalucía |
| Mujeres | | | | |
| Analfabetas y sin estudios | 4,6 | 68,5 | 2,9 | 43,6 |
| Estudios primarios | 16,1 | 127,3 | 5,0 | 126,2 |
| Estudios secundarios y FP | 20,0 | 419,1 | 50,7 | 752,1 |
| Universitarios y otros | 9,1 | 190,6 | 15,1 | 322,0 |
| Total | 49,7 | 805,5 | 73,6 | 1.243,9 |
| Hombres | | | | |
| Analfabetos y sin estudios | 11,9 | 152,7 | 5,9 | 88,9 |
| Estudios primarios | 33,7 | 364,7 | 9,1 | 278,7 |
| Estudios secundarios y FP | 45,5 | 851,9 | 83,7 | 1.216,0 |
| Universitarios y otros | 11,0 | 237,9 | 15,0 | 322,1 |
| Total | 102,2 | 1.607,2 | 113,8 | 1.905,8 |

FUENTES: IEA. Explotación de la Encuesta de Población Activa del INE
INE. Encuesta de Población Activa

4.4. Evolución de la población ocupada por sexo y sectores económicos. Años 2001 y 2008* (miles de personas) (media anual)

| | 2001 | | 2008 | |
|----------------|--------------|----------------|--------------|----------------|
| | Huelva | Andalucía | Huelva | Andalucía |
| Mujeres | | | | |
| Agricultura | 9,7 | 73,9 | 8,2 | 65,9 |
| Industria | 2,5 | 51,4 | 3,1 | 67,0 |
| Construcción | 0,7 | 9,7 | 0,4 | 21,6 |
| Servicios | 36,8 | 670,5 | 61,8 | 1.089,4 |
| Total | 49,7 | 805,5 | 73,6 | 1.243,9 |
| Hombres | | | | |
| Agricultura | 16,7 | 203,0 | 16,7 | 172,1 |
| Industria | 20,1 | 241,9 | 16,4 | 249,8 |
| Construcción | 22,0 | 296,5 | 23,4 | 402,8 |
| Servicios | 43,3 | 865,9 | 57,2 | 1.096,5 |
| Total | 102,2 | 1.607,2 | 113,8 | 1.921,3 |

FUENTES: IEA. Explotación de la Encuesta de Población Activa del INE
INE. Encuesta de Población Activa

*Clasificación CNAE-93.

Estadística de Empleo. Proporciona cifras relativas a las demandas y ofertas de empleo por parte de los trabajadores y las empresas respectivamente, tanto las pendientes de satisfacer en el día de cierre de la estadística como las altas en el mes, flujo de colocaciones registradas, paro registrado y beneficiarios de prestaciones por desempleo; obteniendo esta información de la Base de datos corporativa actualizada en tiempo real por todas las oficinas de empleo del Servicio Público de Empleo Estatal (SPEE).

En 2005 entró en funcionamiento un nuevo modelo de gestión denominado Sistema de Información de los Servicios Públicos de Empleo (SISPE), que integra la información

relativa a las políticas activas de empleo y a las prestaciones por desempleo, que llevan a cabo los Servicios Públicos de Empleo, Estatal y Autonómicos. El principal indicador que surge de este proceso es el de "paro registrado", que se publica mensualmente.

Aunque esta cifra desempeña un papel importante en el sistema estadístico español, no debe equipararse a las cifras de desempleo que ofrece la EPA, que son las que hay que utilizar como indicador oficial de desempleo. Sin embargo, aportan elementos complementarios basados en la rapidez de su publicación y la posibilidad de desagregación territorial.

4.5. Paro registrado por sexo, edad y sectores económicos. Diciembre de 2009

| | Mujeres | | Hombres | |
|----------------------------|---------------|----------------|---------------|----------------|
| | Huelva | Andalucía | Huelva | Andalucía |
| Agricultura | | | | |
| Menores de 25 años | 358 | 1.769 | 379 | 2.535 |
| Mayores de 25 años | 2.685 | 16.086 | 1.871 | 16.088 |
| Industria | | | | |
| Menores de 25 años | 84 | 1.963 | 365 | 5.640 |
| Mayores de 25 años | 1.193 | 30.011 | 2.497 | 39.867 |
| Construcción | | | | |
| Menores de 25 años | 60 | 1.042 | 1.089 | 16.670 |
| Mayores de 25 años | 910 | 17.477 | 11.188 | 166.196 |
| Servicios | | | | |
| Menores de 25 años | 1.115 | 22.929 | 896 | 17.688 |
| Mayores de 25 años | 12.930 | 257.357 | 7.945 | 147.143 |
| Sin empleo anterior | | | | |
| Menores de 25 años | 458 | 8.950 | 436 | 7.545 |
| Mayores de 25 años | 2.684 | 60.453 | 797 | 14.084 |
| Total | | | | |
| Menores de 25 años | 2.075 | 36.653 | 3.165 | 50.078 |
| Mayores de 25 años | 20.402 | 381.384 | 24.298 | 383.378 |

FUENTE: Servicio Público de Empleo Estatal

4.6. Trabajadores afiliados a la Seguridad Social en alta laboral según sexo y edad. Año 2007*

| Edad | Mujeres | | Hombres | | No consta | |
|------------------|---------------|------------------|----------------|------------------|-----------|-----------|
| | Huelva | Andalucía | Huelva | Andalucía | Huelva | Andalucía |
| De 16 a 29 años | 21.962 | 344.038 | 25.601 | 419.761 | - | - |
| De 30 a 39 años | 25.730 | 398.607 | 33.526 | 532.213 | - | - |
| De 40 a 49 años | 20.281 | 329.708 | 28.595 | 466.598 | - | 1 |
| De 50 y más años | 14.851 | 245.689 | 23.346 | 368.646 | - | 5 |
| No consta | 11 | 130 | 6 | 184 | - | 1 |
| Total | 82.835 | 1.318.172 | 111.074 | 1.787.402 | - | 7 |

FUENTE: Ministerio de Trabajo e Inmigración

*Datos a diciembre.

4.7. Personal de la Junta de Andalucía por sexo y edad. Año 2008

| | Mujeres | | Hombres | |
|------------------|--------------|---------------|--------------|---------------|
| | Huelva | Andalucía | Huelva | Andalucía |
| Menos de 30 años | 44 | 710 | 23 | 316 |
| De 30 a 41 años | 779 | 8.890 | 369 | 5.241 |
| De 42 a 53 años | 1.390 | 19.680 | 836 | 12.241 |
| De 54 y más años | 479 | 6.599 | 488 | 6.513 |
| Total | 2.692 | 35.879 | 1.716 | 24.311 |

FUENTE: Consejería de Justicia y Administración Pública

4.8. Evolución del número de beneficiarios de prestaciones por desempleo^a según sexo. Años 2001 y 2008

(miles de personas) (media anual)

| | 2001 | | 2008 | |
|-----------------------|--------------|--------------|--------------|--------------|
| | Huelva | Andalucía | Huelva | Andalucía |
| Mujeres | 3,4 | 62,9 | 10,3 | 163,4 |
| Hombres | 6,9 | 103,9 | 12,7 | 204,8 |
| IF^b | 48,92 | 60,49 | 81,14 | 79,78 |

FUENTE: Servicio Público de Empleo Estatal (SPEE). Subdirección General de Prestaciones

^a Se incluyen tanto los beneficiarios de prestaciones de nivel contributivo como los que reciben subsidios de nivel asistencial, salvo los perceptores del subsidio de los eventuales agrarios. Los beneficiarios del subsidio por desempleo incluyen la Renta Activa de Inserción.

^b Índice de Feminización: cociente expresado en porcentaje entre número de mujeres y número de hombres.

4.9. Contratos de trabajo registrados por sexo y tipo. Año 2008

| | Mujeres | | Hombres | |
|--|----------------|------------------|----------------|------------------|
| | Huelva | Andalucía | Huelva | Andalucía |
| Contratos indefinidos ordinarios | 1.725 | 35.789 | 2.186 | 41.656 |
| Contratos indefinidos fomento del empleo | 757 | 13.223 | 625 | 12.889 |
| Contratos de minusválidos | 20 | 391 | 35 | 745 |
| Contratos de obra o servicio | 106.792 | 602.498 | 116.333 | 1.074.062 |
| Contratos eventuales por circunstancias de la producción | 41.499 | 853.862 | 33.704 | 812.336 |
| Contratos de interinidad | 9.200 | 162.753 | 3.106 | 61.550 |
| Contratos temporales de minusválidos | 64 | 1.041 | 117 | 1.854 |
| Contratos de relevo | 39 | 983 | 134 | 1.955 |
| Contratos de jubilación parcial | 27 | 523 | 156 | 2.131 |
| Contratos de jubilación especial a los 64 años | 13 | 57 | 10 | 72 |
| Contratos en prácticas | 190 | 4.833 | 213 | 4.557 |
| Contratos en formación | 571 | 10.059 | 544 | 12.921 |
| Otros contratos | 928 | 7.903 | 313 | 8.770 |
| Total | 161.825 | 1.693.915 | 157.476 | 2.035.498 |

FUENTE: Servicio Público de Empleo Estatal-INEM. Estadística de Contratos Registrados

Estadística de contratos registrados. La estadística de contratos registrados es elaborada por el Instituto de Empleo. Servicio Público de Empleo Estatal (INEM) con periodicidad mensual. Ofrece información sobre las características de la contratación como medio para analizar el uso y comportamiento

de los diversos tipos de contratos existentes con respecto a distintos colectivos y a particularidades tales como sexo, edad, etc. Constituye un indicador de la evolución del empleo, aunque no estrictamente de su nivel, debido a la rotación en el empleo temporal.

5 Salud y sanidad

5.1. Dotación de personal sanitario y no sanitario en los hospitales según categoría profesional por sexo. Año 2007

| | Mujeres | | Hombres | |
|------------------------------|---------|-----------|---------|-----------|
| | Huelva | Andalucía | Huelva | Andalucía |
| Personal sanitario | | | | |
| Médicos | 260 | 3.697 | 401 | 7.533 |
| Farmacéuticos | 8 | 135 | 4 | 87 |
| Otros titulados superiores | 7 | 203 | 9 | 148 |
| Personal enfermería | 946 | 16.963 | 189 | 5.148 |
| Otros titulados medios | - | 113 | - | 136 |
| Ayudantes sanitarios | 1.139 | 19.254 | 92 | 1.974 |
| Otros | 60 | 192 | 34 | 215 |
| Personal no sanitario | | | | |
| Dirección y gestión | 22 | 480 | 44 | 676 |
| Asistentes sociales | 9 | 168 | 1 | 17 |
| Personal de oficio | 458 | 7.436 | 384 | 6.028 |
| Otros titulados superiores | 6 | 130 | 3 | 123 |
| Otros titulados medios | 1 | 110 | 11 | 221 |
| Administrativos | 316 | 5.434 | 62 | 1.466 |
| Otros | - | 53 | - | 43 |

FUENTE: Consejería de Salud. Estadística de Establecimientos Sanitarios en Régimen de Internado de Andalucía (EESRI)

5.2. Hospitales generales y camas instaladas por tipo de hospital. Año 2008

| | Huelva | Andalucía |
|-----------------------------|--------------|---------------|
| Hospitales generales | 4 | 73 |
| Públicos | 3 | 35 |
| Privados | 1 | 38 |
| Camas instaladas* | 1.189 | 20.206 |
| Públicos | 989 | 16.047 |
| Privados | 200 | 4.159 |

FUENTE: Consejería de Salud. Sistema de Información de Centros y Establecimientos Sanitarios (SICESS)

*Son las que constituyen la dotación fija del hospital a 31 de diciembre y que están en disposición de ser usadas, aunque algunas de ellas puedan, por diversas razones, no estar en servicio en esa fecha.

Estadística de establecimientos sanitarios con régimen de internado de Andalucía.

Esta actividad recoge información de todos los establecimientos sanitarios con régimen de internado en la Comunidad Autónoma de Andalucía (hospitales), ya sean de gestión pública o privada. Precisamente por esto último constituye una fuente de referencia obligada, por única, para la obtención de información de los centros hospitalarios de carácter privado.

Además de información sobre la actividad asistencial y docente en los centros hospitalarios, incluye datos relativos a los recursos materiales, humanos y económicos de los hospitales públicos y privados de Andalucía. Concretamente, facilita información sobre: dotación, personal, actividad asistencial en cada área hospitalaria, enfermos según régimen económico, gastos, ingresos y fuentes de financiación.

5.3. Donantes de órganos y donantes de sangre por grupos de edad. Año 2008

| | Huelva | Andalucía |
|-------------------------------|--------------|----------------|
| Donantes de órganos | | |
| De 0 a 14 años | - | 6 |
| De 15 a 64 años | 5 | 176 |
| De 65 y más | 4 | 96 |
| Total | 9 | 278 |
| Donantes de sangre | | |
| Donantes nuevos | 1.407 | 36.359 |
| Donantes activos ^a | 15.338 | 307.282 |
| Grupos de edad | | |
| De 18 a 30 años | 2.249 | 53.270 |
| De 31 a 40 años | 2.961 | 47.965 |
| De 41 a 50 años | 2.743 | 45.241 |
| De 51 a 60 años | 1.338 | 23.545 |
| Mayores de 60 años | 414 | 5.995 |
| Total^b | 9.705 | 176.016 |

FUENTE: Servicio Andaluz de Salud. Dirección General de Asistencia Sanitaria

^aDonante activo es aquella persona que ha efectuado alguna donación en los últimos tres años, no necesariamente en el año de la encuesta.

^bLas diferencias que se puedan observar entre el total y los grupos de edad se produce al no registrar la fecha de nacimiento del donante.

5.4. Centros sanitarios y personal del Servicio Andaluz de Salud. Año 2008^a

| | Huelva | Andalucía |
|-------------------------------------|------------|--------------|
| Centros de atención primaria | 119 | 1.502 |
| Centros de salud | 28 | 390 |
| Consultorios locales | 61 | 699 |
| Consultorios auxiliares | 30 | 413 |
| Atención especializada | 4 | 74 |
| Centros de especialidades | 1 | 36 |
| Hospitales ^b del SAS | 3 | 29 |
| C.H.A.R.E. ^c | - | 9 |
| Otros Hospitales ^{de} | - | 5 |
| Personal^f | | |
| Atención primaria | 1.294 | 19.886 |
| Atención especializada | 4.605 | 67.594 |

FUENTES: Servicio Andaluz de Salud y Empresas Públicas de la Consejería de Salud

^aDatos a 31 de diciembre.

^bLos complejos hospitalarios formados por varios hospitales se contabilizan como un sólo centro.

^cCentros hospitalarios de Alta Resolución.

^dHospitales gestionados por Empresas Públicas y otras formas de gestión.

^eEl dato de Córdoba corresponde al Hospital Montilla que pertenece a la Empresa Pública "Alto Guadalquivir" (Jaén)

^fDatos correspondientes al año 2007.

Estadística de actividad asistencial en atención primaria de Andalucía.

Esta actividad proporciona información sobre los distintos tipos de actividad asistencial y promoción de la salud llevada a cabo en los distritos de atención primaria de salud de Andalucía. Asimismo ofrece datos sobre el número de profesionales en cada área y las actividades que éstos realizan, dentro y fuera del centro sanitario. La información de esta estadística se recaba principalmente del Sistema de Información para la Gestión de Atención Primaria (SIGAP), en el que se graban los datos recogidos en los centros asistenciales y en la dirección de los distritos sanitarios.

Estadística de actividad asistencial en atención especializada de Andalucía.

Esta actividad proporciona información de todo el conjunto de hospitales dependientes y gestionados por el Servicio Andaluz de Salud. Permite conocer el grado de utilización de los recursos, productividad y actividad asistencial de los hospitales y centros periféricos de especialidades.

Las dos fuentes de datos primarios utilizadas en esta estadística son: por un lado, el Sistema de información de libre elección de médico, especialista y hospital (L.E.M.E.H.); por otro, el Sistema de información interhospitalares (INIHOS), que permite analizar la utilización por parte de la población de los recursos y servicios asistenciales, así como la productividad y rendimiento de los hospitales considerados.

5.5. Actividad en los hospitales del Servicio Andaluz de Salud. Año 2007

| | Huelva | Andalucía |
|---|---------|-----------|
| Ingresos | 44.291 | 678.055 |
| Estancias | 276.344 | 4.359.022 |
| Urgencias atendidas | 203.575 | 3.937.409 |
| Consultas ^a | | |
| Medicina general | 30,50 | 41,86 |
| Pediatría | 24,95 | 28,30 |
| Enfermería | 15,38 | 21,68 |
| Trabajo social | 4,28 | 5,55 |
| Intervenciones quirúrgicas | | |
| Programadas | 7.181 | 139.153 |
| Urgentes | 5.781 | 83.315 |
| Ambulatorias | 18.091 | 314.603 |
| Índice Casuístico ^{b,e} | 1,51 | 1,66 |
| Índice de Utilización de Estancias ^{c,e} | 0,99 | 1,00 |
| Estancia media preoperatoria ^{d,e} | 0,98 | 1,42 |

FUENTE: Servicio Andaluz de Salud

^aPromedio diario por profesional. Incluye las consultas atendidas en los centros de atención primaria, ya sean a demanda o programadas. No se incluyen las visitas domiciliarias. Datos del año 2008.

^bRazón entre el sumatorio de los productos que resultan de multiplicar el número de altas de cada Grupo de Diagnóstico Relacionado (GDR) en cada hospital por su correspondiente peso relativo, y el total de altas de todos los hospitales.

^cRazón entre el consumo real de estancias y el esperado por su casuística.

^dLa estancia media preoperatoria está calculada con los registros con tipo de ingreso programado y sin contar los partos.

^eDatos del año 2008.

5.6. Drogas de consumo principal, casos admitidos a tratamiento. Años 2007 y 2008

(porcentaje sobre el total de casos)

| | 2007 | 2008 |
|-------------------------------|-------|-------|
| Heroína + cocaína | 34,09 | 27,38 |
| Heroína | 1,63 | 1,78 |
| Otros opiáceos | 1,72 | 2,02 |
| Cocaína | 30,20 | 32,88 |
| Anfetaminas | 0,09 | 0,24 |
| MDMA ^a y derivados | 0,18 | 0,32 |
| Psicofármacos | 0,72 | 0,48 |
| Cannabis | 6,96 | 10,90 |
| Alcohol | 19,44 | 19,14 |
| Otras sustancias ^b | 4,88 | 4,85 |
| No consta | 0,09 | - |

FUENTE: Observatorio Andaluz sobre Drogas y Adicciones

^aÉxtasis.

^bIncluye tabaco y juego patológico.

Observatorio Andaluz sobre Drogas y Adicciones. Es un órgano colegiado de carácter consultivo y de investigación, para asesorar y formular propuestas a la Junta de Andalucía, en materias técnicas relacionadas con el fenómeno de las drogas y el problema generado por las drogodependencias y otros trastornos adictivos. Está integrado por el Consejo Rector y por el Comité Científico, adscribiéndose a la Consejería para la Igualdad y Bienestar Social.

Las admisiones a tratamiento se definen como el número de admisiones a tratamiento realizadas en los centros ambulatorios por abuso o dependencia de cada una de las sustancias psicoactivas, que se recogen en la clasificación de sustancias adoptada por el Sistema Estatal de Información Permanente sobre Adicciones a Drogas (SEIPAD). Se trata, por tanto, de un indicador de prevalencia de la morbilidad asistida. Esta información permite definir perfiles de los usuarios en función de su tipo de adicción, y junto con otros indicadores, resulta muy útil para elaborar estrategias preventivas y de intervención en determinados sectores de la población andaluza. Así mismo, es una información valiosa para conocer cambios en las pautas de consumo que indiquen futuras tendencias y tiene, por tanto, una gran importancia para ajustar el servicio ofertado a las necesidades de los pacientes.

5.7. Defunciones según causa de muerte y sexo. Año 2007

| | Mujeres | | Hombres | |
|---|--------------|---------------|--------------|---------------|
| | Huelva | Andalucía | Huelva | Andalucía |
| Ciertas enfermedades infecciosas y parasitarias | 35 | 515 | 50 | 719 |
| Tumores [neoplasias] | 417 | 6.031 | 684 | 10.076 |
| Enfermedades de la sangre y de los órganos hematopoyéticos, y ciertos trastornos que afectan el mecanismo de la inmunidad | 18 | 113 | 4 | 67 |
| Enfermedades endocrinas, nutricionales y metabólicas | 102 | 1.237 | 51 | 837 |
| Trastornos mentales y del comportamiento | 44 | 943 | 25 | 566 |
| Enfermedades del sistema nervioso | 108 | 1.530 | 72 | 1.017 |
| Enfermedades del ojo y sus anexos | - | 1 | - | 1 |
| Enfermedades del oído y de la apófisis mastoides | - | - | - | 1 |
| Enfermedades del sistema circulatorio | 947 | 12.786 | 737 | 10.566 |
| Enfermedades del sistema respiratorio | 184 | 2.713 | 294 | 4.376 |
| Enfermedades del sistema digestivo | 100 | 1.573 | 138 | 2.055 |
| Enfermedades de la piel y del tejido subcutáneo | 10 | 145 | 8 | 53 |
| Enfermedades del sistema osteomuscular y del tejido conjuntivo | 29 | 369 | 8 | 160 |
| Enfermedades del sistema genitourinario | 66 | 859 | 48 | 708 |
| Embarazo, parto y puerperio | - | 2 | - | - |
| Ciertas afecciones originadas en el período perinatal | 7 | 104 | 12 | 154 |
| Malformaciones congénitas, deformidades y anomalías cromosómicas | 6 | 104 | 4 | 100 |
| Síntomas, signos y hallazgos anormales clínicos y de laboratorio, no clasificados en otra parte | 86 | 1.305 | 51 | 860 |
| Causas externas de morbilidad y de mortalidad | 38 | 707 | 90 | 1.862 |
| Total | 2.197 | 31.037 | 2.276 | 34.178 |

FUENTE: IEA. Consejería de Salud. Unidad de Estadísticas Vitales

Defunciones en Andalucía. Toda defunción debe, por ley, ser inscrita en los libros de las oficinas municipales del Registro Civil. Esta inscripción conlleva una serie de requisitos entre los que se encuentra el cumplimentar el Boletín Estadístico de Defunción. El médico que certifica la defunción es quien cumplimenta el apartado de causa de muerte, el resto de la información es rellenada por un familiar o conocido del difunto. De esta información proceden las estadísticas que elaboran conjuntamente el Instituto de Estadística de Andalucía y la Consejería de Salud.

La publicación anual *Defunciones en Andalucía* facilita información definitiva y detallada sobre

mortalidad, según estructura por sexo y edad, y causas de defunción, para municipios, distritos sanitarios, provincias y Andalucía. Los datos están disponibles desde el año 1996, año en el que el Instituto de Estadística de Andalucía convenia con el INE la realización de esta estadística, asumiendo la codificación de las causas de defunción según la vigente Clasificación Internacional de Enfermedades (CIE), así como los procesos de depuración e imputación de los ficheros de mortalidad de Andalucía.

6 Sector primario

6.1. Producción de los principales cultivos agrícolas. Año 2009

(toneladas)

| | Huelva | Andalucía | Variación 2008-2009 (%) | |
|--|---------|-----------|-------------------------|-----------|
| | | | Huelva | Andalucía |
| Cereales | 81.627 | 2.436.493 | -5,3 | 1,4 |
| Leguminosas para grano | 1.062 | 41.929 | 64,9 | -11,8 |
| Tubérculos para consumo humano | 13.550 | 480.924 | 16,4 | 3,4 |
| Hortalizas | 285.933 | 5.195.603 | -3,8 | -1,8 |
| Cultivos industriales | 21.904 | 1.273.112 | -36,2 | -2,4 |
| Cultivos forrajeros | 23.240 | 656.978 | -16,8 | 8,3 |
| Flores y plantas ornamentales (miles unidades) | 1.700 | 756.205 | 18,1 | -4,1 |
| Frutales cítricos | 366.620 | 1.362.284 | -2,0 | -12,9 |
| Frutales no cítricos | 26.994 | 386.041 | 0,5 | 9,2 |
| Viñedo | 32.283 | 215.059 | 1,5 | -11,6 |
| Olivar | 29.800 | 5.038.097 | -15,8 | 15,2 |

FUENTE: Consejería de Agricultura y Pesca

6.2. Evolución de la producción de fresa y fresón. Periodo 2000-2009 (toneladas)

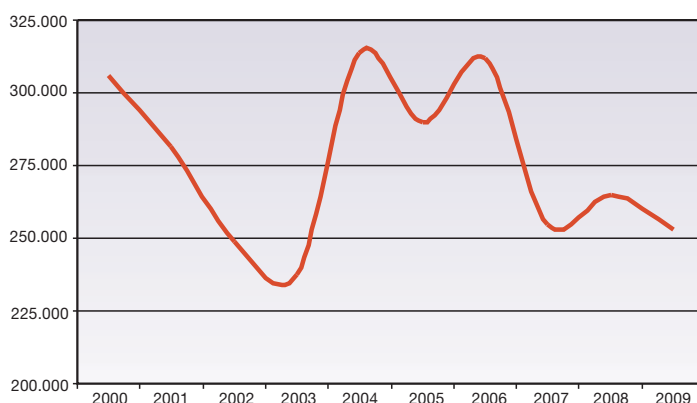

FUENTE: Consejería de Agricultura y Pesca

Avances de producciones y superficies. La Consejería de Agricultura y Pesca suministra mensualmente estimaciones sobre la evolución coyuntural de superficies y producciones para los principales cultivos herbáceos, y producciones para los cultivos leñosos más importantes, para gestión de mercados.

Estas estimaciones son enviadas por la Consejería al Ministerio de Medio Ambiente y Medio Rural y Marino, y este organismo, tras su contraste con las distintas informaciones disponibles, las convierte en definitivas.

6.3. Macromagnitudes del sector agrario. Año 2008

(valores corrientes, millones de euros)

| | Huelva | Andalucía | Variación 2007-2008 (%) | |
|--|--------------|-----------------|-------------------------|-------------|
| | | | Huelva | Andalucía |
| Producción rama agraria | | | | |
| Producción vegetal | 795,9 | 8.815,8 | 31,9 | 4,2 |
| Producción animal | 108,0 | 1.318,9 | 2,0 | 2,0 |
| Producción de servicios | 11,1 | 153,4 | 5,5 | 5,5 |
| Actividades secundarias no agrarias | 16,5 | 163,0 | 3,2 | 3,2 |
| Total | 931,6 | 10.451,2 | 26,6 | 3,9 |
| Consumos intermedios | 239,0 | 2.614,6 | 11,0 | 11,0 |
| Valor Añadido Bruto (VAB) | 692,6 | 7.836,5 | 33,0 | 1,8 |
| Amortizaciones | 32,8 | 511,3 | 2,3 | 2,3 |
| Otras subvenciones | 60,0 | 1.619,3 | 1,7 | 0,8 |
| Otros impuestos | 2,5 | 47,1 | 3,5 | 3,5 |
| Renta agraria | 717,3 | 8.897,5 | 31,5 | 1,6 |
| Población ocupada agraria^a | 25,0 | 234,9 | -14,5 | -5,8 |
| Producción rama agraria/ocupados agrarios | 37,3 | 44,5 | 48,0 | 10,3 |
| Renta/ocupados agrarios^b | 28,7 | 37,9 | 53,8 | 7,8 |

FUENTE: Consejería de Agricultura y Pesca

^aMiles de ocupados. Media anual. Clasificación CNAE-93.

^bMiles de euros por ocupado.

6.4. Evolución de la producción rama agraria.

Tasa de variación anual. Periodo 2001-2008 (porcentaje)

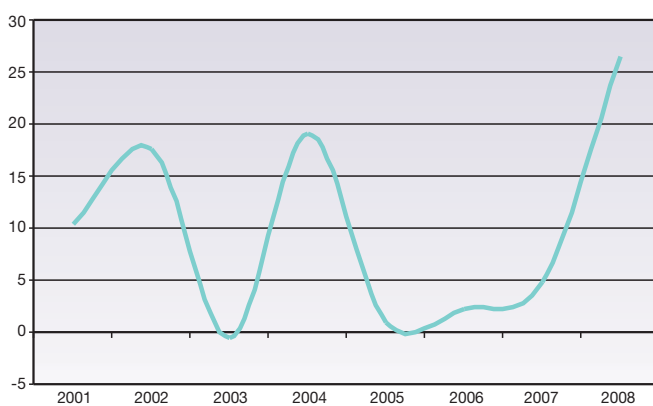

FUENTE: Consejería de Agricultura y Pesca

Macromagnitudes del sector agrario. Las cuentas del sector agrario, elaboradas por la Consejería de Agricultura y Pesca constituyen una síntesis de la actividad económica de los subsectores agrícola, ganadero y forestal en el periodo de tiempo considerado, y aproximan a una serie de indicadores de gran relevancia en el entendimiento de la estructura y funcionamiento de un sector que aún en Andalucía sigue teniendo un peso específico considerable.

6.5. Cabaña ganadera. Año 2008

| | Huelva | Andalucía | Variación 2007-2008 (%) | |
|-----------------------|---------|-----------|-------------------------|-----------|
| | | | Huelva | Andalucía |
| Censo ganadero | | | | |
| Bovino | 70.799 | 510.664 | -5,4 | -27,1 |
| Ovino | 153.184 | 2.412.623 | -61,7 | -26,3 |
| Caprino | 63.425 | 1.073.815 | 37,8 | -5,1 |
| Porcino | 287.325 | 2.427.440 | 0,6 | -11,9 |
| Equino* | 11.870 | 80.508 | .. | .. |

FUENTE: Consejería de Agricultura y Pesca
Ministerio de Medio Ambiente y Medio Rural y Marino. Encuestas ganaderas

*Datos del año 2006.

Otras publicaciones. Es posible acceder a numerosas estadísticas agrarias del territorio andaluz realizadas por la Consejería de Agricultura y Pesca. En particular, los Anuarios de Estadísticas Agrarias y Pesqueras, los Precios Semanales Agrícolas y Ganaderos, los

Censos Ganaderos y las Producciones Ganaderas; donde se recogen informaciones diversas sobre agricultura, ganadería, pesca, sector forestal y medios de producción.

6.6. Producción ganadera. Año 2008

(toneladas)

| | Huelva | Andalucía | Variación 2007-2008 (%) | |
|----------------------------------|--------|-----------|-------------------------|-----------|
| | | | Huelva | Andalucía |
| Carne | | | | |
| Bovino | 89 | 32.902 | 309,8 | 11,9 |
| Ovino | 230 | 5.731 | -21,4 | -28,6 |
| Caprino | 3 | 1.657 | -86,9 | -26,6 |
| Porcino | 49.565 | 279.911 | -7,8 | 3,5 |
| Equino | .. | 56 | .. | 69,8 |
| Aves | .. | 272.985 | .. | 30,0 |
| Conejos | .. | 438 | .. | -13,3 |
| Leche (miles de litros) | | | | |
| Vaca | 44 | 447.786 | 1,0 | -2,8 |
| Oveja | 1.076 | 1.723 | -16,4 | 20,2 |
| Cabra | 8.273 | 228.711 | -6,8 | -2,3 |
| Huevos (miles de docenas) | | | | |
| Gallinas | 4.023 | 81.865 | 0,8 | -9,4 |
| Pavas | - | 52 | .. | -13,3 |
| Patas | - | 4 | .. | -10,6 |
| Ocas | - | 0 | .. | -8,4 |
| Lana | 327,0 | 3.878,1 | -9,3 | 5,3 |
| Miel | 968,4 | 5.138,3 | -5,2 | -17,2 |
| Cera | 29,6 | 212,1 | -48,1 | -17,4 |

FUENTE: Ministerio de Medio Ambiente y Medio Rural y Marino

7 Sector industrial

7.1. Establecimientos industriales según tramo de empleo. Año 2008*

| | Sin empleo conocido | De 0-5 | De 6-19 | De 20-49 | De 50-99 | 100 y más | Total Huelva | Total Andalucía |
|--|---------------------------|---------------|--------------|--------------|-------------|--------------|-----------------|--------------------|
| Industrias extractivas | - | 67 | 25 | 5 | 2 | 3 | 102 | 973 |
| Industrias de alimentación, bebida y tabaco | - | 441 | 96 | 26 | 4 | 1 | 568 | 8.135 |
| Industrias textiles y de confección | - | 93 | 13 | 1 | - | - | 107 | 3.036 |
| Industria del cuero y calzado | - | 59 | 12 | 3 | - | - | 74 | 563 |
| Industria de la madera y del corcho | - | 205 | 25 | 2 | - | - | 232 | 2.639 |
| Industria del papel, artes gráficas y repr. de soportes grabados | - | 141 | 18 | 4 | - | 2 | 165 | 4.554 |
| Refino de petróleo y tratamiento de combustibles nucleares | - | - | 1 | - | - | 1 | 2 | 6 |
| Industria química | - | 78 | 10 | 7 | - | 8 | 103 | 1.242 |
| Industria de la transformación del caucho y materias plásticas | - | 7 | 11 | 6 | 5 | - | 29 | 698 |
| Industrias de otros productos minerales no metálicos | - | 110 | 41 | 7 | 1 | - | 159 | 3.399 |
| Metalurgia y fabricación de productos metálicos | - | 362 | 61 | 15 | 2 | 3 | 443 | 8.229 |
| Industria de la fabricación de maquinaria y equipo mecánico | - | 91 | 19 | 5 | 1 | 3 | 119 | 2.456 |
| Industria de material y equipo eléctrico, electrónico y óptico | - | 75 | 7 | - | - | - | 82 | 1.913 |
| Fabricación de material de transporte | - | 79 | 9 | 7 | - | 3 | 98 | 1.032 |
| Industrias manufactureras diversas | - | 120 | 23 | 5 | - | 1 | 149 | 5.829 |
| Total Huelva | - | 1.928 | 371 | 93 | 15 | 25 | 2.432 | |
| Total Andalucía | 1 | 35.063 | 7.212 | 1.788 | 391 | 249 | | 44.704 |

FUENTE: IEA. Directorio de establecimientos con actividad económica en Andalucía

*Datos referidos a 1 de enero de 2008.

Directorio de Establecimientos con Actividad Económica en Andalucía. Se trata de una base de datos que elabora y mantiene el Instituto de Estadística de Andalucía, y cuyo objetivo es conocer los datos básicos de los centros de producción de bienes y servicios existentes en la Comunidad Autónoma de Andalucía. Los datos que incluye para cada establecimiento son los que se refieren a su

identificación, ubicación y clasificación según el número de personas ocupadas y actividad económica desarrollada.

Para este capítulo se han tomado los establecimientos cuya actividad se incluye en el conjunto de las actividades industriales, de acuerdo con la Clasificación Nacional de Actividades Económicas vigente.

7.2. Distribución de establecimientos industriales por sectores. Año 2008*

(porcentaje)

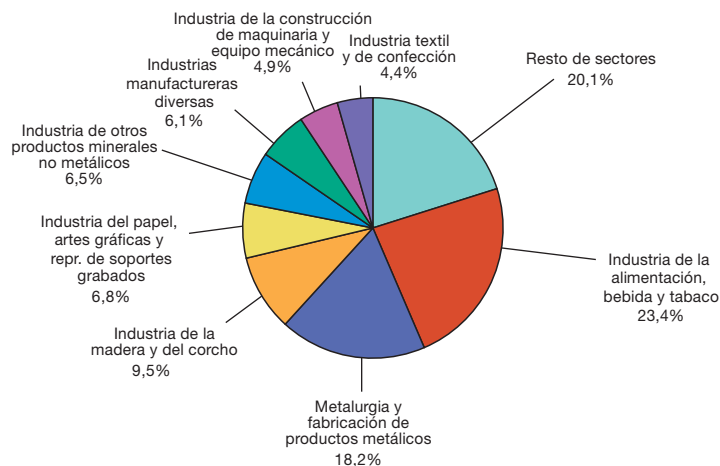

FUENTE: IEA. Directorio de establecimientos con actividad económica en Andalucía

*Datos referidos a 1 de enero de 2008.

7.3. Consumo de Hidrocarburos por tipos. Año 2008

(Tm)

| | Huelva | Andalucía |
|-----------------|------------------|--------------------|
| Gasolina | | |
| 95 I.O. | 83.808,5 | 923.176,0 |
| 98 I.O. | 4.069,3 | 69.829,1 |
| Total | 87.877,8 | 993.005,2 |
| Gasoleo | | |
| A | 303.698,9 | 3.936.073,0 |
| B | 86.904,9 | 876.461,4 |
| C | 7.203,4 | 182.037,7 |
| Total | 397.807,1 | 4.994.572,1 |
| Fuelóleo | | |
| BIA* | 50.653,2 | 301.883,6 |

FUENTE: Ministerio de Industria, Turismo y Comercio. CORES

* A partir del 1 de enero de 2003 se aplica el artículo 1 del Real Decreto 287/2001, de 16 de marzo, por el que se reduce el contenido de azufre de determinados combustibles líquidos. El fuelóleo BIA tiene un contenido de azufre en masa del 1%.

Estadística de consumo de hidrocarburos.

Elaborada por el Ministerio de Industria, Turismo y Comercio-CORES. El consumo de hidrocarburos es un indicador que contribuye al conocimiento del estado actual de muchas facetas tanto económicas como sociales, siendo su conocimiento útil para la elaboración de estrategias energéticas y medioambientales, de estudios económicos y de indicadores sociales.

Mediante resolución de 15 de julio de 2002 (BOE 06/08/02) de la Dirección General de Política Energética y Minas, se regulan los formularios oficiales mediante

los cuales los sujetos obligados a mantener existencias mínimas de seguridad de productos petrolíferos, incluidos gases licuados del petróleo, de acuerdo con lo establecido en el artículo 50 de la Ley 39/1998, deben remitir la información adecuada para conocer el consumo de productos petrolíferos a la Dirección General de Política Energética y Minas, a la Corporación de Reservas Estratégicas de Productos Petrolíferos (CORES) y a la Comisión Nacional de Energía (CNE) con carácter mensual.

7.4. Evolución del consumo de energía eléctrica. Tasa de variación anual. Periodo 1998-2008
(porcentaje)

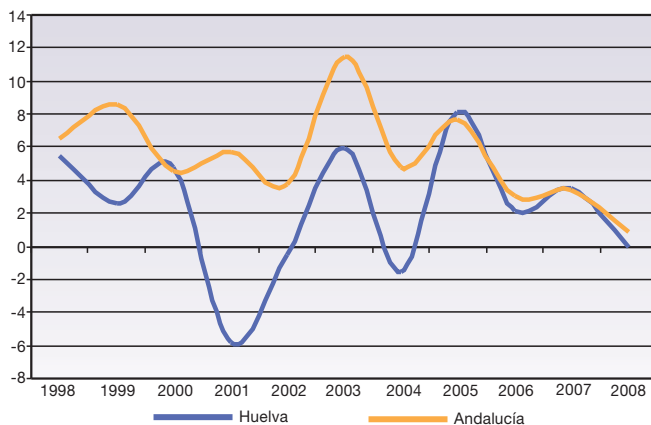

FUENTE: Sevillana-Endesa

7.5. Producción energética, centrales y potencia por tipo. Año 2007

| | Huelva | Andalucía |
|----------------------|--------------|--------------|
| Centrales | | |
| Hidráulica | - | 48 |
| Térmica convencional | 1 | 4 |
| Ciclo combinado | 2 | 5 |
| Total | 3 | 57 |
| Potencia (MW) | | |
| Hidráulica | - | 1.035 |
| Térmica convencional | 308 | 2.270 |
| Ciclo combinado | 1.604 | 4.838 |
| Total | 1.912 | 8.143 |

FUENTES: Consejería de Innovación, Ciencia y Empresa. Estadística de Producción Energética en Andalucía
Ministerio de Industria, Turismo y Comercio

Estadística de Producción Energética en Andalucía. Elaborada por la Unidad de Estadística de la Consejería de Innovación, Ciencia y Empresa a partir de datos del Registro Administrativo de Instalaciones de Producción de Energía Eléctrica en Régimen Ordinario, del Ministerio de Industria, Turismo y Comercio. En este registro habrán de estar inscritas todas aquellas instalaciones de producción de energía

eléctrica que hayan sido autorizadas, así como las condiciones de dicha instalación y en especial la potencia de la instalación. Dicha inscripción es condición necesaria para ser agente de mercado y poder realizar ofertas de energía al Operador de Mercado. La actividad de producción incluirá la transformación de energía eléctrica, así como, en su caso, la conexión con la red de transporte y distribución.

8

Urbanismo, vivienda y construcción

8.1. Catastro inmobiliario urbano. Año 2007

| | Huelva | Andalucía |
|---|----------------|------------------|
| Bienes inmuebles | | |
| Número de bienes inmuebles | 370.143 | 5.509.862 |
| Valor catastral (millones de euros) | 11.276 | 223.504 |
| Valor catastral medio (euros) | 30.464 | 40.564 |
| Parcelas catastrales urbanas | | |
| | 176.378 | 2.364.516 |
| Número de solares | 24.021 | 368.000 |
| Parcelas edificadas | 152.357 | 1.996.516 |
| Suelo y construcción del mismo propietario | 134.282 | 1.797.353 |
| Copropiedad | 18.073 | 199.024 |
| Otras | 2 | 139 |
| Superficie del suelo | | |
| | 10.556 | 166.646 |
| Solares (miles m ²) | 4.438 | 74.603 |
| Parcelas edificadas (miles m ²) | 6.118 | 92.043 |

FUENTES: Ministerio de Economía y Hacienda. Catastro Inmobiliario Urbano. Estadísticas Básicas por Municipio
Ministerio de Economía y Hacienda. Catastro Inmobiliario Urbano. Estadística Nacional de Parcelas Catastrales

Catastro Inmobiliario Urbano. Estadísticas Básicas por Municipio. Esta estadística es elaborada por el Ministerio de Economía y Hacienda a partir de la información solicitada y proporcionada por las gerencias territoriales de la Dirección General del Catastro.

Tomando como base la información detallada para cada titular catastral inscrito en el catastro, se elabora el Padrón del Impuesto sobre Bienes Inmuebles (IBI) de naturaleza urbana. Agregando esta información por municipios, se obtiene la base de la información solicitada a las gerencias territoriales. Esta información se completa con la población de derecho, el año de la última revisión y el nombre del municipio. A los nuevos municipios que aparecen como segregación de otro se les asigna el mismo año de revisión del municipio del que procede.

El recuento de los bienes y sus características tiene como fecha de referencia la del cierre de la emisión del Padrón del impuesto sobre bienes inmuebles (IBI) de naturaleza urbana.

Estadística Nacional de Parcelas Catastrales. Es también una estadística oficial derivada de un registro administrativo, el catastro. Los datos se obtienen a partir de las bases de datos mantenidas a través de la propia actividad administrativa.

La investigación se extiende a todos los municipios españoles con la excepción de los situados en los territorios forales del País Vasco y Navarra que tienen un régimen fiscal diferenciado.

Se utiliza la relación y denominación oficial de los municipios existentes a 1 de enero del año correspondiente.

8.2. Evolución del precio medio del m² de la vivienda libre. Tasa de variación trimestral. Periodo 2007-2009 (porcentaje)

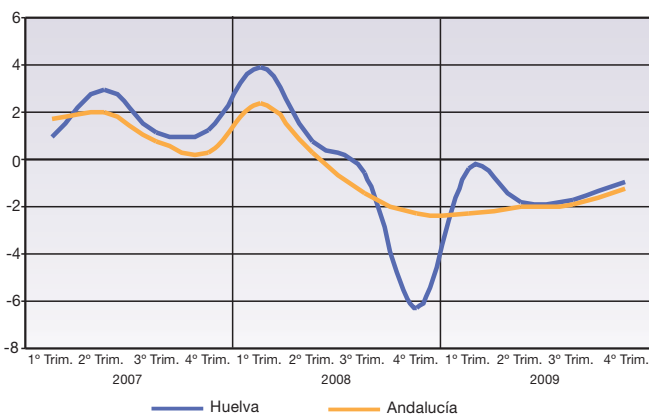

FUENTE: Ministerio de Vivienda. Estadística de Precios de la Vivienda

8.3. Establecimientos dedicados al sector de la construcción según tramo de empleo. Año 2008*

| | Huelva | Andalucía |
|-------------------------|--------------|---------------|
| Sin empleo conocido | 2 | 31 |
| De 0 a 5 trabajadores | 3.043 | 52.341 |
| De 6 a 19 trabajadores | 623 | 9.545 |
| De 20 a 49 trabajadores | 183 | 2.586 |
| De 50 a 99 trabajadores | 41 | 633 |
| Más de 100 trabajadores | 12 | 260 |
| Total | 3.904 | 65.396 |

FUENTE: IEA. Directorio de establecimientos con actividad económica en Andalucía

*Datos a 1 de enero de 2008.

Directorio de Establecimientos con Actividad Económica en Andalucía. Se trata de una base de datos que elabora y mantiene el Instituto de Estadística de Andalucía, y cuyo objetivo es conocer los datos básicos de los centros de producción de bienes y servicios existentes en la Comunidad Autónoma de Andalucía. Los datos que incluye para cada establecimiento son los que se refieren a su identificación, ubicación y clasificación según el número de personas ocupadas y actividad económica desarrollada.

Se ha extraído la información referida al número de trabajadores que emplean los establecimientos

dedicados al sector de la construcción. De este modo pueden perfilarse las características de dicho sector en función del tamaño de sus establecimientos.

Viviendas iniciadas y terminadas. El Ministerio de Vivienda elabora estadísticas a partir de fuentes de información procedentes de actos administrativos. Así, la estadística de vivienda protegida proviene de las diferentes actuaciones administrativas en esta materia realizadas por las Comunidades Autónomas y la de vivienda libre se recoge de los correspondientes boletines de visados de arquitectos.

8.4. Evolución de las viviendas iniciadas y terminadas. Tasa de variación interanual. Periodo 1998-2008
(porcentaje)

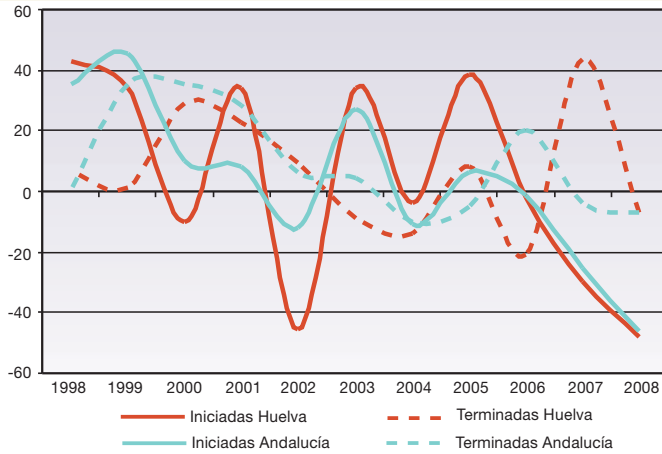

FUENTE: Ministerio de Vivienda

8.5. Evolución de las ventas de cemento gris. Tasa de variación anual. Periodo 1998-2008
(porcentaje)

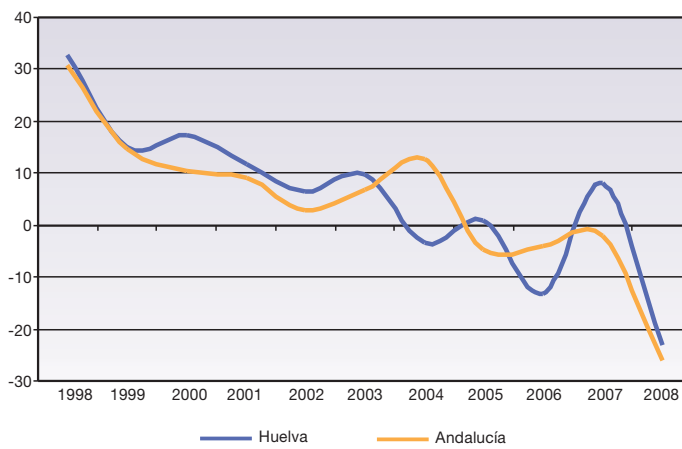

FUENTE: Agrupación de Fabricantes de Cemento de Andalucía

Ventas de cemento. Aglutina las ventas de cemento gris de empresas asociadas a la Agrupación de Fabricantes de Cemento de Andalucía (AFCA), permite obtener una aproximación del volumen utilizado en las

obras realizadas en actividades de construcción, por lo que es un buen indicador para conocer la evolución del sector cementero y la demanda de inversión en construcción.

9 Transportes y comunicaciones

9.1. Características de la red de carreteras. Año 2008

| | Huelva | Andalucía |
|--|--------|-----------|
| Titularidad (km) | | |
| Red de carreteras del Estado ^a | 452 | 3.315 |
| Red de carreteras Autonómica | 773 | 10.393 |
| Red de carreteras Provincial | 858 | 8.924 |
| Red autonómica según funcionalidad (km) | | |
| Autopistas y autovías | 31 | 788 |
| De doble calzada | - | 106 |
| Red convencional | 742 | 9.498 |
| Indicadores de densidad de la red viaria^b | | |
| Longitud / superficie (km/km ²) | 0,21 | 0,26 |
| Longitud / población ^c (km por 1.000 hab.) | 4,10 | 2,76 |
| Autopista-autovía-doble calzada / superficie (km/km ²) | 0,02 | 0,03 |
| Autopista-autovía-doble calzada / población ^c (km por 1.000 hab.) | 0,33 | 0,31 |

FUENTES: Consejería de Obras Públicas y Transportes. Dirección General de Infraestructuras Viarias
Ministerio de Fomento. Anuario estadístico

^aDatos referidos al año 2007.

^bEn el cálculo de la longitud de la red viaria de Andalucía intervienen datos relativos a la Red Estatal, Red Autonómica y Red Provincial.

^cDatos de población procedentes de la Revisión del padrón municipal de habitantes 2008.

Consejería de Obras Públicas y Transportes. La producción de estadísticas por parte de los servicios competentes de la Consejería de Obras Públicas y Transportes es muy variada y se refiere a diversos aspectos del transporte. En este caso, la Dirección General de Infraestructuras Viarias, proporciona nutrida información sobre las infraestructuras de la red viaria, permitiendo disponer de una descripción detallada de sus características fundamentales.

Ministerio de Fomento. Anuario Estadístico. El Anuario Estadístico del Ministerio de Fomento ofrece una amplia recopilación de la información estadística existente a nivel nacional, autonómico y provincial que permite conocer con detalle territorial las actividades relacionadas con sus competencias, incluyendo una sección sobre carreteras.

9.2. Parque de vehículos por tipo. Año 2008

| | Huelva | Andalucía |
|------------------------|----------------|------------------|
| Camiones | 31.525 | 467.971 |
| Furgonetas | 20.710 | 428.609 |
| Autobuses | 679 | 8.428 |
| Turismos | 223.555 | 3.718.259 |
| Motocicletas | 19.430 | 470.525 |
| Tractores industriales | 1.829 | 33.874 |
| Otros vehículos* | 8.623 | 134.204 |
| Remolques | 1.687 | 21.617 |
| Semi-remolques | 2.197 | 41.789 |
| Ciclomotores | 38.246 | 727.416 |
| Total | 348.481 | 6.052.692 |

FUENTE: Ministerio del Interior. Dirección General de Tráfico

*Comprende aquellos vehículos que, llevando placa de matrícula, no están incluidos en las otras tipologías, como son las grúas, maquinaria de obras públicas, agrícolas, limpiadoras y otros vehículos motorizados de carretera para fines especiales diferentes al transporte de viajeros y mercancías.

9.3. Evolución de las matriculaciones de turismos. Periodo 1998-2008

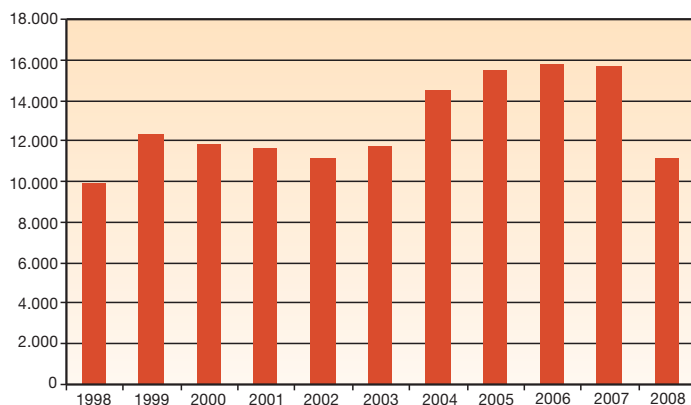

FUENTE: Ministerio del Interior. Dirección General de Tráfico

Dirección General de Tráfico (DGT). El Ministerio del Interior, a través de la DGT ofrece un análisis detallado de los datos anuales correspondientes a diferentes conceptos relativos a vehículos y conductores, complementándose con el estudio

evolutivo de las series que se consideran más significativas. Por otro lado, y con periodicidad mensual detalla las matriculaciones que han ido registrándose por provincias y por categoría de vehículos.

10 Precios, comercio y turismo

10.1. Índice de precios de consumo por grupos. Diciembre de 2009

| | Índice | | Variación 2008-2009 (%) | |
|---------------------------------------|--------------|--------------|-------------------------|------------|
| | Huelva | Andalucía | Huelva | Andalucía |
| Alimentación y bebidas no alcohólicas | 106,2 | 107,2 | -3,9 | -3,1 |
| Bebidas alcohólicas y tabaco | 128,5 | 127,7 | 14,2 | 13,6 |
| Vestido y calzado | 107,5 | 107,3 | -1,2 | -1,1 |
| Vivienda | 112,1 | 112,9 | 0,5 | 0,9 |
| Menaje | 108,2 | 107,8 | 0,8 | 0,3 |
| Medicina | 97,2 | 95,8 | -2,4 | -2,1 |
| Transporte | 103,7 | 102,8 | 5,0 | 3,9 |
| Comunicaciones | 99,7 | 99,4 | -0,2 | -0,3 |
| Ocio y cultura | 95,9 | 96,5 | -2,1 | -1,7 |
| Enseñanza | 113,6 | 113,9 | 2,9 | 2,3 |
| Hoteles, cafés y restaurantes | 110,0 | 111,5 | 0,0 | 1,3 |
| Otros | 109,0 | 109,3 | 1,8 | 1,8 |
| Índice general | 107,3 | 107,4 | 0,4 | 0,6 |

FUENTE: INE. Índice de Precios de Consumo

10.2. Evolución de la tasa de variación del IPC. Periodo 2002-2009 (porcentaje)

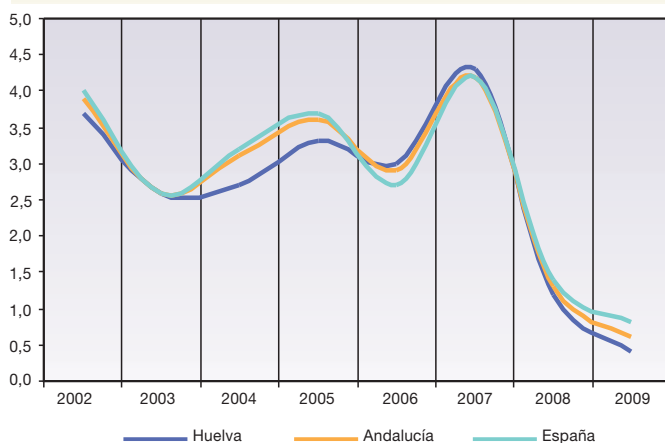

FUENTE: INE. Índice de Precios de Consumo

Índice de precios de consumo (IPC).

El IPC es una medida estadística de la evolución de los precios de los bienes y servicios que consume la población residente en viviendas familiares en España, y que el INE elabora con periodicidad mensual. El conjunto de bienes y servicios, que conforman la cesta de la compra, se obtiene básicamente del consumo de las familias y la importancia de cada uno de ellos en el cálculo del IPC está determinada por dicho consumo.

A partir de enero de 2002 la metodología del IPC se renovó completamente. Los cambios metodológicos introducidos en este sistema han hecho del IPC un indicador más dinámico, que se adapta mejor a la evolución del mercado, ya que se podrán actualizar las ponderaciones más frecuentemente. Además, se podrán incluir nuevos productos en la cesta de la compra en el momento en que su consumo comience a ser significativo.

Desde el correspondiente a enero de 2007 se trabaja con base 2006. Con esta nueva base se pretende conseguir una mejor representatividad en su cobertura así como una mayor precisión en la medición de la evolución de este indicador, mediante la ampliación de la muestra de municipios, el incremento del número de precios recogidos, cambios en la composición de la cesta de la compra y ponderaciones más actualizadas.

10.3. Establecimientos dedicados al comercio según tramos de empleo. Año 2008*

| | Sin empleo conocido | De 0-5 | De 6-19 | De 20-49 | De 50-99 | 100 y más | Total |
|--|---------------------|--------------|------------|------------|-----------|-----------|---------------|
| Venta y mantenimiento de automóvil | - | 838 | 130 | 20 | 5 | 1 | 994 |
| Comercio al mayor | - | 1.678 | 208 | 35 | - | - | 1.921 |
| Comercio al por menor (excepto automóvil) | | | | | | | |
| En establecimientos no especializados | - | 1.621 | 193 | 28 | 1 | 3 | 1.846 |
| Especializados en alimentación y bebida | - | 1.542 | 19 | 3 | - | - | 1.564 |
| Farmacéuticos e higiene | - | 369 | 14 | 1 | - | - | 384 |
| Otro especializado | - | 3.164 | 193 | 17 | 5 | 1 | 3.380 |
| De bienes de segunda mano | - | 11 | - | - | - | - | 11 |
| No realizado en establecimientos | - | 381 | - | 1 | - | - | 382 |
| Reparación de enseres domésticos | - | 82 | 4 | - | - | - | 86 |
| Total | - | 9.686 | 761 | 105 | 11 | 5 | 10.568 |

FUENTE: IEA. Directorio de establecimientos con actividad económica en Andalucía

*Datos a 1 de enero de 2008.

Directorio de Establecimientos con Actividad Económica en Andalucía. Se trata de una base de datos que elabora y mantiene el Instituto de Estadística de Andalucía, y cuyo objetivo es conocer los datos básicos de los centros de producción de bienes y servicios existentes en la Comunidad Autónoma de Andalucía. Los datos que incluye para cada establecimiento son los que se refieren

a su identificación, ubicación y clasificación según el número de personas ocupadas y actividad económica desarrollada. En este caso hemos extraído la información referida a la actividad comercial, mediante la desagregación de los establecimientos dedicados al comercio en mayoristas y minoristas, y su clasificación de acuerdo con otras categorías de actividad y nivel de empleo.

10.4. Importaciones y exportaciones según origen y destino. Año 2008 (miles de euros)

| | Huelva | | Andalucía | |
|---------------------------------------|------------------|------------------|-------------------|-------------------|
| | Exportaciones | Importaciones | Exportaciones | Importaciones |
| Países OCDE | 1.922.215 | 1.343.531 | 12.605.014 | 9.148.551 |
| Unión Europea | 1.527.391 | 756.096 | 10.460.095 | 7.241.521 |
| Europa no UE | 136.542 | 122.547 | 416.588 | 572.618 |
| América | 115.588 | 425.853 | 1.400.403 | 1.051.390 |
| Asia | 139.998 | 29.099 | 267.166 | 178.676 |
| Oceanía | 2.696 | 9.936 | 60.762 | 104.346 |
| OPEP | 79.680 | 3.433.667 | 604.473 | 11.162.610 |
| Nuevos países industrializados | 2.169 | 1.086 | 92.907 | 70.897 |
| Resto de países | 395.447 | 2.291.820 | 3.530.483 | 6.989.220 |
| Europa | 14.923 | 262.822 | 983.572 | 1.819.537 |
| América | 85.212 | 1.206.548 | 616.426 | 1.892.060 |
| África | 101.018 | 700.826 | 842.000 | 1.660.280 |
| Asia | 188.823 | 121.612 | 584.618 | 1.533.884 |
| Oceanía | 52 | 13 | 3.916 | 83.460 |
| Otros | 5.419 | - | 499.951 | - |
| Total | 2.399.511 | 7.070.104 | 16.832.878 | 27.371.278 |

FUENTE: EXTENDA. Intercambios de bienes entre Estados de la Unión Europea y Comercio extracomunitario. Resultados de Andalucía

10.5. Importaciones y exportaciones por grupos de productos. Año 2008

(miles de euros)

| | Exportaciones | | Importaciones | |
|--|------------------|-------------------|------------------|-------------------|
| | Huelva | Andalucía | Huelva | Andalucía |
| Animales vivos y productos del reino animal | 35.011 | 404.514 | 133.306 | 580.572 |
| Productos del reino vegetal | 525.701 | 3.247.294 | 83.345 | 783.263 |
| Grasas y aceites animales o vegetales | 1.852 | 1.412.942 | 7.725 | 363.569 |
| Industria alimentaria; bebidas y tabacos | 25.365 | 1.001.161 | 171.273 | 1.068.127 |
| Productos minerales | 509.063 | 2.445.828 | 6.058.518 | 16.273.665 |
| Productos de las industrias químicas y conexas | 666.372 | 1.152.359 | 333.121 | 1.237.952 |
| Materias plásticas y caucho y sus manufacturas | 9.615 | 254.285 | 15.356 | 394.558 |
| Pieles; cueros; guarnicionerías y sus manufacturas | 893 | 46.692 | 368 | 52.298 |
| Madera, carbón vegetal, corcho y sus manufacturas | 13.605 | 77.838 | 76.244 | 178.495 |
| Pastas de madera, papel, cartón y sus aplicaciones | 123.727 | 243.897 | 10.522 | 208.552 |
| Materias textiles y sus manufacturas | 1.229 | 215.204 | 8.597 | 500.020 |
| Calzado, sombrerería; flores artificiales | 3.234 | 49.235 | 3.520 | 85.713 |
| Piedra, yeso y cemento; productos cerámicos | 3.963 | 205.848 | 1.846 | 156.789 |
| Perlas, piedras y metales preciosos, monedas | 6 | 44.140 | 89 | 43.986 |
| Metales comunes y sus manufacturas | 335.753 | 2.564.988 | 45.244 | 2.150.102 |
| Material eléctrico, aparatos de imagen y sonido | 5.291 | 885.693 | 96.878 | 2.275.576 |
| Material de transporte | 6.083 | 948.761 | 5.250 | 527.313 |
| Óptica y precisión; instrumentos de música | 85 | 119.556 | 3.289 | 117.040 |
| Armas y municiones, sus partes y accesorios | - | 1.077 | 695 | 40.390 |
| Mercancías y productos diversos | 1.336 | 141.030 | 3.719 | 260.310 |
| Objetos de arte, de colección o de antigüedad | - | 340 | 16 | 4.050 |
| Otros | 131.327 | 1.370.196 | 11.181 | 68.937 |
| Total | 2.399.511 | 16.832.879 | 7.070.105 | 27.371.279 |

FUENTE: EXTENDA. Intercambios de bienes entre Estados de la Unión Europea y Comercio extracomunitario. Resultados de Andalucía

Estadística de intercambios de bienes entre Estados de la Unión Europea y comercio extracomunitario. La entrada en vigor del Mercado Único el 1 de enero de 1993 implica la supresión de la mayor parte de los trámites, documentos y controles relacionados con los intercambios de bienes entre Estados de la Unión Europea. Esto ha dado lugar a una nueva forma de registrar las operaciones comerciales entre los países miembros: el sistema INTRASTAT. Tras la creación del Mercado Único, se hablará de comercio intracomunitario cuando se haga referencia a los intercambios comerciales entre los países miembros de la Unión Europea. Asimismo, las operaciones realizadas entre dichos países pasan a denominarse expediciones e introducciones en vez de exportaciones e importaciones.

A nivel de comunidad autónoma, esta estadística mide exclusivamente los intercambios comerciales de bienes o mercancías entre Andalucía y el extranjero, al no existir ni aduanas regionales ni el consiguiente registro administrativo que permita recabar la información de las operaciones comerciales interregionales dentro de España. La fuente básica para la realización de esta estadística es el Fichero Territorial de Operaciones que la Agencia Andaluza de Promoción Exterior (EXTENDA) recibe mensualmente del Departamento de Aduanas e Impuestos Especiales y que registra la provincia de origen/destino y la provincia de domicilio fiscal, conceptos que permiten determinar el lugar geográfico desde donde parten o se reciben las mercancías analizadas.

10.6. Infraestructura turística. Año 2008^a

| | Número | | Plazas | |
|--|--------|-----------|--------|-----------|
| | Huelva | Andalucía | Huelva | Andalucía |
| Establecimientos hoteleros | | | | |
| Hoteles ^b | 101 | 1.685 | 21.897 | 238.371 |
| Hostales | 19 | 410 | 580 | 11.070 |
| Pensiones | 79 | 1.104 | 1.866 | 25.270 |
| Apartamentos turísticos^c | 38 | 807 | 4.390 | 71.714 |
| Campamentos turísticos | 13 | 174 | 22.980 | 92.123 |
| Restaurantes | 764 | 8.615 | 61.469 | 647.702 |
| Cafeterías | 69 | 1.504 | 3.906 | 82.868 |
| Agencias de viaje^d | | | | |
| Mayoristas | - | 1 | | |
| Minoristas | 8 | 313 | | |
| Mayoristas-minoristas | 2 | 52 | | |

FUENTE: Consejería de Turismo, Comercio y Deporte

^aSe consideran los establecimientos dados de alta en el Registro de Alojamientos Turísticos de Andalucía a 31 de diciembre.

^bSe incluyen los hoteles y hoteles-apartamentos.

^cSe contabilizan tanto bloques de apartamentos como apartamentos individuales.

^dAgencias de viaje funcionando en el periodo 01/01/2008 hasta 31/12/2008.

10.7. Movimiento turístico. Año 2008

| | Valores absolutos | | Variación 2007-2008 (%) | |
|---|-------------------|------------|-------------------------|-------------------|
| | Huelva | Andalucía | Huelva | Andalucía |
| Encuesta de Ocupación en Alojamientos Hoteleros | | | | |
| Viajeros | | | | |
| Españoles | 887.731 | 9.835.623 | 1,9 | -1,9 |
| Extranjeros | 212.176 | 5.933.716 | 8,5 | -2,8 |
| Pernoctaciones | | | | |
| De españoles | 2.577.558 | 23.942.218 | -0,5 | -2,4 |
| De extranjeros | 1.081.303 | 20.229.332 | 13,9 | 0,4 |
| Grado de ocupación^a (%) por plazas | 48,5 | 49,3 | -2,5 ^c | -2,5 ^c |
| Encuesta de Coyuntura Turística de Andalucía | | | | |
| Estancia media de los turistas^a (días) | 7,5 | 8,7 | .. | .. |
| Residentes en Andalucía | 5,1 | 6,1 | .. | .. |
| Residentes en el resto de España | 6,5 | 7,6 | .. | .. |
| Residentes en la Unión Europea (25) ^b | 7,3 | 11,5 | .. | .. |
| Residentes en el resto del mundo | 9,4 | 12,3 | .. | .. |
| Gasto medio diario de los turistas^a (euros) | 49,8 | 58,7 | .. | .. |

FUENTE: IEA. Encuesta de Ocupación en Alojamientos Hoteleros. Resultados de Andalucía
IEA. Encuesta de Coyuntura Turística de Andalucía

^aMedia anual.

^bNo incorpora España.

^cVariación calculada como diferencia sobre el mismo periodo del año anterior.

10.8. Evolución del grado de ocupación y de la estancia media en establecimientos hoteleros. Periodo 2006-2008 (porcentaje, días)

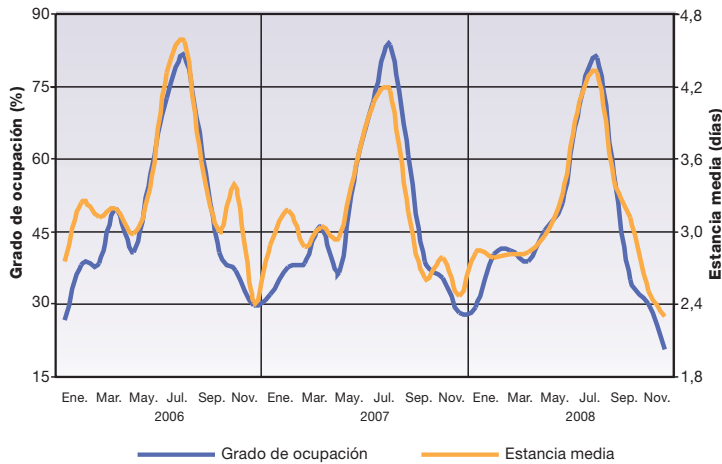

FUENTE: IEA. Encuesta de Ocupación en Alojamientos Hoteleros. Resultados de Andalucía

Encuesta de Ocupación en Alojamientos Hoteleros. Esta operación estadística es realizada mensualmente por el INE, recogiendo información sobre la oferta y la demanda hotelera. Dada la importancia del sector turístico en nuestra Comunidad Autónoma, el Instituto de Estadística de Andalucía estableció un cauce de colaboración con el INE en esta operación, para así obtener información sobre la actividad hotelera en Andalucía. El objetivo general de la encuesta es la obtención de estadísticas que evalúen la actividad del sector turístico y permitan realizar previsiones de la misma a corto plazo.

10.9. Índice de percepción de los servicios turísticos. Año 2008*

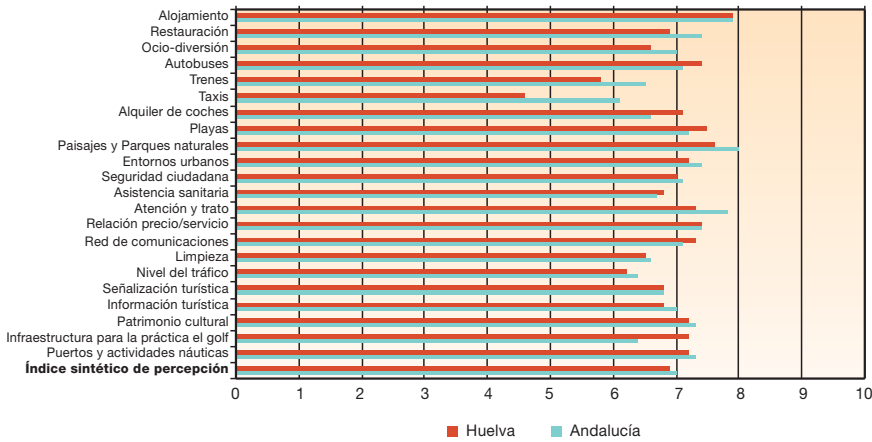

FUENTE: IEA. Encuesta de Coyuntura Turística de Andalucía

*Media anual.

Encuesta de Coyuntura Turística de Andalucía. Es una operación que el Instituto de Estadística de Andalucía realiza con periodicidad trimestral. Dada la relevancia del turismo en la economía regional, la mejora de la información disponible sobre este sector en Andalucía reviste de una especial importancia.

Su objetivo es básicamente conocer el perfil del turista que visita Andalucía, así como recabar información sobre el gasto realizado y la satisfacción obtenida con motivo de su viaje.

11 Actividad financiera y empresarial

11.1. Establecimientos con actividad económica, según tramo de empleo y condición jurídica del titular. Año 2008*

| | Sin empleo conocido | De 0-5 | De 6-19 | De 20-49 | De 50-99 | 100 y más | Total Huelva | Total Andalucía |
|---|---------------------|----------------|---------------|---------------|--------------|--------------|---------------|-----------------|
| Sociedad anónima y sociedad anónima laboral | - | 855 | 492 | 184 | 64 | 40 | 1.635 | 27.198 |
| Sociedad limitada | 4 | 8.323 | 1.670 | 315 | 43 | 20 | 10.375 | 187.458 |
| Sociedad en comunidad de bienes | 1 | 767 | 34 | 3 | - | - | 805 | 13.203 |
| Sociedad en cooperativa | - | 587 | 93 | 19 | 2 | - | 701 | 8.185 |
| Sociedad civil | - | 906 | 214 | 33 | 10 | 2 | 1.165 | 25.570 |
| Persona física | 3 | 17.736 | 238 | 6 | - | - | 17.983 | 333.801 |
| Otras formas jurídicas | - | 70 | 45 | 349 | 20 | 24 | 508 | 7.185 |
| Total Huelva | 8 | 29.244 | 2.786 | 909 | 139 | 86 | 33.172 | |
| Total Andalucía | 130 | 533.844 | 49.118 | 14.895 | 2.840 | 1.773 | | 602.600 |

FUENTE: IEA. Directorio de establecimientos con actividad económica en Andalucía

*Datos a 1 de enero de 2008.

Directorio de establecimientos con actividad económica en Andalucía. Se trata de una base de datos que elabora y mantiene el Instituto de Estadística de Andalucía, y cuyo objetivo es conocer los datos básicos de los centros de producción de bienes y servicios existentes en la Comunidad Autónoma de Andalucía. Los datos que incluye para cada establecimiento son los que se refieren a su

identificación, ubicación y clasificación según el número de personas ocupadas y actividad económica desarrollada.

Se presentan dos explotaciones de dicho Directorio a través de las cuales se han obtenido dos resultados generales de los datos: los establecimientos por condición jurídica del titular y tramo de empleo, y por actividad principal.

11.2. Establecimientos con actividad económica según actividad principal. Año 2008*

| | Huelva | Andalucía |
|--|---------------|----------------|
| Industrias extractivas | 102 | 973 |
| Industria manufacturera | 2.330 | 43.731 |
| Producción y distribución de energía eléctrica, gas y agua | 104 | 2.370 |
| Construcción | 3.904 | 65.396 |
| Comercio | 10.568 | 180.917 |
| Hostelería | 3.181 | 53.173 |
| Transporte, almacenamiento y comunicaciones | 1.585 | 33.635 |
| Intermediación financiera | 919 | 16.598 |
| Actividades inmobiliarias y de alquiler; servicios empresariales | 6.685 | 134.987 |
| Educación | 853 | 14.283 |
| Actividades sanitarias y veterinarias, servicios sociales | 996 | 21.828 |
| Otras actividades sociales y de servicios prestados a la comunidad; servicios personales | 1.945 | 34.709 |
| Total | 33.172 | 602.600 |

FUENTE: IEA. Directorio de establecimientos con actividad económica en Andalucía

*Datos a 1 de enero de 2008.

11.3. Características y actividad* del sistema bancario. Diciembre de 2008 (millones de euros)

| | Huelva | Andalucía |
|---|---------------|----------------|
| Oficinas bancarias | | |
| Bancos | 106 | 1.977 |
| Cajas de ahorro | 251 | 3.885 |
| Cooperativas de crédito | 87 | 1.148 |
| Establecimientos financieros de crédito | 6 | 75 |
| Total | 450 | 7.085 |
| Depósitos | | |
| Bancos | 1.198 | 30.993 |
| Cajas de ahorro | 2.671 | 60.165 |
| Cooperativas de crédito | 1.064 | 15.001 |
| Total | 4.933 | 106.159 |
| Créditos | | |
| Bancos | 4.084 | 94.968 |
| Cajas de ahorro | 6.765 | 117.511 |
| Cooperativas de crédito | 1.129 | 21.973 |
| Total | 11.978 | 234.452 |

FUENTE: Banco de España. Boletín estadístico

*Actividad referida al sector privado.

11.4. Evolución de los depósitos y créditos al sector privado. Período 1998-2008*

(millones de euros)

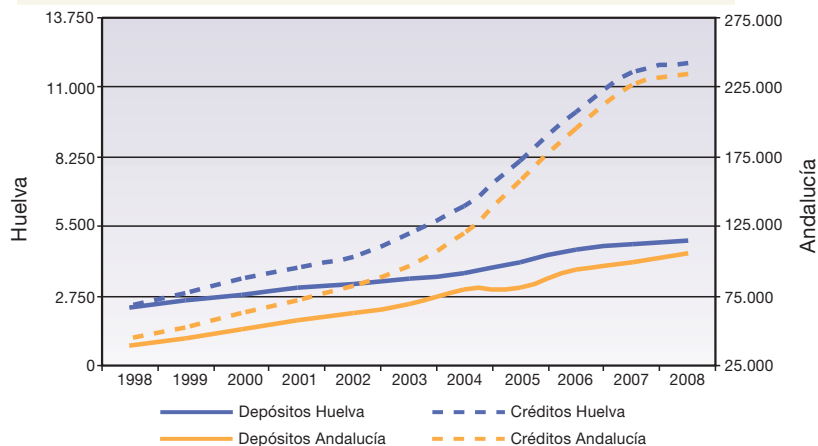

FUENTE: Banco de España. Boletín estadístico

*Datos a diciembre.

Banco de España. El Banco de España, a través de su publicación *Boletín Estadístico*, muestra un compendio de información sobre todos los aspectos de la actividad financiera en España, tanto los que afectan a la estructura y funcionamiento del sistema propiamente dicho, como a la actividad de las distintas instituciones financieras.

Estadística de Hipotecas. Es una estadística que proporciona información sobre el número de bienes inmuebles que se han hipotecado y del importe obtenido al formalizar las correspondientes hipotecas. La estadística es realizada por el INE mensualmente a partir de la información facilitada de forma centralizada por el Colegio de Registradores de la Propiedad y Mercantiles de España, en virtud de un convenio de

colaboración firmado en 2004 entre las dos instituciones. Esta información se refiere a hipotecas inmobiliarias distinguiendo: fincas rústicas y urbanas (viviendas, solares y otras). Los resultados se clasifican por provincias y comunidades autónomas, según tipo de interés del préstamo, extensión de las fincas, régimen de la vivienda y tipo de entidad que concede el préstamo.

11.5. Otros indicadores financieros y empresariales. Año 2008

(importe en miles de euros)

| | Número | | Importe | |
|---|--------|-----------|-----------|------------|
| | Huelva | Andalucía | Huelva | Andalucía |
| Hipotecas constituidas^a | | | | |
| Rústicas | 789 | 10.739 | 327.993 | 3.479.446 |
| Urbanas | 19.792 | 230.514 | 2.496.690 | 31.789.887 |
| Sociedades Mercantiles^b | | | | |
| Creadas | 752 | 15.973 | 14.170 | 778.585 |
| Que amplían capital | 257 | 5.445 | 107.450 | 3.402.161 |
| Sociedades disueltas | | | | |
| | 146 | 2.742 | | |
| Efectos de comercio en cartera impagados^a | | | | |
| | 26.652 | 661.903 | 184.243 | 3.464.167 |

FUENTES: INE. Estadística de Hipotecas. Base nueva
IEA. Estadística de Sociedades Mercantiles
INE. Estadística de Efectos de Comercio Impagados

^aDatos provisionales.

^bEl importe expresa el capital suscrito.

Estadística sobre Sociedades Mercantiles de Andalucía. Elaborada por el Instituto de Estadística de Andalucía, es una actividad cuyo objetivo es medir la demografía de las sociedades mercantiles en Andalucía. Ofrece información mensual y anual sobre las sociedades mercantiles constituidas, registradas durante el mes de referencia, así como de las sociedades que amplían y reducen capital, desembolsan dividendos pasivos, suspensiones de pagos y quiebras, sociedades disueltas y extinguidas, transformaciones de sociedades, escisiones y fusiones. La información para la elaboración de este trabajo, procede del Boletín del Registro Mercantil (BORME), clasificándose los resultados a nivel de comunidad autónoma y provincia. Los resultados presentados en cada informe corresponden al mes durante el cual se ha producido la inscripción en los registros mercantiles, de cualquiera de los movimientos mencionados.

Estadística de Efectos de Comercio Impagados. Elaborada por el INE, tiene como objetivo determinar mensualmente el número y el importe de los efectos comerciales de las entidades de crédito, en cartera y recibidos en gestión de cobro de clientes, que hayan vencido durante el mes de referencia y de éstos, los que hayan resultado impagados. Se obtienen datos sobre número y cuantía de los diferentes efectos, desagregados por clase de entidad: bancos, cajas de ahorros y cooperativas de crédito; y territorialmente por comunidades autónomas y provincias.

12 Cuentas de las administraciones públicas

12.1. Presupuesto de gastos de la Diputación Provincial de Huelva. Año 2009* (miles de euros)

| | Huelva | Todas las Diputaciones |
|---|----------------|------------------------|
| Operaciones corrientes | | |
| Gastos de personal | 47.857 | 608.582 |
| Gastos de bienes corrientes y servicios | 43.262 | 279.911 |
| Gastos financieros | 9.667 | 72.257 |
| Transferencias corrientes | 15.079 | 276.470 |
| Total | 115.866 | 1.237.220 |
| Operaciones de capital | | |
| Inversiones reales | 29.408 | 348.668 |
| Transferencias de capital | 608 | 220.024 |
| Total | 30.016 | 568.692 |
| Operaciones financieras | | |
| Activos financieros | 583 | 51.772 |
| Pasivos financieros | 9.726 | 178.040 |
| Total | 10.309 | 229.812 |
| Total | 156.191 | 2.035.723 |

FUENTE: Ministerio de Economía y Hacienda. Presupuestos de las Entidades Locales. Web

*Datos avance. Actualizado a 20/12/2009. Almería y Málaga sólo recogen información de la Administración General.

12.2. Distribución del presupuesto de gastos de la Diputación Provincial de Huelva según funciones. Año 2009* (porcentaje)

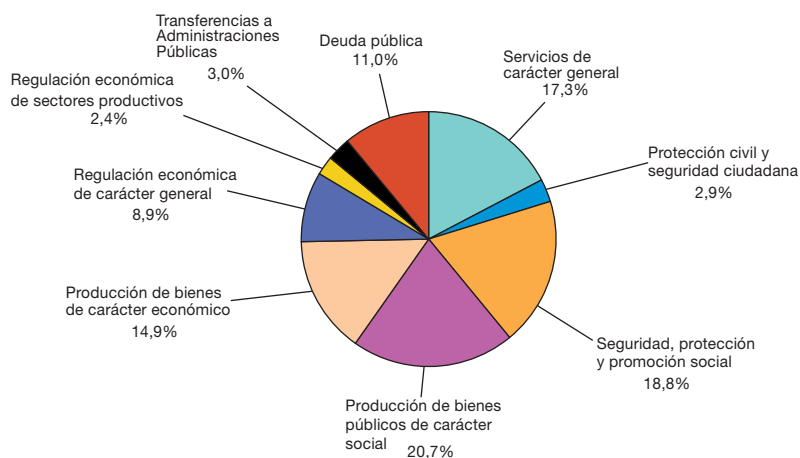

FUENTE: Ministerio de Economía y Hacienda. Presupuestos de las Entidades Locales. Web

* Datos avance. Actualizado a 20/12/2009. Almería y Málaga sólo recogen información de la Administración General.

12.3. Presupuesto de ingresos de la Diputación Provincial de Huelva. Año 2009* (miles de euros)

| | Huelva | Todas las Diputaciones |
|-----------------------------------|----------------|------------------------|
| Operaciones corrientes | | |
| Impuestos directos | 6.229 | 110.557 |
| Impuestos indirectos | 5.557 | 89.531 |
| Tasas y otros ingresos | 20.170 | 111.602 |
| Transferencias corrientes | 91.825 | 1.136.757 |
| Ingresos patrimoniales | 2.177 | 29.081 |
| Total | 125.959 | 1.477.529 |
| Operaciones de capital | | |
| Enajenación de inversiones reales | 2.070 | 12.470 |
| Transferencias de capital | 17.903 | 225.010 |
| Total | 19.973 | 237.480 |
| Operaciones financieras | | |
| Activos financieros | 433 | 49.223 |
| Pasivos financieros | 9.826 | 271.581 |
| Total | 10.259 | 320.804 |
| Total | 156.191 | 2.035.813 |

FUENTE: Ministerio de Economía y Hacienda. Presupuestos de las Entidades Locales. Web

*Datos avance. Actualizado a 20/12/2009. Almería y Málaga sólo recogen información de la Administración General.

Presupuesto de las Entidades Locales. Ministerio de Economía y Hacienda. El organismo responsable de elaborar esta actividad es la Dirección General de Coordinación Financiera con las Entidades Locales del Ministerio de Economía y Hacienda.

Tiene por objeto ofrecer a todos los agentes sociales datos presupuestarios de las entidades locales (Ayuntamientos, Diputaciones Provinciales, Consejos y Cabildos Insulares, y otras entidades locales), agregados por comunidades autónomas y provincias, e individualizados.

13 Protección social

13.1. Trabajadores afiliados del régimen general y minería del carbón según grupo de cotización y sexo. Año 2008*

| | Mujeres | | Hombres | | No consta | |
|---------------------------------|---------------|----------------|---------------|------------------|-----------|-----------|
| | Huelva | Andalucía | Huelva | Andalucía | Huelva | Andalucía |
| Ingenieros y licenciados | 3.053 | 60.252 | 4.032 | 79.757 | - | 2 |
| Ingenieros técnicos | 4.922 | 81.341 | 3.988 | 60.729 | - | - |
| Jefes administrativos | 1.210 | 21.463 | 3.164 | 54.697 | - | - |
| Ayudantes no titulados | 1.299 | 21.322 | 2.677 | 38.662 | - | - |
| Oficiales administrativos | 6.367 | 125.126 | 5.358 | 114.672 | - | - |
| Subalternos | 2.989 | 43.675 | 2.941 | 47.299 | - | - |
| Auxiliares administrativos | 9.813 | 189.943 | 3.809 | 79.745 | - | - |
| Oficiales de 1ª y 2ª | 3.787 | 62.402 | 21.745 | 328.702 | - | - |
| Oficiales de 3ª y especialistas | 3.080 | 70.739 | 6.211 | 103.215 | - | - |
| Peones | 10.331 | 171.480 | 9.718 | 166.488 | - | 2 |
| Trabajadores menores de 18 años | 29 | 915 | 146 | 3.372 | - | - |
| Otros | 2 | 3 | - | 5 | - | - |
| No consta grupo de cotización | - | - | - | - | - | - |
| Total | 46.882 | 848.661 | 63.789 | 1.077.343 | - | 4 |

FUENTE: Ministerio de Trabajo e Inmigración

*Datos a 31 de diciembre.

Sistema de la Seguridad Social. Constituye un conjunto de regímenes a través de los cuales el Estado garantiza a las personas comprendidas en su campo de aplicación la protección adecuada en las contingencias y situaciones que la ley define.

Las cifras que se ofrecen sobre trabajadores afiliados a los distintos regímenes de la Seguridad

Social no se corresponden necesariamente con el número de trabajadores, sino con el de situaciones que generan obligación de cotizar; es decir, una misma persona se contabiliza tantas veces como situaciones de cotización tenga, ya sea porque tiene varias actividades laborales en un mismo régimen o en varios.

13.2. Pensiones de incapacidad permanente, de jubilación y de viudedad e importe medio por sexo. Año 2009* (importe medio : euros/mes)

| | Mujeres | | Hombres | |
|-------------------------------|---------|-----------|---------|-----------|
| | Huelva | Andalucía | Huelva | Andalucía |
| Incapacidad permanente | | | | |
| Nº de pensiones | 3.926 | 70.830 | 8.754 | 136.714 |
| Importe medio | 584,55 | 657,80 | 812,73 | 846,76 |
| Jubilación | | | | |
| Nº de pensiones | 12.703 | 242.785 | 32.421 | 487.395 |
| Importe medio | 582,97 | 585,28 | 943,56 | 891,51 |
| Viudedad | | | | |
| Nº de pensiones | 22.918 | 345.391 | 1.502 | 25.240 |
| Importe medio | 562,38 | 541,92 | 421,27 | 400,19 |

FUENTE: Instituto Nacional de la Seguridad Social

*Pensiones en vigor a 31 de diciembre.

13.3. Prestaciones familiares por hijo a cargo. Año 2008

| | Huelva | Andalucía | Variación 2007-2008 (%) | |
|----------------------------|-----------|------------|-------------------------|-----------|
| | | | Huelva | Andalucía |
| Beneficiarios ^a | 12.644 | 183.536 | 4,9 | 6,5 |
| Causantes ^a | 18.839 | 284.362 | 3,8 | 6,4 |
| Importe total ^b | 14.987,54 | 214.972,07 | 12,8 | 14,8 |

FUENTE: Ministerio de Trabajo e Inmigración

^aMedia anual. Los causantes de prestación son los hijos naturales, adoptados o menores acogidos, en acogimiento familiar permanente o preadoptivo, menores de 18 años y los mayores de dicha edad si están afectados por una minusvalía en grado igual o superior al 65%.

^bMiles de euros/año.

Se denominan pensiones a las prestaciones periódicas vitalicias o de duración indeterminada. Excepcionalmente también se llaman pensiones a las de orfandad, limitadas en tiempo, salvo que el beneficiario esté incapacitado para todo el trabajo con anterioridad al hecho causante de la prestación. Las clases de pensiones contributivas son las siguientes: incapacidad permanente, jubilación, viudedad, orfandad y a favor de familiares. El conjunto

de las tres últimas se denomina pensiones de muerte y supervivencia, correspondiendo a las pensiones que se otorgan en caso de muerte del trabajador, cualquiera que fuera su causa. Las cifras sobre pensiones son obtenidas por el Instituto Nacional de la Seguridad Social (INSS) mediante la explotación del fichero de gestión de estas pensiones y facilitadas por este Organismo a la Subdirección General de Estadísticas Sociales y Laborales.

13.4. Centros y plazas en centros de atención social según colectivos. Año 2008

| | Centros | | Plazas | |
|-------------------------------|------------|--------------|---------------|------------------|
| | Huelva | Andalucía | Huelva | Andalucía |
| Comunitarios | 13 | 213 | .. | .. |
| Mayores ^{ab} | 51 | 801 | 1.448 | 23.000 |
| Discapacitados ^{ac} | 38 | 475 | 848 | 14.199 |
| Primera infancia ^d | 104 | 1.037 | 5.991 | 54.752 |
| Mujer | 22 | 210 | .. | .. |
| Juventud | 54 | 462 | 79.733 | 1.065.003 |
| Total | 282 | 3.198 | 88.020 | 1.156.954 |

FUENTES: Consejería para la Igualdad y Bienestar Social
 Consejería para la Igualdad y Bienestar Social. Instituto Andaluz de la Mujer
 Consejería para la Igualdad y Bienestar Social. Instituto Andaluz de la Juventud

^aCentros de titularidad de la Consejería para la Igualdad y Bienestar Social y concertados.

^bNo se dispone de la información referente al número de plazas en centros de día. Se incluyen las plazas del Programa Respiro Familiar.

^cIncluidos los centros de psicoficientes, discapacidad física, autistas y parálisis cerebral. Además se incluyen las plazas de Centros Ocupacionales correspondientes a Residencias de Adultos.

^dCentros adscritos a la Dirección General de Infancia y Familias y centros concertados. Datos correspondientes al curso 2007-2008.

13.5. Menores en acogimiento residentes en centros de protección según tipo de programa. Año 2008* (datos a diciembre)

| | Huelva | Andalucía |
|---|------------|--------------|
| Programa de acogida inmediata | 20 | 673 |
| Programa de atención residencial básica | 222 | 1.684 |
| Programa de madres gestantes | - | 24 |
| Programa de trastornos de conducta | - | 160 |
| Programa de menores en conflicto social | - | 60 |
| Programa de discapacidades | 8 | 127 |
| Programa de emancipación | - | - |
| Programa de trastornos de la personalidad | - | - |
| Total | 250 | 2.728 |

FUENTE: Consejería para la Igualdad y Bienestar Social

*Los datos indicados corresponden al número de plazas conveniadas con entidades en sus distintos centros más el número de plazas de los centros propios.

13.6. Acogimientos familiares y adopciones. Año 2008

| | Huelva | Andalucía |
|------------------------------------|--------|-----------|
| Acogimientos familiares | | |
| Tramitados | 68 | 687 |
| Formalizados | 88 | 640 |
| Adopciones | | |
| Solicitudes adopción nacional | 26 | 442 |
| Solicitudes adopción internacional | 58 | 864 |
| Adopciones propuestas | 1 | 135 |
| Adopciones constituidas | 8 | 139 |

FUENTE: Consejería para la Igualdad y Bienestar Social

Consejería para la Igualdad y Bienestar Social. Ofrece información estadística relativa a las distintas prestaciones, programas y servicios gestionados por la Consejería para la Igualdad y Bienestar Social y por las corporaciones locales en el ámbito de los servicios sociales comunitarios. La información se estructura

en torno a los siguientes aspectos: servicios sociales comunitarios, infancia y familias, personas mayores, personas con discapacidad, drogodependencias, movimiento migratorios, zonas de transformación social, comunidad gitana, programa de solidaridad, voluntariado social, fundaciones y pensiones.

14 Participación

14.1. Diputados del Parlamento de Andalucía^a y diputados provinciales^b según partido político y sexo

| | Mujeres | | Hombres | |
|---|-----------|-----------|-----------|------------|
| | Huelva | Andalucía | Huelva | Andalucía |
| Diputados al Parlamento de Andalucía | | | | |
| IULV | - | - | 1 | 6 |
| PA | - | - | - | - |
| PP | 2 | 22 | 2 | 25 |
| PSOE | 4 | 28 | 2 | 28 |
| Total | 6 | 50 | 5 | 59 |
| Diputados Provinciales | | | | |
| IULV | - | 7 | 1 | 12 |
| PA | - | - | 1 | 4 |
| PP | 4 | 25 | 4 | 57 |
| PSOE | 7 | 50 | 8 | 69 |
| Otros | - | - | - | 2 |
| Total | 11 | 82 | 14 | 144 |

FUENTES: Parlamento de Andalucía. WEB. Elaboración propia
Consejería de Gobernación

^a Octava Legislatura. Actualizado a 10/09/2009.

^b Año 2008.

Parlamento de Andalucía. Es posible obtener información pormenorizada de la composición del Parlamento de Andalucía a través de su página web en www.parlamentodeandalucia.es, la cual supone una ventana abierta donde es posible comprobar el trabajo legislativo realizado así como los debates y la labor diaria de sus órganos internos de funcionamiento,

además de constituir una herramienta de documentación a disposición de todas las personas interesadas a través de la red. En ella se detallan las relaciones nominativas de los Diputados, Senadores representantes de la Comunidad Autónoma en las Cortes y composición de la Presidencia y diferentes Órganos del Parlamento de Andalucía.

14.2. Fedatarios públicos por sexo. Año 2009

| | Mujeres | | Hombres | |
|---|---------|-----------|---------|-----------|
| | Huelva | Andalucía | Huelva | Andalucía |
| Registradores de la propiedad y mercantiles | 6 | 56 | 6 | 139 |
| Notarios* | 10 | 127 | 21 | 370 |

FUENTES: Colegio de Registradores de la Propiedad y Mercantiles de España.
Consejo General del Notariado de España. WEB. Elaboración propia

* Según el Real Decreto 1643/2000, de 22 de septiembre, quedan integrados los Cuerpos de Corredores de Comercio Colegiados y de Notarios en un Cuerpo único de Notarios. Datos a 14/09/09.

14.3. Efectivos del Cuerpo Nacional de la Policía y de la Guardia Civil por sexo. Año 2009

| | Mujeres | | Hombres | |
|--|---------|-----------|---------|-----------|
| | Huelva | Andalucía | Huelva | Andalucía |
| Cuerpo Nacional de la Policía ^a | 25 | 745 | 291 | 9.070 |
| Guardia Civil ^b | 54 | 455 | 1.426 | 14.165 |

FUENTE: Ministerio del Interior. Secretaría de Estado de Seguridad
Dirección General de la Policía y de la Guardia Civil

^aDatos a 1 de diciembre de 2009.

^bDatos a 31 de diciembre de 2009. En el dato de Andalucía se incluye Plana Mayor.

Ministerio del Interior. Tanto la Policía Nacional como la Guardia Civil dependen del Ministerio del Interior. Es la Dirección General de la Policía y la

Guardia Civil quien aporta los datos necesarios para la confección de esta estadística.

14.4. Evolución del número de quejas al Defensor del Pueblo*. Periodo 1998-2008

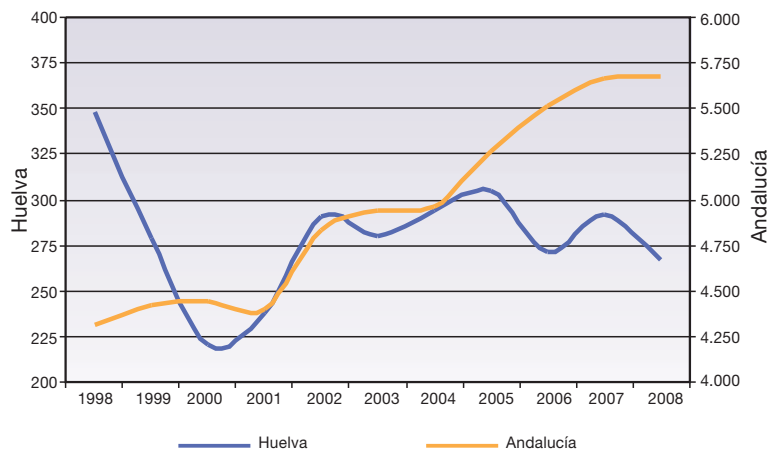

FUENTE: Defensor del Pueblo Andaluz

*En el dato de Andalucía se incluyen las consultas efectuadas por otras provincias a Andalucía.

Defensor del Pueblo Andaluz. Como Comisionado del Parlamento de Andalucía, tiene la obligación de dar cuenta de sus trabajos y de la actividad que desarrolla mediante un informe, que anualmente debe presentar ante el mismo. Además, el Defensor del Pueblo Andaluz puede ofrecer al Parlamento otros

estudios o informes extraordinarios que, según su criterio, merezcan realizarse, versando sobre temas muy distintos: problemas de la sanidad y del medio ambiente, temas que afectan a las personas discapacitadas y mayores, ancianos, depósitos de detenidos, etc.

14.5. Condenados según tipo de delito. Año 2007

| | Huelva | Andalucía |
|--|--------------|---------------|
| Homicidio y formas | 1 | 136 |
| Del aborto | - | 4 |
| De las lesiones | 486 | 6.136 |
| De las lesiones al feto | - | 6 |
| Relativos a la manipulación genética | - | - |
| Contra la libertad | 47 | 1.515 |
| De las torturas y otros delitos contra la integridad moral | 9 | 311 |
| Contra la libertad e indemnidad sexuales | 22 | 321 |
| De la omisión del deber de socorro | 1 | 13 |
| Contra la intimidad, derecho a la propia imagen e inviolabilidad | 5 | 58 |
| Contra el honor | 1 | 25 |
| Contra las relaciones familiares | 34 | 454 |
| Contra el patrimonio y el orden socioeconómico | 563 | 8.296 |
| Contra la hacienda pública y la Seguridad Social | - | 41 |
| Contra los derechos de los trabajadores | 3 | 161 |
| Contra los derechos de los ciudadanos extranjeros | - | 169 |
| Relativos a la ordenación del territorio, protección del patrimonio y medio ambiente | 7 | 79 |
| Contra la seguridad colectiva | 780 | 10.934 |
| De las falsedades | 25 | 806 |
| Contra la Administración Pública | 8 | 150 |
| Contra la Administración de Justicia | 139 | 2.028 |
| Contra la Constitución | - | 16 |
| Contra el orden público | 201 | 2.716 |
| Contra la comunidad internacional | 1 | 7 |
| Otros delitos sin especificar | - | - |
| Total | 2.333 | 34.382 |

FUENTE: INE. Estadísticas de condenados

Estadísticas de Condenados. A partir de 2007 esta operación estadística es elaborada por el INE a partir de la explotación estadística del Registro Central de Penados, en virtud del acuerdo de colaboración, suscrito en julio de 2007, con el Ministerio de Justicia,

titular de dicho registro. Se ofrecen resultados, a partir de la explotación de las notas de condena correspondientes a las sentencias firmes inscritas en el Registro, a nivel nacional y autonómico.

15 Cultura y tiempo libre

15.1. Bibliotecas públicas y fondos existentes en las mismas. Año 2008

| | Huelva | Andalucía |
|--|-----------|------------|
| Nº de bibliotecas públicas provinciales | 1 | 8 |
| Fondos | | |
| Libros | 101.711 | 881.750 |
| Manuscritos | 1 | 908 |
| Documentos cartográficos ^a | 345 | 2.178 |
| Documentos gráficos ^b | 6 | 21.304 |
| Microformas | - | 202 |
| Documentos sonoros ^c | 5.421 | 53.321 |
| Documentos audiovisuales ^d | 9.779 | 107.605 |
| Documentos electrónicos ^e | 2.147 | 19.962 |
| Música impresa | 62 | 1.067 |
| Publicaciones periódicas (Nº títulos en curso de recepción) ^f | 331 | 5.140 |
| Nº de bibliotecas públicas municipales^g | 74 | 793 |
| Fondos^h | | |
| Libros | 455.109 | 6.657.919 |
| Publicaciones periódicas (Nº títulos en curso) | 962 | 15.817 |

FUENTE: Consejería de Cultura

^aIncluye mapas bi y tridimensionales, globos terráqueos, planos, modelos topográficos, representaciones aéreas.

^bIncluye impresos artísticos, originales artísticos, reproducciones artísticas, fotografías, carteles, grabados, láminas, posters y dibujos técnicos.

^cIncluye discos de vinilo, discos compactos, cintas magnetofónicas, casetes.

^dIncluye diapositivas, grabaciones de vídeo (discos, láser-disc y DVD-vídeo), películas cinematográficas y transparencias de retroproyector.

^eIncluye disquetes, CD-ROM y DVD; e-books (títulos y suscripciones); bases de datos disponibles en soporte físico como en red local o a través de internet (no gratuitas).

^fIncluye periódicos y revistas. Se refiere al nº de títulos distintos de los que se han recibido números o fascículos durante el año de referencia, no al nº de números o fascículos recibidos de cada título.

^gDatos del año 2007. Número de bibliotecas públicas municipales (puntos de servicio) abiertas al público durante algún período del año, según consta en la Unidad Estadística de la Consejería de Cultura.

^hInformación elaborada a partir de los cuestionarios cumplimentados por las bibliotecas públicas municipales. El nivel de respuesta ha sido el siguiente: Almería, 100%; Cádiz, 96%; Córdoba, 100%; Granada, 92%; Huelva, 97%; Jaén, 100%; Málaga, 97%; Sevilla, 93%; Andalucía, 97%.

Estadística de bibliotecas públicas de Andalucía. Esta actividad es realizada anualmente por la Consejería de Cultura, con el fin de determinar el nivel de utilización social

de las bibliotecas y su importancia como instrumento difusor de la cultura, así como detectar las áreas territoriales y funcionales que precisen un incremento de recursos.

15.2. Producción editorial según tipo. Año 2008

| | Huelva | Andalucía |
|---|------------|---------------|
| Documentos textuales | 232 | 10.334 |
| Hojas sueltas | 1 | 104 |
| Folletos | 31 | 1.113 |
| Monografías | 174 | 8.533 |
| Guiones cinematográficos | 1 | 1 |
| Partituras musicales | - | 134 |
| Diarios | - | 4 |
| Revistas | 23 | 392 |
| Otros documentos textuales ^a | 2 | 53 |
| Documentos gráficos | 2 | 813 |
| Carteles | 1 | 220 |
| Láminas ^b | - | 108 |
| Mapas ^c | - | 165 |
| Postales | 1 | 237 |
| Tarjetas y crismas | - | 41 |
| Otros documentos gráficos ^d | - | 42 |
| Documentos sonoros, audiovisuales y electrónicos | 35 | 4.060 |
| Casetes de audio | - | - |
| Videos | - | - |
| Discos LP y Singles | - | 6 |
| CD-Audio | 5 | 450 |
| CD-Rom | 26 | 3.350 |
| Publicaciones en línea | - | 24 |
| DVD | 4 | 222 |
| Otros ^e | - | 8 |
| Publicaciones Mixtas | - | 1 |
| Total | 269 | 15.208 |

FUENTE: Consejería de Cultura. Depósito Legal de Andalucía

^aIncluyen: agendas, entradas, etc.

^bIncluyen: láminas, almanaques y calendarios, aleluyas o aucas.

^cIncluyen: mapas, planos y cartas náuticas.

^dIncluyen: pegatinas, marcalibros, recortables, naipes, cromos, diapositivas, álbumes de cromos, puzzles, juegos impresos, etc.

^eIncluyen: disquetes, DAT (cinta audio digital), videodiscos, etc.

Estadística de Producción Editorial en Andalucía.

Es una estadística realizada anualmente por la Consejería de Cultura, que permite conocer el volumen de producción de la industria editorial de Andalucía, abarcando las publicaciones de documentos textuales,

gráficos, sonoros, audiovisuales y electrónicos. Además permite conocer la evolución del patrimonio bibliográfico andaluz, determinando el grado de eficacia y rentabilidad de los recursos empleados en el fomento de la actividad editorial.

15.3. Bienes inmuebles inscritos en el Catálogo General del Patrimonio Histórico Andaluz. Año 2008

(datos a 31 de diciembre)

| | Huelva | Andalucía |
|---|------------|--------------|
| Bienes de Interés Cultural | 330 | 2.943 |
| Monumentos | 148 | 2.262 |
| Conjuntos históricos | 23 | 131 |
| Zonas arqueológicas | 25 | 262 |
| Sitios históricos | 107 | 153 |
| Jardines históricos | - | 58 |
| Lugar de interés etnológico | 27 | 76 |
| Lugar de interés industrial | - | 1 |
| Zonas patrimoniales | - | - |
| Catalogación general | 93 | 815 |
| Total bienes inmuebles inscritos en el CGPHA | 423 | 3.758 |

FUENTE: Consejería de Cultura

Consejería de Cultura. La unidad estadística de esta Consejería proporciona estadísticas que permiten conocer, en lo que a equipamiento cultural se refiere, las características principales de las bibliotecas, archivos, museos, conjuntos monumentales y de los servicios que prestan. Asimismo, en lo que respecta a actividades

culturales, produce estadísticas que permiten conocer la utilización de los equipamientos culturales y de las actividades que en ellos se desarrollan, así como los grados de accesibilidad, cobertura y frecuencia de uso de los mismos.

15.4. Espectáculos taurinos. Año 2008

| | Huelva | Andalucía |
|--------------------------|------------|--------------|
| Corridas de toros | 11 | 180 |
| Novilladas con picadores | - | 47 |
| Novilladas sin picadores | - | 95 |
| Rejoneo con toros | 4 | 32 |
| Rejoneo con novillos | 5 | 40 |
| Becerradas | 1 | 34 |
| Toreo cómico | 3 | 36 |
| Festivales | 13 | 76 |
| Espectáculos mixtos | 1 | 93 |
| Festejos populares | 63 | 428 |
| Recortadores | 4 | 48 |
| Total | 105 | 1.109 |

FUENTE: Consejería de Gobernación

Consejería de Gobernación. Proporciona información estadística sobre espectáculos taurinos, y sobre volumen de juegos en casinos, bingos y máquinas tipo B. En cuanto a la primera, el objetivo de la actividad es obtener información sobre las características básicas de los espectáculos o festejos taurinos celebrados en Andalucía, principalmente los referidos a actuaciones

e incidencias habidas durante la celebración de los mismos. Por otro lado, la Estadística de juego privado en Andalucía busca obtener información sobre el desarrollo del juego privado en la Comunidad Autónoma de Andalucía, tanto del volumen de juego como del gasto aparente por cada andaluz.

15.5. Espectadores y recaudación en las salas de proyección. Año 2008

| | Huelva | Andalucía |
|---|------------------|-------------------|
| Espectadores | 652.479 | 15.875.074 |
| De películas nacionales | 70.640 | 1.897.795 |
| De películas extranjeras | 581.839 | 13.977.279 |
| Recaudación (miles de euros) | 3.398.547 | 82.276.141 |
| Por películas nacionales | 364.918 | 9.539.806 |
| Por películas extranjeras | 3.033.629 | 72.736.335 |
| Gasto medio por espectador (euros) | 5,21 | 5,18 |
| En películas nacionales | 5,17 | 5,03 |
| En películas extranjeras | 5,21 | 5,20 |
| Salas de cine | 44 | 702 |

FUENTE: Ministerio de Cultura. Estadística de Cinematografía. Boletín Informativo

Ministerio de Cultura. Instituto de la Cinematografía y de las Artes Audiovisuales.

Los datos relativos a cinematografía proceden de las Estadísticas de Cinematografía, elaboradas por el Instituto de la Cinematografía y de las Artes Audiovisuales (ICAA), perteneciente al Ministerio de Cultura. La información procede de los datos que semanalmente declaran los empresarios titulares de salas de exhibición, y relativa a la

actividad que realizan, las películas que exhiben, la recaudación bruta obtenida por la venta de entradas en cada sesión programada, y los espectadores que asisten a cada una de ellas. El objetivo general de esta actividad estadística es proporcionar información sobre las áreas de producción, exhibición, distribución y protección cinematográfica.

15.6. Volumen de juego según tipo. Año 2008

(miles de euros)

| | Huelva | Andalucía |
|--------------------------------|---------|-----------|
| Casinos | - | 297.889 |
| Bingos | 39.628 | 474.914 |
| Máquinas tipo B* | 160.361 | 1.878.307 |
| Loterías y apuestas del Estado | 69.694 | 1.401.273 |

FUENTES: Consejería de Gobernación
Ministerio de Economía y Hacienda. Loterías y Apuestas del Estado

*Máquinas tipo B: Aquellas que a cambio del precio de la partida conceden al usuario un tiempo de uso o de juego y, eventualmente, un premio cuyo valor no podrá exceder de 20 veces el fijado como precio de la partida. Esta clase de instrumentos deben devolver un 75% como mínimo de las apuestas efectuadas.

15.7. Licencias federativas de las principales actividades deportivas. Año 2007^a

| | Huelva | Andalucía |
|--|---------------|----------------|
| Federación Andaluza de Caza ^b | 14.931 | 114.414 |
| Federación Andaluza de Fútbol | 6.618 | 109.604 |
| Federación Andaluza de Baloncesto | 1.751 | 82.730 |
| Federación Andaluza de Golf | 2.874 | 47.922 |
| Federación Andaluza de Pesca | 1.960 | 16.832 |
| Federación Andaluza de Balonmano | 1.174 | 15.365 |
| Federación Andaluza de Tiro Olímpico | 129 | 9.539 |
| Federación Andaluza de Vela | 758 | 8.795 |
| Federación Andaluza de Tenis | 226 | 8.224 |
| Federación Andaluza de Voleibol | 890 | 7.228 |
| Total^c | 36.106 | 512.193 |

FUENTE: Consejería de Turismo, Comercio y Deporte

^aSe ha ordenado tan sólo a aquellas federaciones para las que se tiene información.

^bEl total para Andalucía recoge 678 licencias no adscritas a ninguna de las provincias andaluzas.

^cIncluye el total de licencias federativas en Andalucía, excepto remo, salvamento y socorrismo y tiro a vuelo.

Consejería de Turismo, Comercio y Deporte.
Proporciona estadísticas de la actividad deportiva de la población andaluza, registrando los hábitos deportivos, las características principales de las

instalaciones deportivas públicas y privadas, así como los grados de accesibilidad, cobertura y frecuencia de uso de las citadas instalaciones.

16 Grandes cifras de la economía

16.1. Evolución del Producto Interior Bruto (PIB) a precios de mercado por sectores. Periodo 2002-2007* (precios corrientes, millones de euros)

| | 2002 | 2003 | 2004 | 2005 | 2006 | 2007 |
|-------------------------------------|---------------|----------------|----------------|----------------|----------------|----------------|
| Agricultura, ganadería y pesca | 501 | 522 | 527 | 621 | 508 | 494 |
| Energía | 338 | 432 | 519 | 449 | 467 | 442 |
| Industria | 787 | 721 | 1.012 | 975 | 942 | 933 |
| Construcción | 593 | 660 | 806 | 1.056 | 1.182 | 1.117 |
| Servicios | 3.593 | 3.990 | 4.091 | 4.462 | 4.869 | 5.434 |
| Impuestos netos sobre los productos | 595 | 680 | 776 | 883 | 976 | 971 |
| Servicios de no mercado | 989 | 1.152 | 1.115 | 1.174 | 1.290 | 1.418 |
| PIB total Huelva | 6.407 | 7.004 | 7.730 | 8.446 | 8.943 | 9.392 |
| Variación anual (%) | 6,5 | 9,3 | 10,4 | 9,3 | 5,9 | 5,0 |
| PIB total Andalucía | 97.741 | 106.529 | 115.478 | 125.646 | 135.827 | 144.775 |
| Variación anual (%) | 7,9 | 9,0 | 8,4 | 8,8 | 8,1 | 6,6 |

FUENTE: INE. Contabilidad Regional de España. Base 2000

*Los datos de 2006 y 2007 son provisionales.

16.2. Distribución del PIB por sectores. Año 2007* (porcentaje)

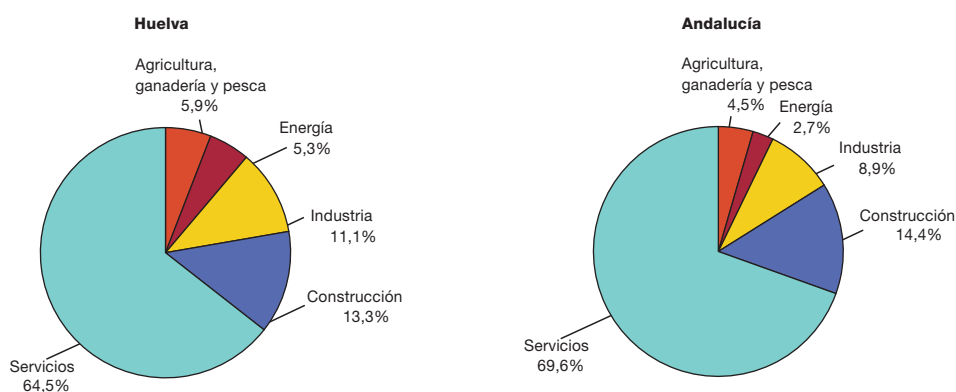

FUENTE: INE. Contabilidad Regional de España. Base 2000

*Datos provisionales.

16.3. Evolución de la cuenta de renta de los hogares. Periodo 2002-2007*

(millones de euros)

| | 2002 | 2003 | 2004 | 2005 | 2006 | 2007 |
|---|-------|-------|-------|-------|-------|-------|
| Empleos | | | | | | |
| Impuestos corrientes sobre la renta, patrimonio, etc. | 299 | 318 | 344 | 392 | 450 | 530 |
| Cotizaciones sociales | 863 | 935 | 1.036 | 1.109 | 1.226 | 1.319 |
| Otras transferencias corrientes | 301 | 337 | 346 | 370 | 388 | 411 |
| Renta disponible bruta | 4.249 | 4.546 | 4.781 | 5.394 | 5.706 | 6.099 |
| Recursos | | | | | | |
| Excedente de explotación bruto/renta mixta bruta | 1.487 | 1.619 | 1.777 | 2.062 | 2.180 | 2.501 |
| Remuneración de los asalariados | 2.812 | 3.024 | 3.147 | 3.492 | 3.830 | 4.052 |
| Rentas de la propiedad netas | 79 | 87 | 86 | 108 | 77 | 18 |
| Prestaciones sociales distintas de las transferencias sociales en especie | 1.033 | 1.073 | 1.147 | 1.217 | 1.289 | 1.383 |
| Otras transferencias corrientes | 302 | 332 | 349 | 388 | 394 | 404 |

FUENTE: INE. Contabilidad Regional de España. Base 2000. Cuenta de Renta de los Hogares

*Los datos de 2006 y 2007 son provisionales.

16.4. Evolución de la renta bruta disponible per cápita. Periodo 2000-2007* (euros)

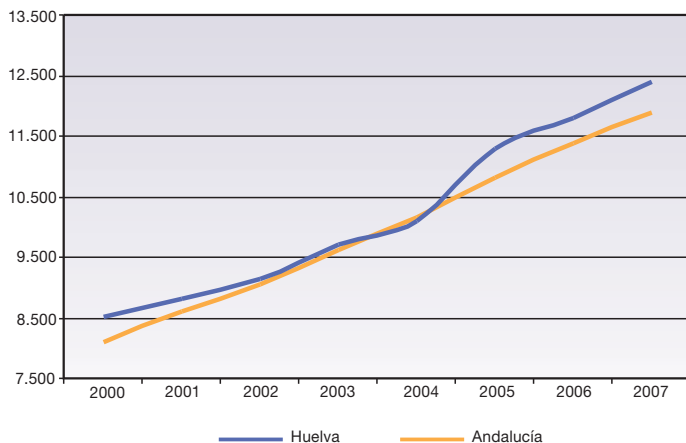

FUENTE: INE. Contabilidad Regional de España. Base 2000. Cuenta de Renta de los Hogares

*Los datos de 2006 y 2007 son provisionales

Contabilidad Regional de España (CRE). Es una operación estadística que el INE viene realizando desde el año 1986 y cuyo principal objetivo es ofrecer una descripción cuantificada, sistemática y lo más completa posible de la actividad económica regional en España (comunidades autónomas y provincias), durante el período de referencia considerado. La información que proporciona permite analizar y evaluar la estructura y evolución de las economías regionales, y sirve de base estadística para el diseño, ejecución y seguimiento de las políticas regionales.

En el 2005, el INE realizó el cambio de base de la Contabilidad Regional de España, pasando de base 1995 a base 2000, con el fin de adaptarse al nuevo marco contable. Este cambio de base ha provocado revisiones en el nivel del PIB a precios corrientes de las comunidades autónomas. La CRE-2000 incorpora los mismos cambios estadísticos (fundamentalmente nuevas fuentes de información y procedimientos de estimación) y conceptuales (nuevo tratamiento de los SIFMI y nuevo método para la obtención de estimaciones de volumen) que las cuentas nacionales.

17 Información específica

17.1. Actividad del puerto de Huelva. Años 2008 y 2009

| | 2008 | 2009 | Variación (%) |
|---|-------------------|-------------------|---------------|
| Tráfico de Mercancías (Tm) | | | |
| Graneles sólidos | 6.525.092 | 4.180.685 | -35,9 |
| Productos petrolíferos ¹ | 7.302.491 | 6.176.898 | -15,4 |
| Otros graneles líquidos ² | 6.343.417 | 6.865.343 | 8,2 |
| Mercancía general | 450.301 | 315.947 | -29,8 |
| Pesca fresca | 2.372 | 2.489 | 4,9 |
| Pesca congelada | 10.491 | 7.833 | -25,3 |
| Avituallamiento | 39.675 | 37.160 | -6,3 |
| Total | 20.673.839 | 17.586.355 | -14,9 |
| Pesca Fresca desemb (miles de euros) | 13.303 | 12.368 | -7,0 |
| Número de Pasajeros | 201 | 525 | 161,2 |

FUENTE: Autoridad Portuaria de Huelva

¹ Crudos de petróleo + Productos petrolíferos refinados.
² Gas natural + Otros graneles líquidos.

17.2. Puerto de Huelva. Tráfico de mercancías 2009

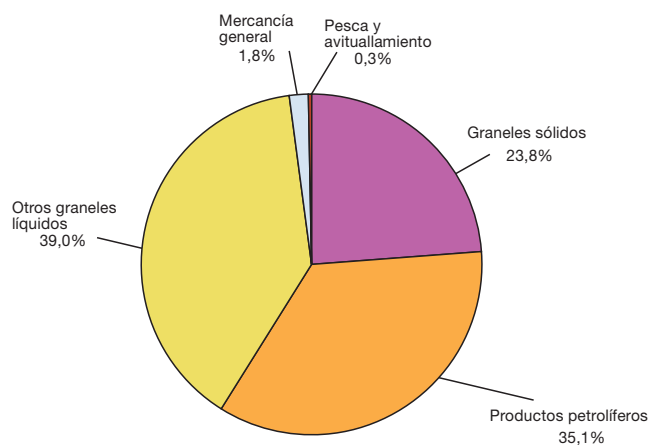

FUENTE: Autoridad Portuaria de Huelva

17.3. Pesca fresca desembarcada y movimiento de pasajeros en los puertos de Huelva de gestión autonómica. Años 2006, 2007 y 2008

| | 2006 | 2007 | 2008 |
|---|------------------|------------------|------------------|
| Pesca Fresca desemb. (Tm) | | | |
| Ayamonte | 479,55 | 692,05 | 902,02 |
| Isla Cristina | 7.931,87 | 7.611,80 | 7.059,25 |
| Punta Umbría | 5.457,95 | 5.310,35 | 4.720,26 |
| El Rompido | - | 0,33 | 2,42 |
| El Terrón | 15,57 | 1,81 | 3,46 |
| Total | 13.884,94 | 13.616,33 | 12.687,41 |
| Pesca Fresca desemb. (miles de euros)* | | | |
| Ayamonte | 1.917,68 | 3.411,21 | 4.774,07 |
| Isla Cristina | 20.512,54 | 21.538,78 | 22.386,48 |
| Punta Umbría | 12.729,44 | 12.964,89 | 12.829,07 |
| El Rompido | - | 1,26 | 8,63 |
| El Terrón | 102,94 | 14,01 | 21,59 |
| Total | 35.262,60 | 38.210,36 | 40.019,84 |
| Tráfico de pasajeros | 191.614 | 181.679 | 180.706 |

FUENTE: Empresa Pública de Puertos de Andalucía

17.4. Pesca fresca desembarcada por meses en los puertos de Huelva de gestión autonómica. Periodo 2007-2009 (toneladas)

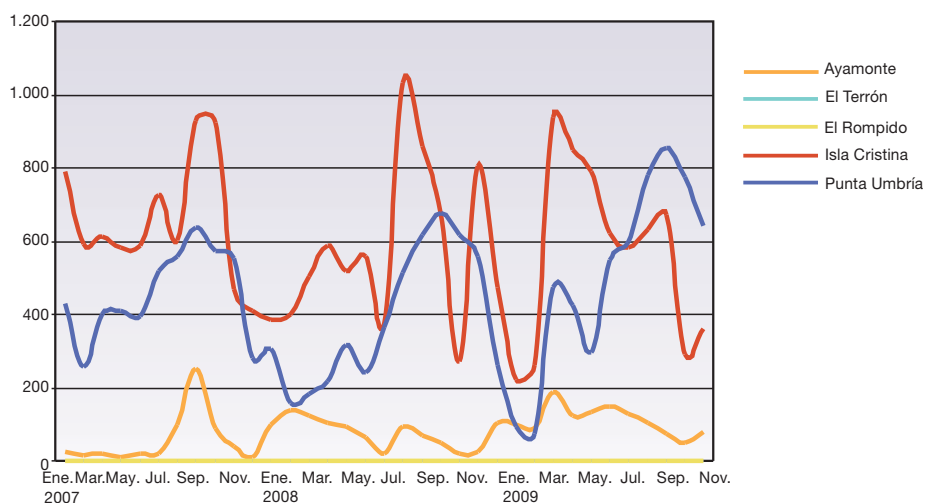

FUENTE: Empresa Pública de Puertos de Andalucía

17.5. Producción industrial de Huelva. Años 2008 y 2009 (toneladas)

| | 2008 | 2009 | Variación (%) |
|----------------------|-----------|-----------|---------------|
| Producción | | | |
| Pasta de Papel | 381.628 | 326.484 | -14,45 |
| Cobre electrolítico | 257.127 | 256.624 | -0,20 |
| Fenol | 425.653 | 416.891 | -2,06 |
| Tripolfosfato sódico | 106.217 | 64.699 | -39,09 |
| Ácido fosfórico | 455.269 | 271.580 | -40,35 |
| Crudo procesado | 4.988.727 | 4.671.241 | -6,36 |
| Sosa cáustica 100% | 69.888 | 30.912 | -55,77 |

FUENTE: AIQB. Asociación de Industrias Químicas y Básicas de Huelva

Anexo. Datos municipales

| | Población total Año 2009 | Población mujeres Año 2009 | Porcentaje de población menor de 20 años Año 2009 | Porcentaje de población mayor de 65 años Año 2009 | Población extranjera residente Año 2009 | | Saldo migratorio Año 2008 | Nacimientos Año 2008 | Defunciones Año 2008 | Alumnos por profesor en educación básica Curso 2007-2008 | |
|------------------------------|-----------------------------|-------------------------------|---|---|--|---------------------------|------------------------------|-------------------------|-------------------------|---|--------------------------|
| | | | | | Total de extranjeros | Nacionalidad predominante | | | | | |
| | | | | | | Nacionalidad | | | | | Número de extranjeros |
| Huelva | 513.403 | 258.259 | 21,61 | 14,62 | 39.853 | Rumania | 11.483 | 3.203 | 6.125 | 4.274 | 14,2 |
| (Provincia) | | | | | | | | | | | |
| Alájar | 808 | 398 | 21,53 | 16,21 | 48 | Alemania | 15 | 9 | 7 | 9 | 6,9 |
| Aljaraque | 17.960 | 8.979 | 26,54 | 6,87 | 598 | Portugal | 105 | 519 | 250 | 59 | 15,1 |
| Almendro (El) | 867 | 416 | 19,03 | 20,65 | 52 | Portugal | 23 | 9 | 4 | 12 | .. |
| Almonaster la Real | 1.848 | 933 | 15,48 | 26,03 | 37 | Rumania | 10 | 8 | 9 | 21 | 11,2 |
| Almonte | 21.782 | 10.899 | 21,66 | 11,58 | 3.086 | Rumania | 1.834 | 164 | 283 | 154 | 14,1 |
| Alosno | 4.381 | 2.267 | 18,37 | 23,94 | 140 | Marruecos | 52 | 2 | 36 | 91 | 11,3 |
| Aracena | 7.612 | 3.855 | 22,32 | 16,89 | 312 | Rumania | 73 | 157 | 93 | 93 | 14,7 |
| Aroche | 3.113 | 1.574 | 18,70 | 22,71 | 14 | Portugal | 9 | -62 | 34 | 40 | 9,3 |
| Arroyomolinos de León | 1.040 | 514 | 15,48 | 26,25 | 5 | No representativo | - | 1 | 1 | 10 | 8,7 |
| Ayamonte | 20.334 | 10.084 | 20,82 | 13,62 | 3.030 | Portugal | 1.262 | 584 | 232 | 167 | 15,0 |
| Beas | 4.293 | 2.142 | 18,61 | 18,47 | 203 | Rumania | 79 | -2 | 51 | 72 | 13,6 |
| Berrocal | 375 | 199 | 7,73 | 36,53 | 6 | Colombia | 4 | 2 | 0 | 12 | 3,0 |
| Bollullos Par del Condado | 13.891 | 6.979 | 22,76 | 17,85 | 819 | Rumania | 372 | -36 | 164 | 134 | 15,7 |
| Bonares | 6.015 | 2.961 | 22,34 | 14,50 | 900 | Rumania | 263 | 265 | 79 | 53 | 15,9 |
| Cabezas Rubias | 865 | 398 | 15,14 | 22,08 | 38 | Chile | 11 | 16 | 2 | 11 | 7,7 |
| Cala | 1.327 | 665 | 19,59 | 21,40 | 17 | Rumania | 8 | 32 | 14 | 12 | 10,9 |
| Calañas | 4.285 | 2.176 | 17,15 | 24,50 | 73 | Rumania | 29 | -17 | 38 | 68 | 10,2 |
| Campillo (El) | 2.220 | 1.157 | 16,76 | 21,08 | 62 | Bulgaria | 36 | -20 | 18 | 39 | 10,1 |
| Campofrío | 808 | 398 | 19,18 | 19,55 | 38 | Brasil | 16 | -7 | 11 | 8 | .. |
| Cañaveral de León | 428 | 217 | 17,29 | 27,34 | 4 | No representativo | - | -2 | 1 | 11 | 7,8 |
| Cartaya | 17.905 | 8.707 | 23,30 | 10,43 | 3.197 | Rumania | 1.003 | 442 | 236 | 112 | 14,9 |
| Castaño del Robledo | 224 | 103 | 22,32 | 16,96 | 21 | Reino Unido | 13 | 4 | 2 | 4 | .. |
| Cerro de Andévalo (El) | 2.479 | 1.282 | 16,86 | 25,37 | 16 | Rumania | 5 | 9 | 10 | 43 | 9,9 |
| Chucena | 2.124 | 1.058 | 24,01 | 18,31 | 22 | Alemania | 4 | 4 | 22 | 18 | 14,9 |
| Corteconcepción | 607 | 295 | 21,09 | 24,22 | 37 | Marruecos | 15 | 5 | 6 | 9 | 7,8 |
| Cortegana | 4.965 | 2.476 | 18,75 | 19,32 | 146 | Rumania | 41 | -16 | 25 | 59 | 10,8 |
| Cortelazor | 313 | 154 | 17,25 | 24,92 | 1 | No representativo | - | -5 | 6 | 3 | .. |
| Cumbres de Enmedio | 52 | 21 | 7,69 | 30,77 | 2 | No representativo | - | -5 | 0 | 1 | .. |
| Cumbres de San Bartolomé | 463 | 238 | 13,39 | 36,29 | 1 | No representativo | - | -2 | 0 | 3 | 9,0 |
| Cumbres Mayores | 1.970 | 984 | 17,82 | 23,60 | 14 | Rumania | 9 | -7 | 19 | 32 | 10,8 |
| Encinasola | 1.596 | 780 | 14,97 | 27,44 | 58 | Portugal | 33 | 27 | 6 | 23 | 10,7 |
| Escacena del Campo | 2.075 | 1.053 | 17,69 | 19,23 | 41 | Rumania | 32 | -49 | 23 | 23 | 17,7 |
| Fuenteheridos | 632 | 313 | 19,15 | 17,72 | 37 | Rumania | 16 | -28 | 4 | 3 | 9,0 |
| Galaroza | 1.618 | 812 | 19,16 | 20,33 | 88 | Rumania | 50 | 11 | 12 | 15 | 14,1 |
| Gibraleón | 12.258 | 6.102 | 21,09 | 14,36 | 583 | Rumania | 181 | 141 | 137 | 91 | 15,4 |
| Granada de Río-Tinto (La) | 211 | 104 | 14,69 | 23,22 | 1 | No representativo | - | -11 | 0 | 0 | 7,7 |
| Granado (El) | 573 | 261 | 12,04 | 27,40 | 35 | Portugal | 21 | -20 | 2 | 7 | 7,4 |
| Higuera de la Sierra | 1.437 | 711 | 20,39 | 20,67 | 56 | Rumania | 20 | 21 | 15 | 24 | 11,0 |
| Hinojales | 326 | 159 | 12,88 | 31,29 | 0 | No representativo | - | -3 | 4 | 8 | .. |
| Hinojos | 3.890 | 1.922 | 19,33 | 16,17 | 233 | Rumania | 111 | 29 | 49 | 38 | 12,6 |

| Superficie dedicada a cultivos herbáceos y barbechos Año 2008 | Superficie dedicada a cultivos leñosos Año 2008 | Número de vehículos turismos matriculados Año 2009 | Números de establecimientos hoteleros Año 2008 | Establecimientos con actividad económica Año 2008 | Oficinas de entidades de crédito Año 2008 | Paro registrado Año 2009 | Contratos registrados totales Año 2009 | Contratos registrados a mujeres Año 2009 | IBI urbana: Número de recibos Año 2008 | Renta neta media declarada Año 2006 | |
|---|---|--|--|---|---|--------------------------|--|--|--|-------------------------------------|---------------------------|
| 156.592 | 62.820 | 8.499 | 196 | 33.172 | 450 | 45.488 | 302.186 | 152.575 | 387.495 | 15.471,20 | Huelva (Provincia) |
| 828 | 94 | 8 | 1 | 57 | 2 | 109 | 422 | 166 | 675 | 10.232,99 | Alájar |
| 663 | 263 | 414 | 3 | 856 | 11 | 1.463 | 3.125 | 1.308 | 7.884 | 21.694,76 | Aljaraque |
| 2.899 | 474 | 11 | 0 | 36 | 1 | 59 | 367 | 179 | 745 | 11.217,79 | Almendra (El) |
| 885 | 386 | 21 | 3 | 105 | 1 | 147 | 1.406 | 408 | 2.375 | 10.595,67 | Almonaster la Real |
| 7.447 | 6.937 | 245 | 26 | 1.553 | 19 | 1.732 | 29.554 | 17.843 | 27.998 | 12.419,12 | Almonte |
| 4.372 | 495 | 49 | 0 | 176 | 4 | 364 | 1.697 | 1.034 | 3.140 | 11.425,55 | Alosno |
| 341 | 532 | 113 | 9 | 754 | 9 | 674 | 2.920 | 1.253 | 5.157 | 15.287,60 | Aracena |
| 1.272 | 1.133 | 23 | 1 | 143 | 2 | 131 | 1.362 | 690 | 2.436 | 8.660,08 | Aroche |
| 421 | 779 | 6 | 0 | 60 | 2 | 126 | 535 | 220 | 1.009 | 8.365,11 | Arroyomolinos de León |
| 1.708 | 1.110 | 269 | 13 | 1.587 | 21 | 1.934 | 6.997 | 3.322 | 19.645 | 14.050,15 | Ayamonte |
| 3.305 | 2.382 | 73 | 0 | 243 | 6 | 299 | 1.176 | 523 | 3.292 | 12.406,77 | Beas |
| 91 | 11 | 4 | 0 | 18 | 1 | 14 | 189 | 29 | 502 | 10.711,43 | Berrocal |
| 1.242 | 2.516 | 166 | 1 | 889 | 11 | 856 | 8.369 | 4.016 | 8.317 | 11.205,37 | Bollullos Par del Condado |
| 941 | 1.046 | 54 | 0 | 323 | 7 | 304 | 4.458 | 2.658 | 3.270 | 13.154,75 | Bonares |
| 1.896 | 0 | 6 | 0 | 29 | 1 | 52 | 489 | 143 | 505 | 11.463,31 | Cabezas Rubias |
| 138 | 518 | 10 | 0 | 87 | 2 | 146 | 593 | 208 | 974 | 11.774,73 | Cala |
| 1.459 | 62 | 66 | 2 | 212 | 4 | 438 | 1.119 | 456 | 3.461 | 12.367,20 | Calañas |
| 357 | 336 | 37 | 0 | 85 | 3 | 253 | 2.017 | 974 | 1.581 | 12.968,30 | Campillo (El) |
| 215 | 4 | 10 | 0 | 33 | 0 | 99 | 151 | 65 | 704 | 13.542,77 | Campofrío |
| 128 | 407 | 7 | 0 | 15 | 1 | 30 | 197 | 83 | 414 | 6.800,25 | Cañaveral de León |
| 2.887 | 3.140 | 222 | 12 | 1.105 | 12 | 1.392 | 19.418 | 8.856 | 15.331 | 15.565,08 | Cartaya |
| 95 | 96 | 0 | 0 | 29 | 0 | 11 | 175 | 68 | 302 | 11.229,40 | Castaño del Robledo |
| 5.315 | 481 | 26 | 0 | 120 | 2 | 235 | 642 | 319 | 1.812 | 11.131,45 | Cerro de Andévalo (El) |
| 1.011 | 1.308 | 16 | 2 | 113 | 1 | 131 | 955 | 398 | 1.193 | 9.917,31 | Chucena |
| 110 | 182 | 5 | 1 | 34 | 1 | 51 | 171 | 72 | 602 | 11.439,68 | Corteconcepción |
| 1.070 | 269 | 59 | 4 | 351 | 6 | 426 | 1.718 | 718 | 3.464 | 12.357,44 | Cortegana |
| 255 | 37 | 6 | 0 | 15 | 0 | 30 | 135 | 34 | 470 | 10.418,07 | Cortelazor |
| 297 | 44 | 2 | 0 | 1 | 0 | 7 | 132 | 18 | 104 | 12.307,13 | Cumbres de Enmedio |
| 234 | 165 | 12 | 0 | 12 | 1 | 35 | 306 | 111 | 552 | 12.064,48 | Cumbres de San Bartolomé |
| 2.141 | 541 | 14 | 1 | 148 | 4 | 186 | 828 | 417 | 1.477 | 11.181,61 | Cumbres Mayores |
| 3.019 | 1.063 | 19 | 1 | 80 | 3 | 88 | 637 | 284 | 1.547 | 12.080,99 | Encinasola |
| 5.490 | 287 | 25 | 0 | 126 | 3 | 149 | 659 | 376 | 1.370 | 10.336,36 | Escacena del Campo |
| 295 | 59 | 7 | 3 | 60 | 1 | 82 | 410 | 174 | 632 | 11.721,32 | Fuenteheridos |
| 298 | 216 | 14 | 4 | 112 | 2 | 150 | 630 | 230 | 1.273 | 10.680,08 | Galaroza |
| 7.599 | 7.512 | 177 | 2 | 647 | 6 | 1.182 | 8.611 | 3.946 | 7.287 | 13.850,32 | Gibraleón |
| 59 | 0 | 1 | 0 | 7 | 0 | 35 | 125 | 39 | 182 | 10.333,14 | Granada de Río-Tinto (La) |
| 2.461 | 45 | 9 | 0 | 25 | 1 | 40 | 212 | 81 | 363 | 10.041,04 | Granado (El) |
| 75 | 312 | 12 | 0 | 94 | 1 | 147 | 599 | 253 | 1.122 | 10.967,55 | Higuera de la Sierra |
| 194 | 320 | 6 | 1 | 14 | 1 | 15 | 194 | 129 | 384 | 7.918,74 | Hinojales |
| 1.280 | 3.428 | 46 | 1 | 204 | 3 | 244 | 3.061 | 1.295 | 2.288 | 12.214,57 | Hinojos |

CONTINÚA →

Anexo. Datos municipales

| | Población total Año 2009 | Población mujeres Año 2009 | Porcentaje de población menor de 20 años Año 2009 | Porcentaje de población mayor de 65 años Año 2009 | Población extranjera residente Año 2009 | | | Saldo migratorio Año 2008 | Nacimientos Año 2008 | Defunciones Año 2008 | Alumnos por profesor en educación básica Curso 2007-2008 |
|-------------------------------|-----------------------------|-------------------------------|---|---|--|---------------------------|-----------------------|------------------------------|-------------------------|-------------------------|---|
| | | | | | Total de extranjeros | Nacionalidad predominante | | | | | |
| | | | | | | Nacionalidad | Número de extranjeros | | | | |
| Huelva | 148.806 | 76.823 | 21,38 | 14,32 | 7.611 | Rumania | 1.249 | -539 | 1.947 | 1.137 | 14,8 |
| Isla Cristina | 21.324 | 10.624 | 24,78 | 11,74 | 2.050 | Marruecos | 560 | 153 | 269 | 116 | 14,4 |
| Jabugo | 2.396 | 1.194 | 20,74 | 17,70 | 49 | Rumania | 7 | 18 | 12 | 25 | 8,5 |
| Lepe | 25.886 | 12.554 | 24,16 | 9,48 | 4.423 | Rumania | 1.357 | 471 | 355 | 146 | 15,9 |
| Linares de la Sierra | 299 | 149 | 14,72 | 22,41 | 1 | No representativo | - | -4 | 1 | 2 | .. |
| Lucena del Puerto | 2.759 | 1.381 | 19,50 | 11,96 | 706 | Rumania | 368 | -81 | 41 | 16 | 14,7 |
| Manzanilla | 2.341 | 1.149 | 18,37 | 19,86 | 59 | Rumania | 32 | 8 | 0 | 12 | 17,5 |
| Marines (Los) | 358 | 181 | 12,01 | 24,30 | 9 | Reino Unido | 7 | 10 | 4 | 5 | 7,1 |
| Minas de Riotinto | 4.221 | 2.183 | 19,02 | 20,35 | 68 | Bulgaria | 35 | -34 | 29 | 55 | 11,7 |
| Moguer | 19.569 | 9.737 | 22,56 | 9,28 | 3.880 | Marruecos | 1.214 | 471 | 290 | 108 | 15,4 |
| Nava (La) | 321 | 154 | 12,46 | 22,12 | 12 | Rumania | 5 | -4 | 0 | 4 | 4,0 |
| Nerva | 6.000 | 3.098 | 18,92 | 21,37 | 239 | Bulgaria | 139 | 44 | 57 | 95 | 14,7 |
| Niebla | 4.183 | 2.054 | 22,21 | 14,99 | 201 | Rumania | 59 | 16 | 57 | 23 | 14,2 |
| Palma del Condado (La) | 10.404 | 5.219 | 24,76 | 15,52 | 326 | Rumania | 98 | 45 | 138 | 105 | 14,6 |
| Palos de la Frontera | 9.043 | 4.499 | 24,77 | 9,82 | 1.251 | Rumania | 511 | 43 | 106 | 46 | 15,3 |
| Paterna del Campo | 3.784 | 1.846 | 20,32 | 19,98 | 106 | Rumania | 22 | 54 | 27 | 56 | 13,2 |
| Paymogo | 1.318 | 664 | 19,65 | 24,51 | 51 | Portugal | 27 | 20 | 14 | 16 | 9,1 |
| Puebla de Guzmán | 3.098 | 1.498 | 17,79 | 21,56 | 92 | Portugal | 46 | -88 | 26 | 32 | 11,8 |
| Puerto Moral | 272 | 129 | 28,31 | 18,38 | 16 | Bolivia | 11 | -1 | 4 | 4 | .. |
| Punta Umbría | 14.708 | 7.215 | 21,55 | 10,44 | 711 | Marruecos | 133 | 135 | 114 | 82 | 15,0 |
| Rociana del Condado | 7.317 | 3.604 | 21,05 | 15,55 | 1.100 | Rumania | 733 | -4 | 104 | 70 | 14,8 |
| Rosal de la Frontera | 1.879 | 945 | 18,57 | 24,22 | 167 | Portugal | 127 | -5 | 15 | 24 | 13,1 |
| San Bartolomé de la Torre | 3.468 | 1.709 | 20,07 | 14,85 | 373 | Rumania | 147 | -2 | 53 | 22 | 12,1 |
| San Juan del Puerto | 8.049 | 3.993 | 24,61 | 10,86 | 265 | Rumania | 71 | 107 | 159 | 53 | 16,5 |
| San Silvestre de Guzmán | 747 | 348 | 13,65 | 21,02 | 154 | Polonia | 86 | 0 | 5 | 8 | 6,8 |
| Santlúcar de Guadiana | 367 | 180 | 11,72 | 25,34 | 57 | Reino Unido | 27 | -3 | 3 | 5 | .. |
| Santa Ana la Real | 482 | 258 | 20,75 | 27,18 | 16 | Rumania | 8 | -20 | 5 | 12 | .. |
| Santa Bárbara de Casa | 1.160 | 583 | 14,05 | 23,10 | 67 | Rumania | 29 | -17 | 10 | 12 | 8,2 |
| Santa Olalla del Cala | 2.187 | 1.072 | 21,12 | 20,12 | 90 | Rumania | 58 | 15 | 23 | 23 | 15,6 |
| Trigueros | 7.584 | 3.802 | 22,13 | 15,45 | 113 | Rumania | 38 | 78 | 87 | 85 | 14,7 |
| Valdelarco | 255 | 131 | 11,37 | 30,98 | 7 | Brasil | 6 | 17 | 0 | 3 | .. |
| Valverde del Camino | 12.780 | 6.538 | 20,33 | 17,53 | 390 | Rumania | 194 | 69 | 154 | 133 | 12,5 |
| Villablanca | 2.793 | 1.317 | 20,95 | 13,96 | 563 | Reino Unido | 148 | 66 | 35 | 17 | 14,4 |
| Villalba del Alcor | 3.510 | 1.776 | 21,62 | 19,60 | 70 | Rumania | 32 | -2 | 1 | 25 | 13,5 |
| Villanueva de las Cruces | 415 | 222 | 12,05 | 27,47 | 5 | No representativo | - | 0 | 0 | 10 | .. |
| Villanueva de los Castillejos | 2.812 | 1.421 | 19,49 | 18,56 | 256 | Rumania | 72 | 29 | 28 | 31 | 14,1 |
| Villarrasa | 2.151 | 1.065 | 22,13 | 19,48 | 71 | Rumania | 20 | -6 | 23 | 17 | 15,9 |
| Zalamea la Real | 3.414 | 1.723 | 17,28 | 23,05 | 103 | Rumania | 49 | -35 | 18 | 39 | 11,6 |
| Zufre | 973 | 475 | 20,66 | 23,23 | 54 | Rumania | 31 | 10 | 6 | 8 | 9,7 |
| Andalucía | 8.302.923 | 4.189.540 | 22,20 | 14,75 | 675.180 | Reino Unido | 108.282 | 63.244 | 100.045 | 64.799 | 14,6 |

CONTINUACIÓN

| Superficie dedicada a cultivos herbáceos y barbechos Año 2008 | Superficie dedicada a cultivos leñosos Año 2008 | Número de vehículos turismos matriculados Año 2009 | Números de establecimientos hoteleros Año 2008 | Establecimientos con actividad económica Año 2008 | Oficinas de entidades de crédito Año 2008 | Paro registrado Año 2009 | Contratos registrados totales Año 2009 | Contratos registrados a mujeres Año 2009 | IBI urbana: Número de recibos Año 2008 | Renta neta media declarada Año 2006 | |
|---|---|--|--|---|---|--------------------------|--|--|--|-------------------------------------|-------------------------------|
| 3.965 | 245 | 3.524 | 12 | 10.550 | 132 | 14.969 | 49.533 | 22.997 | 97.344 | 18.760,60 | Huelva |
| 1.363 | 1.395 | 306 | 11 | 1.339 | 14 | 2.087 | 12.760 | 6.174 | 24.182 | 12.888,32 | Isla Cristina |
| 235 | 203 | 27 | 0 | 177 | 3 | 295 | 984 | 386 | 1.625 | 12.041,63 | Jabugo |
| 1.787 | 2.499 | 312 | 18 | 1.792 | 21 | 2.412 | 20.584 | 10.573 | 25.172 | 13.839,60 | Lepe |
| 395 | 38 | 1 | 0 | 14 | 0 | 30 | 101 | 26 | 358 | 10.741,18 | Linares de la Sierra |
| 1.047 | 945 | 30 | 1 | 108 | 3 | 110 | 6.977 | 4.629 | 1.194 | 17.673,27 | Lucena del Puerto |
| 2.608 | 810 | 18 | 0 | 114 | 4 | 121 | 622 | 266 | 1.488 | 9.156,04 | Manzanilla |
| 141 | 55 | 3 | 1 | 18 | 0 | 36 | 216 | 80 | 473 | 9.215,64 | Marines (Los) |
| 4 | 50 | 105 | 3 | 224 | 3 | 383 | 1.521 | 547 | 3.063 | 15.819,06 | Minas de Riotinto |
| 3.297 | 1.149 | 284 | 10 | 1.216 | 15 | 1.103 | 27.997 | 17.840 | 12.077 | 16.050,74 | Moguer |
| 799 | 383 | 7 | 0 | 22 | 1 | 29 | 240 | 82 | 297 | 11.902,99 | Nava (La) |
| 369 | 384 | 101 | 1 | 304 | 5 | 668 | 800 | 304 | 4.000 | 13.217,39 | Nerva |
| 4.640 | 2.273 | 65 | 1 | 239 | 3 | 392 | 2.632 | 1.123 | 2.492 | 13.624,16 | Niebla |
| 4.005 | 464 | 134 | 4 | 677 | 8 | 920 | 4.379 | 1.885 | 5.708 | 13.641,75 | Condado (La) |
| 1.581 | 139 | 170 | 9 | 618 | 9 | 814 | 22.715 | 12.087 | 5.189 | 16.832,48 | Palos de la Frontera |
| 4.748 | 1.626 | 43 | 0 | 147 | 3 | 180 | 1.620 | 602 | 2.318 | 9.639,03 | Paterna del Campo |
| 7.486 | 351 | 25 | 1 | 52 | 1 | 90 | 330 | 128 | 805 | 10.390,72 | Paymogo |
| 9.153 | 235 | 38 | 1 | 153 | 3 | 251 | 1.021 | 383 | 1.860 | 11.573,97 | Puebla de Guzmán |
| 47 | 176 | 3 | 0 | 15 | 0 | 24 | 129 | 82 | 193 | 9.928,68 | Puerto Moral |
| 110 | 155 | 196 | 11 | 1.072 | 11 | 1.450 | 10.148 | 5.607 | 22.817 | 16.991,18 | Punta Umbría |
| 2.590 | 1.154 | 78 | 0 | 389 | 4 | 513 | 4.405 | 2.391 | 3.707 | 10.038,42 | Rociana del Condado |
| 1.538 | 227 | 24 | 2 | 106 | 2 | 123 | 831 | 473 | 1.188 | 10.450,65 | Rosal de la Frontera |
| 1.041 | 1.345 | 39 | 2 | 194 | 3 | 301 | 3.542 | 2.249 | 2.164 | 12.561,07 | de la Torre |
| 3.090 | 346 | 124 | 4 | 482 | 7 | 681 | 2.325 | 656 | 4.341 | 14.746,00 | San Juan del Puerto |
| 1.625 | 402 | 2 | 1 | 33 | 1 | 27 | 422 | 128 | 444 | 10.692,79 | San Silvestre de Guzmán |
| 3.001 | 250 | 8 | 1 | 24 | 1 | 25 | 167 | 59 | 436 | 8.608,41 | Sanlúcar de Guadiana |
| 28 | 102 | 5 | 1 | 30 | 1 | 48 | 231 | 73 | 465 | 10.406,77 | Santa Ana la Real |
| 1.371 | 182 | 19 | 2 | 69 | 1 | 53 | 362 | 174 | 799 | 10.464,88 | Santa Bárbara de Casa |
| 1.604 | 510 | 21 | 1 | 178 | 3 | 143 | 1.136 | 268 | 1.561 | 12.530,46 | Santa Olalla del Cala |
| 5.581 | 735 | 112 | 1 | 465 | 6 | 764 | 1.722 | 731 | 4.976 | 13.169,29 | Trigueros |
| 164 | 35 | 3 | 0 | 17 | 1 | 11 | 204 | 75 | 418 | 10.056,29 | Valdelarco |
| 309 | 115 | 187 | 1 | 915 | 8 | 1.368 | 2.661 | 904 | 7.948 | 14.236,47 | Valverde del Camino |
| 1.652 | 1.332 | 40 | 2 | 186 | 3 | 200 | 2.537 | 1.076 | 1.431 | 9.899,55 | Villablanca |
| 3.513 | 954 | 34 | 0 | 155 | 3 | 289 | 1.077 | 394 | 2.073 | 10.296,56 | Villalba del Alcor |
| 436 | 17 | 5 | 0 | 33 | 1 | 29 | 238 | 70 | 306 | 9.869,07 | Villanueva de las Cruces |
| 9.046 | 1.408 | 49 | 1 | 156 | 3 | 170 | 4.495 | 2.091 | 2.009 | 11.632,16 | Villanueva de los Castillejos |
| 2.784 | 1.371 | 12 | 0 | 112 | 2 | 128 | 2.697 | 1.156 | 1.171 | 10.347,89 | Villarrasa |
| 1.087 | 609 | 46 | 1 | 172 | 4 | 318 | 526 | 205 | 2.637 | 13.822,61 | Zalamea la Real |
| 279 | 665 | 15 | 1 | 47 | 1 | 71 | 538 | 205 | 927 | 10.736,10 | Zufre |
| 2.077.968 | 1.843.991 | 139.946 | 3.180 | 602.600 | 7.085 | 803.648 | 3.478.043 | 1.563.806 | 5.630.258 | 16.344,51 | Andalucía |

Fuentes de los datos municipales

Población

FUENTE: INE. Revisión del Padrón municipal de habitantes a 1 de enero de 2009

Consideraciones a tener en cuenta:

- Cifras de población referidas al 1 de enero de 2009, resultantes de la revisión del Padrón municipal, que han sido declaradas oficiales por el Gobierno mediante el Real Decreto 1918/2009, de 11 de diciembre.
- Unidad de medida: habitantes.

Porcentajes de población

FUENTE: INE. Revisión del Padrón municipal de habitantes a 1 de enero de 2009

Población extranjera residente

FUENTE: INE. Revisión del Padrón municipal de habitantes a 1 de enero de 2009

- Unidad de medida: habitantes extranjeros.

Nacionalidad predominante

FUENTE: INE. Revisión del Padrón municipal de habitantes a 1 de enero de 2009

Consideraciones a tener en cuenta:

- Sólo se consideran aquellos municipios en los que residen más de 5 extranjeros y en los que la nacionalidad predominante aporta al menos 2 extranjeros.
- Cuando en un municipio coincide el número de extranjeros aportados por dos o más nacionalidades, se considera aquella que aporte mayor número de extranjeros para Andalucía.
- Los datos con el símbolo (*) corresponden al año 2008.
- Unidades de medida: nacionalidad que predomina en función del número de extranjeros y número de extranjeros aportados por dicha nacionalidad.

Saldo migratorio

FUENTE: Instituto de Estadística de Andalucía. Migraciones en Andalucía 2008

Consideraciones a tener en cuenta:

- Las emigraciones recogidas son las que tienen como origen cualquier municipio andaluz y destino cualquiera de España o extranjero.
- Las inmigraciones recogidas son las que tienen como origen cualquiera de España o extranjero y destino cualquier municipio andaluz.

Nacimientos según lugar de residencia de la madre

FUENTE: Instituto de Estadística de Andalucía. Movimiento Natural de la Población 2008

Consideraciones a tener en cuenta:

- Los datos no incluyen los eventos ocurridos fuera de la comunidad que afectan a residentes en Andalucía.

Defunciones por lugar de residencia

FUENTE: Instituto de Estadística de Andalucía. Movimiento Natural de la Población 2008

Consideraciones a tener en cuenta:

- Los datos no incluyen los eventos ocurridos fuera de la comunidad que afectan a residentes en Andalucía.

Alumnos por profesor en educación básica

FUENTE: Consejería de Educación. Curso 2007 - 2008

Superficie dedicada a cultivos herbáceos y barbecho

FUENTE: Consejería de Agricultura y Pesca. Año 2008

Consideraciones a tener en cuenta:

- Datos estimados.
- Los datos provinciales y el total para la Comunidad Autónoma andaluza, tienen como fuente el Anuario Estadístico de Andalucía 2009, y están referidos al año 2007. Datos provisionales.
- Unidad de medida: hectáreas.

Superficie dedicada a cultivos leñosos

FUENTE: Consejería de Agricultura y Pesca. Año 2008

Consideraciones a tener en cuenta:

- Datos estimados.
- Los datos provinciales y el total para la Comunidad Autónoma andaluza, tienen como fuente el Anuario Estadístico de Andalucía 2009, y están referidos al año 2007. Datos provisionales.
- Unidad de medida: hectáreas.

Número de vehículos turismos matriculados

FUENTE: Ministerio del Interior. Dirección General de Tráfico. Estadística de vehículos matriculados. Año 2009

Consideraciones a tener en cuenta:

- Datos provisionales.

Número de establecimientos hoteleros

FUENTE: Consejería de Turismo, Comercio y Deporte. Año 2008

Consideraciones a tener en cuenta:

- Datos provisionales.
- Se contabilizan todos aquellos establecimientos que hayan tenido actividad en algún periodo del año.

Establecimientos con actividad económica

FUENTE: Instituto de Estadística de Andalucía. Directorio de Establecimientos con Actividad Económica en Andalucía. Año 2008

Consideraciones a tener en cuenta:

- Información referida a 1 de enero.

Oficinas de entidades de crédito

FUENTE: Banco de España

Consideraciones a tener en cuenta:

- Datos a 31 de diciembre de 2008.

Paro registrado

FUENTE: Consejería de Empleo - Servicio Andaluz de Empleo. Año 2009

Consideraciones a tener en cuenta:

- Media anual.

Contratos registrados

FUENTE: Consejería de Empleo - Servicio Andaluz de Empleo. Año 2009

- Se contabilizan los contratos iniciales, las conversiones en indefinidos y las adscripciones de colaboración social.

I.B.I. de naturaleza urbana. Número de recibos

FUENTE: Ministerio de Economía y Hacienda. Dirección General del Catastro. Impuesto sobre bienes inmuebles. Bienes de naturaleza Urbana. Año 2008

Renta neta media declarada

FUENTE: Agencia Tributaria. Año 2006

- Unidad de medida: euros.

Notas:

- Dato no disponible
- Dato no representativo