

1. Población y migraciones

Índice del capítulo 1

Introducción.....	17
Fuentes y metodología	19
Conceptos y definiciones	23
1.1. Estructura de la población.....	26
1.1.1. Evolución de la población según censos y padrones por grupo de edad, sexo y provincia de residencia. Años 1998-2006	26
1.1.2.G. Pirámides de población. Años 1991 y 2006	32
1.1.3.G. Evolución de la razón de sexos al nacer por provincia. Años 1978-2005	35
1.1.4. Evolución de los componentes del crecimiento de la población por sexo y provincia. Años 1988-2005.	36
1.1.5. Población de nacionalidad extranjera por sexo, grupos quinquenales de edad y provincia de residencia. Año 2005	38
1.2. Proyección de la población	68
1.2.1.G. Pirámides de población. Años 2006 y 2025	68
1.3. Dinámica de la población	72
1.3.1. Evolución del número de nacimientos por sexo y provincia. Años 1975-2005.	72
1.3.2. Nacidos vivos por edad de los padres y provincia de residencia. Año 2005	74
1.3.3. Nacidos vivos según sexo del nacido y edad de la madre por estado civil y provincia de residencia de la madre. Año 2005	80
1.3.4. Nacidos vivos según sexo del nacido y nacionalidad de la madre por provincia de residencia de la madre. Año 2005	84
1.3.5.G. Evolución del indicador coyuntural de fecundidad por provincia de residencia de la madre. Años 1979-2004	88
1.3.6.G. Evolución de la edad media a la maternidad por provincia de residencia de la madre. Años 1979-2004	89
1.3.7. Evolución del número de defunciones por sexo y provincia de residencia. Años 1975-2005	90
1.3.8. Defunciones según edad cumplida y año de nacimiento por sexo y provincia de residencia. Año 2005.	92
1.3.9. Defunciones según nacionalidad por sexo y provincia de residencia. Año 2005	100
1.3.10. Mortalidad infantil según sexo y número de días vividos por provincia de residencia. Año 2005	104
1.3.11. Matrimonios con algún cónyuge residente en Andalucía por tipo de celebración y provincia de residencia del matrimonio. Año 2005	105
1.3.12.G. Evolución de la esperanza de vida al nacer por sexo y provincia de residencia. Años 1979-2004	106
1.3.13.G. Evolución de la tasa de mortalidad infantil por sexo y provincia de residencia. Años 1979-2004	107
1.3.14. Evolución del número de matrimonios por sexo y provincia de residencia previa al matrimonio. Años 1976-2005	108
1.3.15. Matrimonios residentes en Andalucía según profesión de los cónyuges por provincia de residencia. Año 2005. ...	110
1.3.16. Matrimonios residentes en Andalucía según nacionalidad de los cónyuges por provincia de residencia. Año 2005	113

1.3.17.	Cónyuges según grupo de edad y sexo por estado civil previo y provincia de residencia del matrimonio. Año 2005	115
1.3.18.G.	Evolución del indicador coyuntural de primonupcialidad por sexo y provincia de residencia. Años 1979-2004 ...	120
1.3.19.G.	Evolución de la edad media al primer matrimonio por sexo y provincia de residencia. Años 1979-2004	121
1.4.	Migraciones	122
1.4.1.	Emigraciones y tasa de emigración según grupo de edad por sexo y provincia de emigración. Año 2005.	122
1.4.2.	Inmigraciones según grupo de edad por sexo y provincia. Año 2005	124
1.4.3.	Migraciones según sexo por lugar de nacimiento. Año 2005	126
1.4.4.	Migraciones según sexo y provincia de origen por provincia de destino. Año 2005	127
1.4.5.	Migraciones de extranjeros según sexo y provincia de origen por provincia de destino. Año 2005	127
1.4.6.	Inmigraciones de nacionalidad extranjera procedentes de fuera de Andalucía según nacionalidad y grupo de edad por sexo y provincia de destino. Año 2005.	128

Introducción

El estudio de las variables poblacionales (estructura, evolución y tendencias) es un instrumento de gran utilidad, tanto para orientar las líneas de actuación en los distintos ámbitos de la gestión pública, como para perfilar los objetivos y estrategias que definen las distintas actividades que se inscriben en el ámbito privado.

Este capítulo está organizado en cuatro subcapítulos, a través de los cuales se presenta un resumen de los últimos datos relativos a la población en Andalucía, diferenciada según el género.

El primer subcapítulo, "Estructura de la población", pretende ofrecer una visión relativa a la estructura por sexo y edad de la población andaluza, su ritmo de crecimiento, así como el volumen de población extranjera que reside en nuestra Comunidad Autónoma según las distintas fuentes oficiales existentes para su estudio.

El segundo subcapítulo, "Proyección de la población", ofrece proyecciones a medio plazo de datos relativos a la estructura por edad y sexo así como a los distintos componentes del crecimiento de la población.

En el tercer subcapítulo, "Dinámica de la población", se ofrece información sobre los principales aspectos que determinan la dinámica de la población. En concreto se exponen datos y gráficos que posibilitan conocer el comportamiento de los componentes del crecimiento natural de la población -nacimientos y defunciones-, así como el de otro fenómeno -la nupcialidad- que aunque no está directamente implicado en dicho crecimiento, sí se encuentra inscrito en las Estadísticas del Movimiento Natural de la Población por su estrecha relación con la fecundidad.

Por último, en el cuarto subcapítulo, "Migraciones", se ofrecen datos sobre el componente migratorio que unido al crecimiento natural permite estudiar el crecimiento total de la población. También se incluyen datos sobre flujos de entradas y salidas dentro de Andalucía y de Andalucía con el resto de España, así como de flujos de personas de nacionalidad extranjera que llegan a Andalucía tanto del extranjero como de cualquier parte del territorio español.

Fuentes y metodología

Censos de población

El censo de población se define como el conjunto de operaciones consistentes en recopilar, resumir, valorar, analizar y publicar los datos de carácter demográfico, cultural, económico y social de todos los habitantes del país y de sus divisiones político-administrativas, referidos a un momento o periodo dado. Esta operación va dirigida a todas las personas que residan en viviendas (ya sean familiares o alojamientos) o en establecimientos colectivos.

Hoy por hoy, los censos de población constituyen una operación insustituible para el recuento de la población, aunque podrían perder su actual importancia si llegase a existir un registro de población, integrado a escala nacional, que se actualizará permanentemente con las altas que se producen por nacimientos e inmigraciones y las bajas que se producen por fallecimientos y emigraciones. Pero debido a las dificultades técnicas y legales para introducir en dichos registros administrativos características sociodemográficas de las personas y las familias, los censos de población siguen siendo insustituibles para caracterizar a la población desde otros puntos de vista, más allá de su mero recuento.

Los objetivos de los censos son, entre otros, proporcionar un recuento de la población y posibilitar el conocimiento de su estructura, servir de base para estudios demográficos, servir de base para la elaboración de estadísticas por muestreo, atender a las necesidades de información para áreas geográficas pequeñas y atender a las necesidades estadísticas de carácter internacional.

Los censos de población constituyen una fotografía en un instante dado de una población, que está sometida a un continuo cambio debido a la influencia de los sucesos que se dan en ella (nacimientos, defunciones, migraciones, matrimonios, etc.). Así pues, los censos nos hablan de la edad, el sexo, el estado civil, la nacionalidad, la actividad económica, el nivel de estudios, etc., en un momento dado.

Desde 1900 hasta 1970 se realizaron censos en los años terminados en cero con referencia a 31 de diciembre del año censal. El censo de 1981 tuvo como referencia el 1 de marzo así como el de 1991. Este cambio se vio motivado por la movilidad de la población a finales de año lo que alteraba los datos de la población de hecho y los relativos a la actividad económica.

El Instituto Nacional de Estadística (INE), es el organismo responsable de la realización de los Censos generales entre los que está incluido el de Población y Vivienda. En los Censos de 1991 se introdujeron muchos cambios con respecto a censos anteriores y uno de ellos fue el de la firma de convenios de colaboración con los órganos estadísticos de las comunidades autónomas que lo desearan. El Instituto de Estadística de Andalucía (IEA) firmó un convenio con el INE y esto supuso que la Comunidad Autónoma asumiera por primera vez la responsabilidad de la grabación de los cuestionarios censales recogidos en Andalucía así como su posterior tratamiento.

El último censo realizado en España es el correspondiente a los Censos de población y viviendas 2001 con fecha de referencia 1 de noviembre de 2001, el decimosexto de los Censos de Población.

Como elementos más innovadores de los Censos 2001 cabe destacar:

- Se efectúa un solo recorrido, en lugar de los dos tradicionales. El primero, conocido como Censo de Edificios y Locales, se ha eliminado, sustituyéndose por un complejo tratamiento informático de los datos padronales y catastrales, que ofrece, a un coste mucho menor, unos resultados satisfactorios.

- Se suprime la renovación padronal asociada al Censo. Este cambio se debe a la implantación del Padrón continuo que se produjo en 1996.

- Se utilizan cuestionarios censales personalizados, lo cual supone la impresión de los datos padronales disponibles, reduciéndose así la carga a los ciudadanos.

- Se ofrece la posibilidad de contestar el Censo por Internet.

Con el fin de acelerar al máximo el proceso de difusión, la publicación de resultados se está realizando por etapas, según se dispone de los datos.

En julio de 2002 se publicaron cifras de población definitivas obtenidas a partir de los datos recogidos en los Censos contrastados con el resto de los datos demográficos disponibles en el INE.

En diciembre de 2002 se pudo disponer de datos avance calculados a partir de los ficheros censales parcialmente depurados con información básica sobre población.

En marzo de 2003 se publicó un avance de datos referidos a características de las personas, los hogares, las viviendas y los edificios.

Desde febrero de 2004 se encuentran disponibles los resultados detallados definitivos con una desagregación geográfica que llega hasta el detalle municipal. Y a partir del cuarto trimestre de 2004 está disponible la información detallada para áreas geográficas inferiores al municipio (entidades, núcleos, distritos y secciones).

En el ámbito territorial de Andalucía, el IEA ha colaborado con el INE en los trabajos de obtención de los ficheros censales según lo estipulado en el correspondiente convenio. Al igual que en el de 1991, en este nuevo Censo se procesará la totalidad de la información recogida en los cuestionarios censales.

Padrón Municipal de Habitantes

El Padrón Municipal de Habitantes (PMH) es el registro administrativo donde constan los vecinos de un municipio. A través del PMH es posible conocer determinadas características demográficas (estructura etaria, sexo, etc.) de la población residente en cada uno de los municipios de España. El Padrón es una fuente de datos demográficos obtenida como subproducto de operaciones administrativas. Posee, por tanto, un uso administrativo y, por otro lado, un uso estadístico. Como documento estadístico presenta como objetivos el proporcionar un recuento de la población, posibilitar el conocimiento de la estructura de la población, servir de marco para encuestas por muestreo, etc.

La Ley 7/1985, de 2 de abril, reguladora de las Bases del Régimen Local en relación con el Padrón municipal, señalaba que el Padrón debería renovarse cada cinco años y rectificarse anualmente. Así pues, el Padrón se ha renovado cada cinco años (con un salto de 1975 a 1998, coincidiendo con el cambio de fecha de referencia) y se ha rectificado anualmente hasta 1996, siendo el INE el órgano encargado de llevar a cabo su explotación estadística.

En 1996 se promulgó la Ley 4/1996, de 10 de enero, por la que se modificó la Ley 7/1985, y se normalizó la informatización del Padrón a fin de que no sean necesarias las renovaciones padronales y sea posible, a través de la coordinación y confrontación de los padrones de todos los municipios, implantar un Padrón continuo. De este modo se obtienen, a fecha 1 de enero de cada año, las revisiones padronales. En la actualidad el Padrón es un documento vivo, es decir, que se actualiza constantemente mediante la inscripción de los nacidos de padres residentes y de los que fijan su residencia

en el municipio procedentes de otros municipios o del extranjero. Cada ciudadano tiene la obligación de comunicar el alta en el municipio al que se traslada. Hasta la Ley de 1996 existía también la obligación de pedir la baja del municipio de origen, trámite que desaparece con la confrontación de los padrones de todos los municipios de la nación.

Por otra parte, a lo largo de la historia de los padrones ha ido variando la cantidad y el tipo de información recogida. En 1991 se disminuyó sustancialmente la información para garantizar la confidencialidad de los datos individuales.

Como consecuencia del cambio de legislación antes aludido, y con respecto a los padrones anteriores, el de 1996 presenta las siguientes novedades:

- Eliminación del concepto de transeúntes del Padrón Municipal de Habitantes (PMH) y de la distinción entre vecino presente y ausente. Sólo queda el concepto de vecinos de un municipio.

- Creación efectiva del Padrón de españoles residentes en el extranjero, que debe ser actualizado a partir de las comunicaciones del Ministerio de Asuntos Exteriores.

Proyecciones de Población

La elaboración de proyecciones de población constituye, hoy en día, una tarea ineludible para cualquier organismo público de estadística. Ello se debe principalmente a que la gestión pública, en sus diversos campos, es, en buena parte, una actividad de previsión y planificación que se apoya necesariamente en un conocimiento de las tendencias futuras de la población, de su estructura, y de su distribución espacial. En este sentido, las proyecciones elaboradas para este fin contribuyen a reducir la incertidumbre en la estimación de las necesidades y de los recursos para el futuro. Para ello, aunque nunca pueden tomarse como previsiones exactas, las hipótesis de evolución futura que las sustentan deben ser, además de verosímiles, las más probables.

Lo más adecuado es elaborar proyecciones a medio plazo, entre 5 y 20 años, ya que la posibilidad de errores de previsión aumenta a medida que se aleja el horizonte de proyección. Además se debe ofrecer una horquilla de escenarios futuros posibles que dé cuenta de la variabilidad de las estimaciones.

Las oficinas estadísticas también han de acometer proyecciones de población para atender a sus propios fines de producción estadística. Entre ellos está la elaboración de indicadores demográficos y sociales, objetivo que completa la difusión de datos brutos y facilita el seguimiento de muchos aspectos de la vida social y económica. Los indicadores suponen en la mayoría de los casos el cálculo de tasas, o al menos de valores relativos, que sirven de base para comparaciones temporales y espaciales. Ello exige disponer de las poblaciones futuras.

La evidente utilidad de las proyecciones de población, la creciente demanda que plantean las diversas instituciones en esta materia y la importancia, también creciente, que tienen para el futuro las decisiones que se toman sobre la base de proyecciones, obliga a exigencias cada vez mayores a la hora de elaborarlas, tanto en el sentido de llegar a un detalle cada vez mayor, como en el de afinar las hipótesis sobre las que se basan, para aumentar su capacidad predictiva.

Movimiento Natural de la Población (MNP)

Las estadísticas del Movimiento Natural de la Población (MNP) se refieren a los tres hechos más importantes desde el punto de vista demográfico: nacimientos, matrimonios y defunciones ocurridos en el territorio español. Constituye uno de los trabajos con más tradición en el INE y el primer estudio data de 1863. Es la operación estadística clásica que ha servido para acercarnos al conocimiento de los flujos poblacionales. A partir de 1975, las estadísticas del MNP sufren importantes modificaciones: definición biológica de nacido vivo, domiciliación de los acontecimientos, doble clasificación por edad y generación, diseño adaptado a la explotación informática.

Por otra parte, desde el año 1992, y gracias a la firma de sendos convenios de colaboración entre el IEA y el INE, y entre el primero y la Consejería de Salud de la Junta de Andalucía, el Sistema Estadístico de nuestra Comunidad Autónoma está participando activamente en los circuitos de producción y distribución de la información estadística de mortalidad. Esta actividad se amplía en 1996 con la firma de un nuevo convenio con el INE, mediante el cual se extiende el ámbito de actuación del IEA a partos y matrimonios con los que el organismo autónomo ya participa en los tres eventos que constituyen el MNP.

La información para la elaboración de las estadísticas del MNP procede del Registro Civil, en el que se inscriben los tres acontecimientos mencionados y se recogen en unos boletines estadísticos que se remiten mensualmente al INE. Son los boletines estadísticos de parto (de los que se obtienen los nacimientos y las muertes fetales tardías), los boletines estadísticos de matrimonio y los de defunción. De estos últimos se obtienen las defunciones de las personas que fallecen después de las primeras 24 horas de vida. Las defunciones de los menores de 24 horas se obtienen de los boletines de parto, que posteriormente se unen a las defunciones de más de 24 horas, obteniendo de esta forma el total de defunciones.

El IEA realiza desde 1996 una publicación referente a las Estadísticas del MNP en la que se recogen tabulaciones de los distintos eventos con desagregaciones a escala de municipio, provincia y comunidad autónoma. Por otro lado, el IEA también realiza, en colaboración con la Consejería de Salud de la Junta de Andalucía desde 1992, una publicación relativa a las Estadísticas de Mortalidad por causa.

Estadística de Variaciones Residenciales

Los movimientos migratorios constituyen un apartado de gran interés dentro de la Demografía, afectando en gran medida al stock poblacional de una determinada área geográfica.

El conocimiento de dichos movimientos viene afectado por las fuentes disponibles. A partir de los censos de población y las renovaciones padronales se podía obtener una información de gran riqueza, pero sólo disponible cada cinco años. Para obtener una información con carácter anual y a un nivel municipal, se utilizaban los impresos de variaciones residenciales que se gestionaban con motivo de las bajas y altas en los Padrones Municipales. La Renovación Padronal de 1996 fue la última, ya que a partir de este año, con la aparición del Padrón continuo, ya no se realizan más Renovaciones Padronales. Asimismo, desde 1996 cuando un ciudadano

cambia de municipio de residencia, tan sólo comunica el alta en el Ayuntamiento correspondiente, ya que la baja se hace de forma automática. Por lo tanto, el actual Padrón continuo permite disponer de un fichero en donde figuran las altas y bajas, lo que facilita el conocimiento de los movimientos migratorios.

La Estadística de Variaciones Residenciales (EVR) realizada por el INE hasta el año 1978 recogía información de los movimientos migratorios interiores tanto intraprovinciales como interprovinciales. A partir de 1979 se amplió la recogida de datos al incluir las entradas procedentes del extranjero, diferenciando desde 1983 entre los retornos de los españoles que residían en el extranjero y los extranjeros que llegan a España con intención de fijar su residencia. Hasta dicho año los resultados de la EVR se venían publicando en el Anuario Estadístico de España y en el Boletín de Estadística. Para 1983 y 1984 el INE elaboró una publicación específica denominada *Migraciones. Resultados por Comunidades Autónomas*, que también contenía datos sobre emigración asistida y sobre los extranjeros residentes en España.

Con la publicación *Migraciones. Año 1985* se inicia una nueva etapa en las publicaciones sobre migraciones ya que se amplía notablemente el número de tablas de resultados y el cruce de variables con respecto a las dos publicaciones anteriormente mencionadas. Estas publicaciones vuelven a mejorarse y ampliarse a partir de 1988, debido al nuevo tratamiento de la información que se comienza a recoger mediante los impresos EVR (documento único de Alta/Baja), que se graban en las delegaciones provinciales del INE, existiendo para cada persona que realiza una migración un registro individualizado.

En 1999 se modifica pasando a llamarse Estadística de Variaciones Residenciales, con un contenido igual al de la anterior publicación en cuanto a los datos del INE, pero eliminando las fuentes externas, emigración asistida y extranjeros residentes en España.

A partir del año 2002 se ofrecen datos sobre emigración exterior teniendo en cuenta las bajas por cambio de residencia comunicadas por los Ayuntamientos, las cuales se refieren principalmente a salidas de españoles al extranjero que se han inscrito en los Registros de Matrícula de las Oficinas Consulares. Asimismo se recogen algunas bajas de extranjeros, pero sólo en la medida en que los Ayuntamientos tienen conocimiento de su regreso al extranjero, lo que ocurre en un porcentaje desconocido.

En la publicación, que recoge las variaciones residenciales del 2003, se incluye como novedad una explotación de las migraciones interiores por nacionalidades.

El IEA emprendió la tarea de proporcionar datos municipales sobre migraciones en Andalucía en el año 1991. Hasta el momento se han difundido los datos correspondientes al periodo 1988-2005 y la realización de esta actividad actualizará la serie con los datos más recientes en función de la disponibilidad de la fuente. En estos trabajos se presentan resultados sobre emigraciones por municipio de residencia y lugar de destino, inmigraciones por municipio de destino y lugar de procedencia, migraciones por municipio y grupos de edad, etc.

La EVR registra migraciones, incluyendo, por lo tanto, los desplazamientos múltiples de las personas, sin distinguir en

ningún momento el rango de la migración efectuada. Este último aspecto es importante, al diferenciar claramente a esta fuente de información de los recuentos poblacionales que registran migrantes, como es el caso de los censos y padrones.

La EVR se ha considerado tradicionalmente poco fiable a la par que persiste la dificultad de interpretar las series temporales perturbadas por las variaciones de calidad, aun cuando su calidad ha mejorado sustancialmente en los últimos años y se trata de un buen indicador de las direcciones de los flujos migratorios. Por otro lado, la EVR presenta una tendencia cíclica regular, de periodicidad quinquenal, que coincide con las antiguas operaciones de renovación padronal. Ello es debido a que en dichas operaciones las altas residenciales se

enmascaran en la misma renovación pasando directamente a formar parte de la población de derecho del municipio sin ser registradas como altas. Sin embargo, con todos sus defectos, la EVR es la única fuente directa que existe en España sobre flujos migratorios y con una extensión temporal significativa, ya que se extiende desde comienzos de los años sesenta hasta la actualidad.

Otras fuentes estadísticas

- IEA. *Un siglo de demografía en Andalucía. La población desde 1900.*

Conceptos y definiciones

Estructura de la población

Población de derecho

Está constituida por todas las personas que tienen su residencia en el ámbito de referencia, ya estén presentes o ausentes en la fecha censal. Es por lo tanto, la suma de los residentes presentes y los ausentes.

Pirámide de población

Representación gráfica de la estructura por sexo y edad de una población en un instante temporal determinado. La pirámide de población consta de dos histogramas horizontales: el del lado izquierdo representa la distribución por edad de los hombres y el derecho el de las mujeres. Cada barra horizontal representa la proporción de población en un determinado sexo y rango de edad.

Crecimiento natural

Es la diferencia o saldo entre el número de nacimientos menos el de defunciones ocurridas en un periodo.

Saldo migratorio

Es la diferencia, o saldo, entre el número de inmigraciones menos el de emigraciones ocurridas en un periodo.

Crecimiento total

Variaciones en los efectivos de una población ocurridas en un periodo dado. Pueden ser tanto positivas como negativas. El crecimiento total es la suma del crecimiento natural más el saldo migratorio ocurrido en dicho periodo.

Razón de sexos

Se define como el cociente entre el número de nacimientos de varones partido por el de mujeres, multiplicado por 100. Es un parámetro bastante estable, determinado fundamentalmente

por factores biológicos como son la proporción de concepciones por sexo y en razón del diferencial de supervivencia intrauterina por sexo.

Población extranjera

Se considera extranjero a aquella persona que carezca de la nacionalidad española.

Proyección de la población

Proyecciones de población

Operaciones estadísticas que permiten estimar la población futura de una determinada área geográfica. Las proyecciones de la población andaluza se han elaborado utilizando el método de las componentes, cuyo núcleo formal parte de la llamada 'ecuación compensatoria', en la que los efectivos de una población en un momento $t+n$ quedan definidos por los efectivos de una población en t , más los flujos de entrada (nacimientos e inmigraciones) y menos los flujos de salida (defunciones y emigraciones) producidos en dicha población en el intervalo $(t, t+n)$.

Dinámica de la población

Tasas

Cociente entre el número de acontecimientos ocurridos en un año (nacimientos, defunciones o matrimonios) y el tamaño medio de la población en la que ocurren. Se tratará de una tasa bruta si se considera la población total y de una tasa específica si la población de referencia es sólo la que tiene una característica concreta, como puede ser la edad. Normalmente vienen expresadas en casos por mil personas y año.

Nacimientos (nacido vivo)

Según los criterios demográficos internacionales reconocidos, el INE, desde 1975, identifica este concepto con el biológico de 'nacido con vida', incluyendo los muertos antes de las 24 horas de vida, que hasta ese año no eran considerados a efectos legales.

Indicador coyuntural de fecundidad

Suma de las tasas específicas de fecundidad por edades simples para un año o periodo determinado. Es un indicador transversal o de momento de la intensidad de la fecundidad en un periodo determinado; en cierto modo, representa el número medio de hijos que tendría una mujer si a lo largo de su vida fecunda tuviera la fecundidad por edad que se ha observado en dicho periodo, o en otras palabras, representa la descendencia final (número medio de hijos traídos al mundo por las mujeres de una misma generación una vez concluida su vida fecunda -este límite se toma por convenio a los 50 años-) de una generación ficticia sometida a la misma intensidad de fecundidad que la observada en las diferentes edades, en un periodo determinado.

Edad media a la maternidad

Técnicamente, es la edad a la que las mujeres tienen sus hijos, ponderada por el calendario de la fecundidad (distribución relativa de los nacimientos a lo largo de la edad de la madre). De una manera más intuitiva representa la edad media a la que las mujeres tienen sus hijos, aunque esto sólo es estrictamente correcto si la estimación de este indicador se realiza, desde una perspectiva longitudinal, sobre una generación de mujeres que ya ha cumplido su ciclo reproductivo.

Mortalidad infantil

O tasa de mortalidad infantil es, de manera estricta, el cociente entre las defunciones de menores de un año de una generación y los efectivos al nacimiento de la misma generación. En este sentido longitudinal, la mortalidad infantil representa la probabilidad de morir de un nacido antes de su primer aniversario. Dado que no siempre es posible disponer de la información necesaria para su cálculo, existen diversas alternativas metodológicas para su estimación, una de las más frecuentemente utilizadas por su sencillez y disponibilidad de la información, es su estimación como cociente entre el número de defunciones ocurridas en un año y los nacimientos del mismo año.

Esperanza de vida (a la edad x)

Número medio de años que puede esperar vivir una persona de una determinada edad sometida a los riesgos de mortalidad observados en un período dado.

Matrimonios

Uniones inscritas en el Registro Civil.

Indicador coyuntural de primonupcialidad

Es el Indicador coyuntural de nupcialidad (suma de las tasas específicas de nupcialidad por edades simples para un año o periodo determinado, indicador transversal o del momento de

la intensidad de la nupcialidad en un periodo determinado) pero estimado, exclusivamente, sobre los matrimonios de hombres solteros o mujeres solteras. Este indicador es, en general, preferible al Indicador coyuntural de nupcialidad para todos los órdenes de matrimonio, dado que el primer matrimonio es un suceso no renovable y, como tal, los estimadores demográficos tienen un significado más preciso.

Edad media al primer matrimonio

Desde una perspectiva longitudinal la Edad media al matrimonio es la media de edad a la que una generación de hombres o de mujeres han contraído matrimonio. Sin embargo, lo más habitual es usar este indicador desde una perspectiva del momento, en cuyo caso equivale a la edad media al matrimonio de una generación ficticia que se hubiera casado con las intensidades de nupcialidad por edad que se han observado en un año dado. O si se prefiere una definición más técnica, es cada edad matrimoniable, que por convenio se toma de 15 a 50 años, ponderada por el calendario de la nupcialidad. Si restringimos los matrimonios a los primeros matrimonios obtenemos la Edad media al primer matrimonio, la cual es ya en todo sentido una media, al ser el primer matrimonio un suceso no renovable.

Migraciones

Migración

Es un cambio de residencia habitual entre dos demarcaciones geográficas administrativamente definidas. En este sentido, una migración implica siempre dos eventos concurrentes: una emigración o abandono de la residencia en una zona y una inmigración o inicio de la residencia en otra zona. Los recuentos migratorios dependen pues de la demarcación administrativa que usemos en un determinado estudio. La Estadística de Variaciones Residenciales en España usa el municipio como unidad administrativa para definir una migración y a partir de esta estadística y mediante agregaciones municipales es posible definir otras unidades geográficas administrativas, como comarcas, provincias o regiones.

Migrante

Mientras que una migración es el evento caracterizado por un cambio de residencia, un migrante es la persona física que la realiza. En este sentido los recuentos de migrantes y migraciones durante un periodo no tienen por qué coincidir, dado que un migrante puede realizar más de una migración en un periodo dado.

Tasa bruta de emigración

Es el cociente entre el número de emigraciones ocurridas en un periodo determinado, partido por los efectivos de la población media del periodo y la anchura en años del mismo. En el caso de que el periodo sea un año equivale al número de emigrantes partido por la población a mitad de año.

1. Población y migraciones

1.1. Estructura de la población

1.1.1. Evolución de la población según censos y padrones por grupo de edad, sexo y provincia de residencia Años 1998-2006

	Mujeres								Total
	De 0 a 14 años	De 15 a 19 años	De 20 a 24 años	De 25 a 34 años	De 35 a 44 años	De 45 a 54 años	De 55 a 64 años	De 65 y más años	
Año 1998									
Andalucía									
Almería	47.355	20.355	21.573	42.189	35.115	26.461	22.325	37.894	253.267
Cádiz	102.228	48.596	50.935	94.662	78.417	61.164	49.035	73.324	558.361
Córdoba	66.235	29.098	30.988	62.085	52.503	40.323	38.617	72.083	391.932
Granada	68.944	31.622	34.301	65.669	54.765	42.723	40.556	70.727	409.307
Huelva	39.726	18.726	19.762	36.718	30.025	24.504	21.393	38.671	229.525
Jaén	64.410	24.365	24.453	49.669	41.649	30.786	32.873	58.314	326.519
Málaga	108.574	49.298	52.630	104.951	89.771	73.034	60.429	95.965	634.652
Sevilla	150.054	71.140	78.962	147.106	117.960	97.723	79.670	131.321	873.936
Total	647.525	293.200	313.606	603.048	500.209	396.720	344.896	578.308	3.677.512
España	2.945.082	1.429.339	1.641.718	3.216.084	2.853.022	2.426.731	2.071.720	3.780.489	20.364.185
Año 1999									
Andalucía									
Almería	46.505	19.973	21.707	42.578	36.513	27.378	22.459	39.349	256.462
Cádiz	101.918	47.089	51.091	94.827	80.780	62.189	50.038	76.189	564.121
Córdoba	66.285	28.076	30.862	61.149	54.007	40.727	37.909	73.420	392.435
Granada	68.285	30.766	34.515	66.308	57.118	43.624	40.643	74.050	415.309
Huelva	38.870	18.152	19.895	37.091	31.147	24.683	21.465	39.977	231.280
Jaén	58.420	23.874	24.899	50.154	44.049	32.004	33.140	61.856	328.396
Málaga	108.689	48.137	52.954	105.405	93.315	74.631	62.268	99.774	645.173
Sevilla	147.197	68.188	79.047	147.365	121.551	98.770	81.099	136.037	879.254
Total	636.172	284.252	314.969	604.877	518.480	404.005	349.021	600.660	3.712.436
España	2.892.641	1.366.633	1.639.134	3.231.919	2.931.235	2.473.113	2.086.733	3.910.109	20.531.517
Año 2000									
Andalucía									
Almería	45.788	19.448	21.801	43.176	38.200	27.947	22.260	40.225	258.845
Cádiz	98.775	45.368	50.797	96.312	84.111	62.968	50.759	78.052	567.142
Córdoba	64.546	27.336	30.483	61.060	56.127	41.053	37.806	74.517	392.929
Granada	64.439	29.610	34.014	66.331	59.457	44.234	40.052	75.209	413.345
Huelva	37.562	17.514	19.833	37.746	32.422	24.912	21.430	40.566	231.984
Jaén	56.189	23.236	24.529	49.312	45.964	32.050	32.277	62.951	326.508
Málaga	107.405	47.152	52.800	107.633	97.473	76.481	63.445	102.855	655.244
Sevilla	158.509	68.091	78.703	149.117	121.940	98.244	80.274	129.764	884.643
Total	633.212	277.755	312.961	610.687	535.695	407.889	348.303	604.137	3.730.640
España	2.870.700	1.310.510	1.621.207	3.301.002	3.027.006	2.492.953	2.085.888	3.969.138	20.678.404

Hombres

De 0 a 14 años	De 15 a 19 años	De 20 a 24 años	De 25 a 34 años	De 35 a 44 años	De 45 a 54 años	De 55 a 64 años	De 65 y más años	Total	
									Año 1998
									Andalucía
49.826	21.280	22.443	44.610	36.957	27.045	20.974	29.041	252.176	Almería
107.723	50.986	53.016	96.797	79.440	61.917	46.550	52.693	549.122	Cádiz
70.196	30.825	31.817	62.896	53.301	39.572	34.539	52.101	375.247	Córdoba
72.142	32.854	35.220	66.033	54.231	41.040	36.881	53.467	391.868	Granada
42.023	19.515	20.693	38.241	31.014	25.453	19.968	27.523	224.430	Huelva
67.136	25.611	25.748	51.427	43.413	30.259	29.668	46.009	319.271	Jaén
111.537	51.926	54.502	102.832	86.715	71.515	56.215	70.684	605.926	Málaga
158.799	75.012	82.111	149.368	117.302	95.359	73.333	89.631	840.915	Sevilla
679.380	308.009	325.547	612.203	502.369	392.160	318.129	421.152	3.558.949	Total
3.098.043	1.502.793	1.711.390	3.283.847	2.846.058	2.390.883	1.932.176	2.723.277	19.488.467	España
									Año 1999
									Andalucía
49.366	20.958	22.782	45.316	38.451	28.113	21.061	30.327	256.374	Almería
108.284	49.850	53.233	97.183	81.652	62.825	47.671	54.983	555.681	Cádiz
70.671	29.640	31.972	62.031	54.620	40.072	34.057	53.177	376.240	Córdoba
71.642	31.937	35.684	66.800	56.595	42.130	36.768	56.193	397.749	Granada
41.244	18.693	21.044	38.744	32.025	25.786	20.138	28.554	226.228	Huelva
61.558	25.088	26.211	52.018	45.994	31.762	29.740	48.887	321.258	Jaén
108.054	51.047	54.810	104.002	90.123	73.016	57.829	74.030	612.911	Málaga
156.125	71.881	82.449	150.395	120.799	96.348	74.979	93.252	846.228	Sevilla
666.947	299.095	328.183	616.490	520.257	400.054	322.244	439.410	3.592.680	Total
3.052.063	1.439.162	1.715.743	3.317.014	2.926.855	2.437.290	1.953.063	2.829.453	19.670.641	España
									Año 2000
									Andalucía
48.751	20.370	22.982	46.279	40.301	28.834	20.873	30.994	259.384	Almería
104.991	47.379	53.073	98.712	85.182	63.776	48.232	56.618	557.963	Cádiz
68.686	28.742	31.766	61.781	56.805	40.528	34.099	53.902	376.308	Córdoba
67.566	30.802	34.896	67.054	59.101	42.852	36.377	57.011	395.659	Granada
39.804	18.016	21.012	39.503	33.301	25.970	20.349	29.060	227.014	Huelva
59.222	24.318	25.958	51.241	47.944	32.169	28.733	49.619	319.203	Jaén
106.886	49.619	54.626	106.371	94.889	74.643	59.597	76.976	623.607	Málaga
168.009	71.467	81.392	151.285	121.179	95.751	73.636	87.555	850.274	Sevilla
663.914	290.714	325.705	622.226	538.701	404.524	321.895	441.733	3.609.412	Total
3.024.299	1.378.525	1.691.637	3.394.916	3.037.821	2.463.356	1.957.824	2.873.004	19.821.382	España

CONTINÚA →

1. Población y migraciones

1.1.1. Evolución de la población según censos y padrones por grupo de edad, sexo y provincia de residencia Años 1998-2006

	Mujeres								Total
	De 0 a 14 años	De 15 a 19 años	De 20 a 24 años	De 25 a 34 años	De 35 a 44 años	De 45 a 54 años	De 55 a 64 años	De 65 y más años	
Año 2001									
Andalucía									
Almería	46.342	18.380	22.040	44.738	40.852	29.120	22.440	40.892	264.804
Cádiz	96.380	41.332	48.255	95.419	86.898	64.185	51.529	79.549	563.547
Córdoba	63.383	25.538	28.878	59.174	57.867	42.111	36.654	75.465	389.070
Granada	68.915	27.710	33.024	65.888	62.701	45.749	39.491	75.964	419.442
Huelva	38.349	16.199	19.146	38.420	33.995	25.494	21.282	40.560	233.445
Jaén	56.111	22.051	23.841	47.867	48.225	33.206	30.768	63.914	325.983
Málaga	106.105	43.513	51.263	108.743	101.572	77.887	65.155	102.742	656.980
Sevilla	143.814	59.375	72.979	150.051	132.237	100.190	82.426	139.870	880.942
Total	619.399	254.098	299.426	610.300	564.347	417.942	349.745	618.956	3.734.213
España	2.886.139	1.201.040	1.554.144	3.371.170	3.152.753	2.540.153	2.092.561	4.027.561	20.825.521
Año 2002									
Andalucía									
Almería	46.505	18.713	22.160	45.905	42.055	29.740	22.739	42.301	270.118
Cádiz	95.495	42.026	49.099	98.505	89.326	65.904	52.625	81.780	574.760
Córdoba	62.580	25.839	29.097	60.423	58.912	42.918	36.939	77.095	393.803
Granada	61.625	27.797	33.186	66.755	63.616	46.180	39.487	78.191	416.838
Huelva	36.194	16.214	19.294	38.934	34.414	25.968	21.324	41.593	233.935
Jaén	54.334	22.218	23.910	48.138	48.519	33.679	30.636	65.376	326.812
Málaga	106.146	44.741	52.538	112.626	105.819	80.774	66.743	109.449	678.836
Sevilla	144.397	59.895	73.774	153.194	135.381	102.044	83.229	143.995	895.909
Total	607.276	257.443	303.059	624.480	578.042	427.207	353.723	639.780	3.791.011
España	2.873.858	1.218.803	1.582.506	3.483.496	3.243.623	2.597.800	2.125.697	4.148.023	21.273.806
Año 2003									
Andalucía									
Almería	47.627	18.557	22.335	47.753	43.770	31.381	23.497	43.098	278.018
Cádiz	95.969	40.637	47.894	99.614	91.678	68.599	53.878	83.463	581.732
Córdoba	62.289	25.257	28.712	60.022	60.433	44.300	37.418	77.524	395.955
Granada	61.890	27.319	32.606	66.847	65.483	47.882	39.874	78.913	420.814
Huelva	37.323	15.609	19.093	39.476	35.539	26.754	22.000	41.750	237.544
Jaén	54.345	21.837	23.687	47.656	49.766	34.817	30.150	66.218	328.476
Málaga	109.044	43.893	52.713	116.219	110.552	84.475	69.425	112.769	699.090
Sevilla	145.887	57.892	71.805	155.922	139.824	104.992	85.966	145.561	907.849
Total	614.374	251.001	298.845	633.509	597.045	443.200	362.208	649.296	3.849.478
España	2.938.196	1.189.972	1.560.550	3.579.392	3.345.698	2.683.322	2.179.261	4.206.347	21.682.738

Hombres								
De 0 a 14 años	De 15 a 19 años	De 20 a 24 años	De 25 a 34 años	De 35 a 44 años	De 45 a 54 años	De 55 a 64 años	De 65 y más años	Total
Año 2001								
Andalucía								
49.763	19.817	25.239	50.729	43.154	30.214	21.262	31.749	271.927
102.642	43.347	50.074	97.517	87.412	64.320	49.187	58.445	552.944
67.409	26.654	30.230	60.208	58.362	41.611	33.113	55.000	372.587
72.658	28.841	33.910	66.673	62.234	44.162	36.135	57.605	402.218
40.690	16.592	20.374	40.383	34.894	26.479	20.374	29.348	229.134
59.267	22.875	25.238	49.940	49.480	33.736	27.259	50.042	317.837
109.688	45.776	53.328	108.833	98.427	75.282	61.229	77.474	630.037
152.564	62.509	76.429	152.903	131.367	97.468	77.050	96.371	846.661
654.681	266.411	314.822	627.186	565.330	413.272	325.609	456.034	3.623.345
3.046.331	1.263.911	1.630.422	3.503.905	3.167.213	2.502.660	1.970.702	2.936.706	20.021.850
España								
Año 2002								
Andalucía								
49.811	19.821	24.111	51.667	45.201	31.345	21.679	32.745	276.380
101.890	44.135	51.110	100.966	90.853	66.603	50.440	60.036	566.033
66.675	26.862	30.722	61.341	59.817	42.569	33.485	55.857	377.328
65.569	29.078	34.332	68.425	63.796	45.137	36.457	59.326	402.121
38.466	16.711	20.598	41.575	35.828	27.164	20.582	30.075	230.999
57.600	23.022	25.478	50.895	50.461	34.516	27.431	51.172	320.575
107.026	47.102	54.721	113.055	103.535	79.056	63.729	82.950	651.174
153.296	63.098	77.184	156.613	135.471	99.839	78.239	99.071	862.811
640.333	269.829	318.256	644.537	584.963	426.229	332.042	471.232	3.687.421
3.034.646	1.283.897	1.667.092	3.657.971	3.302.188	2.583.131	2.013.750	3.021.414	20.564.089
España								
Año 2003								
Andalucía								
50.868	20.051	24.902	54.895	47.622	32.954	22.472	33.528	287.292
102.139	42.847	50.181	102.596	93.341	69.333	52.105	61.450	573.992
66.491	26.268	30.221	61.386	61.135	44.152	33.999	56.337	379.989
65.987	28.757	33.855	69.281	65.538	47.226	36.884	59.765	407.293
39.635	16.255	20.101	42.313	36.998	27.994	21.412	30.194	234.902
57.852	22.712	25.331	50.762	51.634	36.088	26.838	51.872	323.089
112.804	46.113	54.835	118.024	108.918	82.441	66.877	85.788	675.800
154.988	60.975	75.038	159.617	140.361	102.964	80.765	100.305	875.013
650.764	263.978	314.464	658.874	605.547	443.152	341.352	479.239	3.757.370
3.105.283	1.254.415	1.642.044	3.792.144	3.428.784	2.671.755	2.069.628	3.070.273	21.034.326
España								

CONTINÚA →

1. Población y migraciones

1.1.1. Evolución de la población según censos y padrones por grupo de edad, sexo y provincia de residencia Años 1998-2006

	Mujeres								Total
	De 0 a 14 años	De 15 a 19 años	De 20 a 24 años	De 25 a 34 años	De 35 a 44 años	De 45 a 54 años	De 55 a 64 años	De 65 y más años	
Año 2004									
Andalucía									
Almería	48.759	18.620	22.461	49.383	45.359	32.889	24.742	43.678	285.891
Cádiz	95.170	39.525	46.448	100.158	93.272	70.344	56.033	84.485	585.435
Córdoba	62.082	24.829	27.921	59.862	61.133	45.356	38.552	77.922	397.657
Granada	62.813	27.108	32.041	67.541	66.952	49.753	41.403	79.604	427.215
Huelva	37.283	15.213	18.595	40.149	36.323	27.342	23.027	41.629	239.561
Jaén	53.963	21.424	23.349	47.344	50.458	35.897	30.701	66.445	329.581
Málaga	110.434	42.914	51.688	118.969	113.815	86.419	72.171	113.273	709.683
Sevilla	145.449	56.060	69.049	156.824	142.859	107.046	89.093	145.907	912.287
Total	615.953	245.693	291.552	640.230	610.171	455.046	375.722	652.943	3.887.310
España	2.973.521	1.166.377	1.510.342	3.633.016	3.407.338	2.734.558	2.265.787	4.221.498	21.912.437
Año 2005									
Andalucía									
Almería	50.098	18.786	22.976	52.272	47.555	34.900	26.581	44.091	297.259
Cádiz	95.760	38.638	45.515	101.272	95.247	73.068	57.724	85.893	593.117
Córdoba	61.302	24.507	27.490	59.870	61.952	46.943	39.582	77.981	399.627
Granada	64.151	27.152	31.735	69.278	68.787	52.139	42.990	79.948	436.180
Huelva	37.315	15.053	18.174	40.868	37.391	28.324	23.687	41.838	242.650
Jaén	53.706	21.501	23.140	47.482	51.149	37.281	31.799	66.185	332.243
Málaga	113.913	42.897	52.196	123.625	119.062	91.672	76.349	116.123	735.837
Sevilla	146.906	54.772	67.052	158.820	146.506	110.147	91.835	147.243	923.281
Total	623.151	243.306	288.278	653.487	627.649	474.474	390.547	659.302	3.960.194
España	3.043.836	1.153.224	1.477.657	3.712.524	3.496.746	2.824.843	2.377.551	4.241.280	22.327.661
Año 2006*									
Andalucía									
Almería	50.435	18.950	22.659	53.728	48.563	36.674	27.425	45.210	303.644
Cádiz	95.703	37.906	44.003	101.558	96.949	75.863	57.914	88.011	597.907
Córdoba	60.338	24.377	26.721	59.340	62.195	49.372	38.775	78.926	400.044
Granada	64.533	27.110	30.879	70.161	69.465	54.731	43.029	81.503	441.411
Huelva	37.352	14.921	17.659	41.469	38.309	29.540	23.578	42.468	245.296
Jaén	52.627	21.368	22.454	47.393	50.924	39.485	30.669	67.607	332.527
Málaga	114.749	42.315	50.699	124.693	121.418	95.727	77.396	119.479	746.476
Sevilla	146.546	53.995	64.567	159.792	149.564	114.740	91.874	149.820	930.898
Total	622.283	240.942	279.641	658.134	637.387	496.132	390.660	673.024	3.998.203
España	3.062.816	1.133.066	1.419.084	3.700.397	3.531.123	2.909.102	2.390.012	4.315.762	22.461.362

FUENTES: INE. Revisión de los Padrones Municipales de Habitantes 1998-2000, 2002-2006
IEA. Censo de Población de Andalucía 2001

*Datos provisionales.

Hombres								
De 0 a 14 años	De 15 a 19 años	De 20 a 24 años	De 25 a 34 años	De 35 a 44 años	De 45 a 54 años	De 55 a 64 años	De 65 y más años	Total
Año 2004								
Andalucía								
52.022	20.029	24.391	56.307	49.057	34.503	24.057	33.820	294.186
101.697	41.570	48.823	103.653	95.355	71.076	54.521	62.244	578.939
66.078	26.081	29.488	61.533	61.873	45.507	35.221	56.432	382.213
67.286	28.400	33.036	70.552	67.344	49.505	38.197	60.152	414.472
39.340	16.014	19.341	43.035	37.937	28.828	22.482	30.169	237.146
57.520	22.579	24.886	50.807	52.147	37.403	27.692	51.843	324.877
114.843	45.065	54.150	121.588	112.492	84.365	69.518	86.221	688.242
154.588	59.053	72.156	161.368	143.385	104.952	83.822	100.809	880.133
653.374	258.791	306.271	668.843	619.590	456.139	355.510	481.690	3.800.208
3.145.189	1.229.969	1.583.540	3.861.552	3.505.752	2.725.506	2.154.228	3.079.511	21.285.247
España								
Año 2005								
Andalucía								
53.106	20.716	26.784	64.168	53.059	37.081	26.087	34.055	315.056
102.404	40.698	47.600	105.474	97.724	74.081	56.592	63.127	587.700
65.317	25.780	29.093	61.977	62.555	47.405	36.424	56.198	384.749
68.579	28.522	33.084	72.856	69.659	51.975	39.986	60.057	424.718
39.606	15.750	18.989	44.148	39.139	29.740	23.404	30.366	241.142
57.214	22.632	24.577	51.480	52.937	39.144	28.834	51.223	328.041
118.703	45.267	54.421	128.167	118.840	89.235	73.902	89.037	717.572
155.762	57.949	69.838	163.345	147.569	108.046	86.127	101.991	890.627
660.691	257.314	304.386	691.615	641.482	476.707	371.356	486.054	3.889.605
3.221.317	1.218.199	1.553.976	3.980.677	3.628.711	2.823.527	2.263.475	3.090.987	21.780.869
España								
Año 2006*								
Andalucía								
53.423	20.952	27.125	67.693	55.116	39.295	26.866	35.244	325.714
102.374	40.004	46.062	105.642	99.651	77.459	56.862	64.994	593.048
64.225	25.757	28.270	62.005	62.621	49.837	35.990	56.881	385.586
69.153	28.696	32.173	74.221	70.895	54.736	40.177	61.495	431.546
39.511	15.534	18.617	45.826	40.175	30.885	23.649	30.859	245.056
56.319	22.570	23.622	51.321	53.034	41.418	28.203	52.040	328.527
119.818	44.723	52.909	129.546	121.865	93.253	74.985	92.577	729.676
155.164	57.132	67.366	164.240	150.662	112.596	86.178	104.380	897.718
659.987	255.368	296.144	700.494	654.019	499.479	372.910	498.470	3.936.871
3.243.116	1.197.596	1.490.595	3.969.316	3.681.049	2.910.356	2.279.897	3.161.999	21.933.924
España								

1. Población y migraciones

1.1.2.G. Pirámides de población. Años 1991 y 2006* (porcentaje)

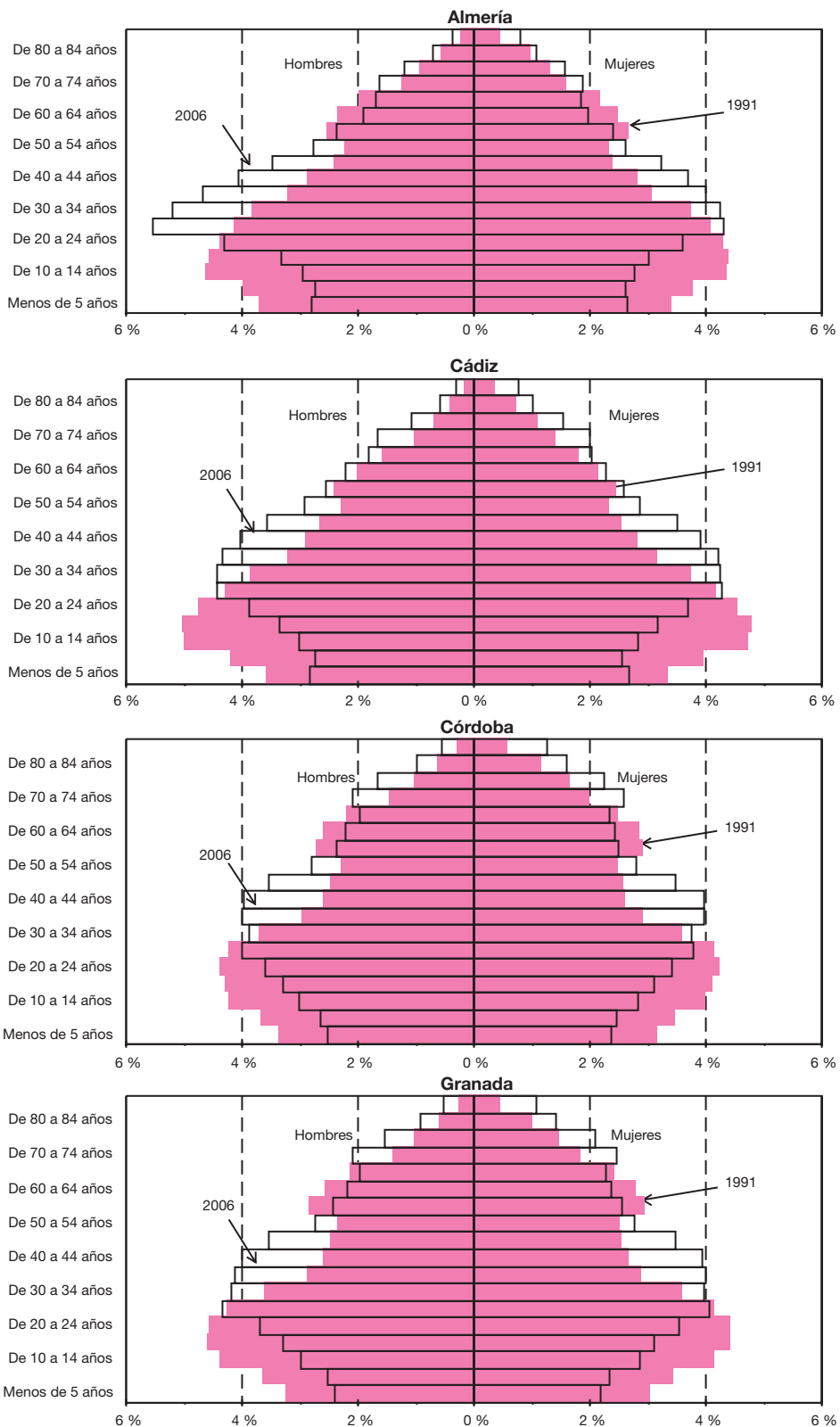

CONTINÚA →

1.1.2.G. Pirámides de población. Años 1991 y 2006*
(porcentaje)

CONTINUACIÓN

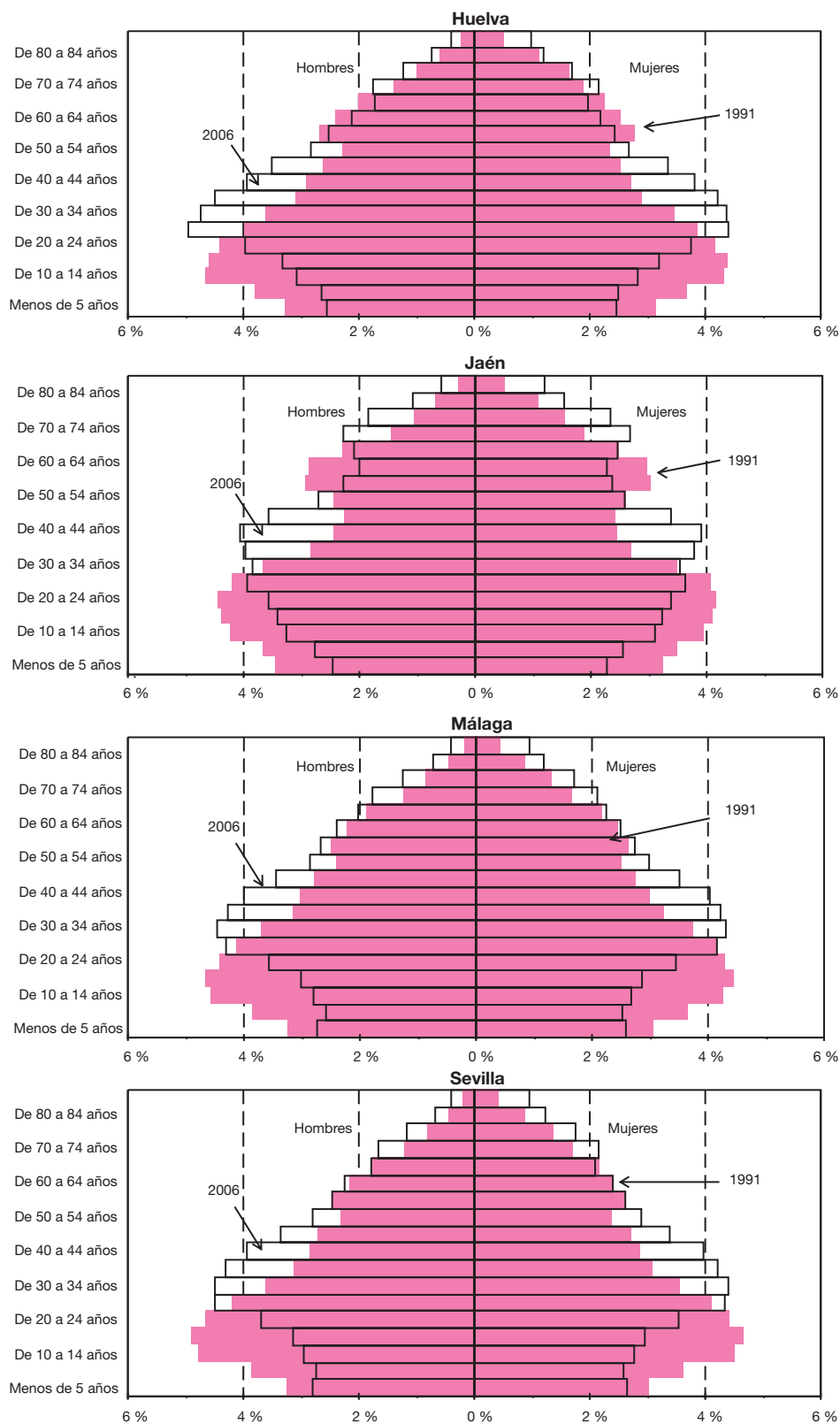

CONTINÚA →

1. Población y migraciones

1.1.2.G. Pirámides de población. Años 1991 y 2006* (porcentaje)

CONTINUACIÓN

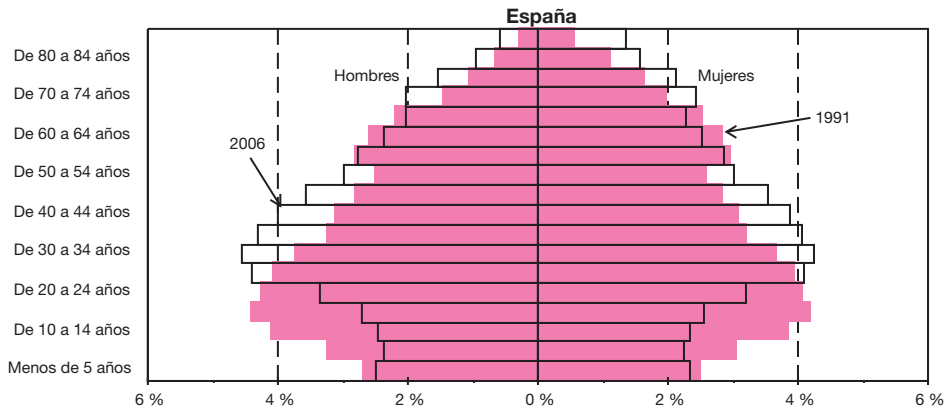
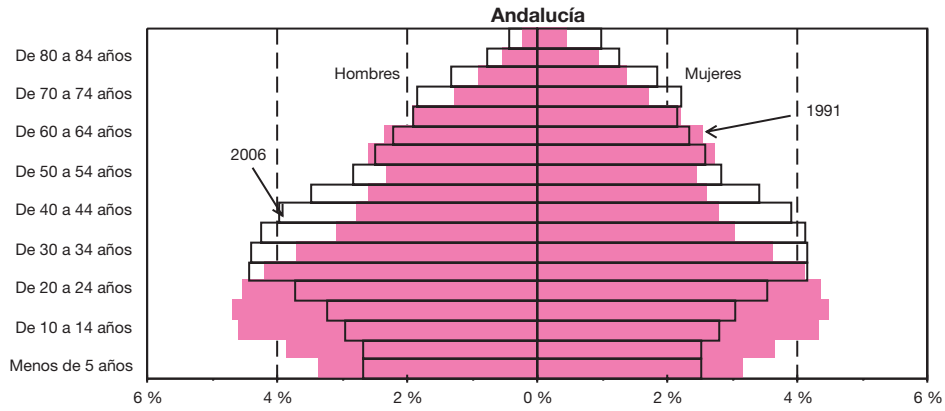

FUENTES: INE. Censo de Población 1991
IEA. Censo de Población de Andalucía 1991
INE. Revisión del Padrón Municipal de Habitantes 2006

*Datos provisionales.

1.1.3.G. Evolución de la razón de sexos al nacer por provincia. Años 1978-2005

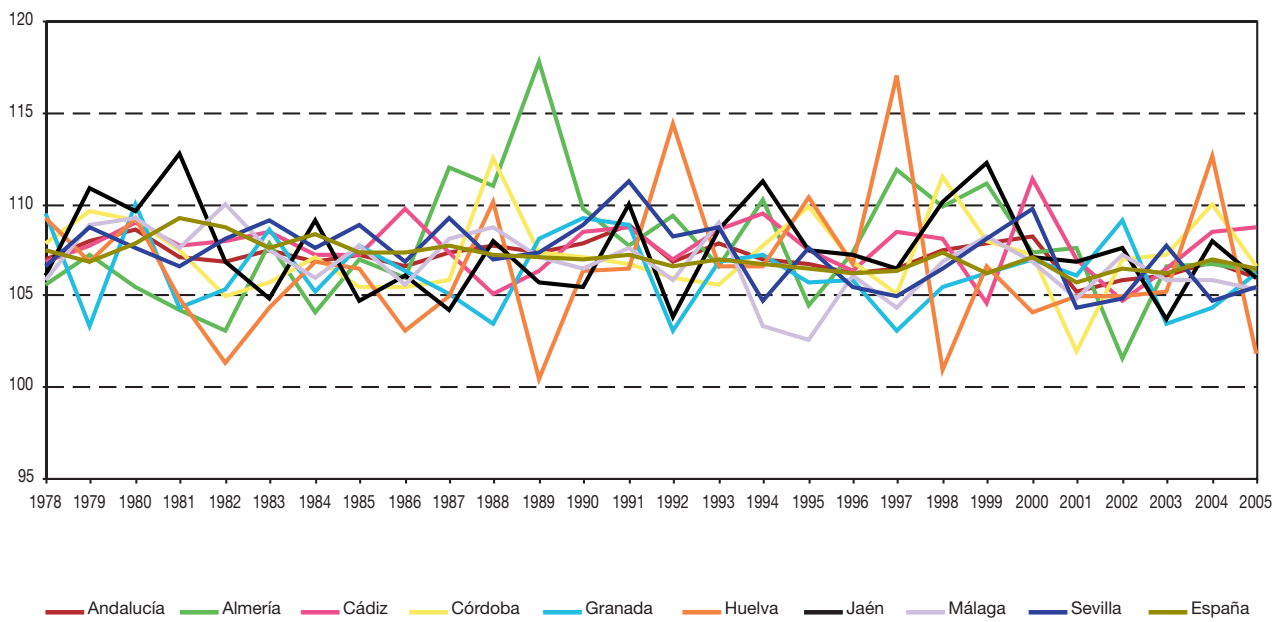

FUENTES: INE. Movimiento Natural de la Población
IEA. Movimiento Natural de la Población

1. Población y migraciones

1.1.4. Evolución de los componentes del crecimiento de la población por sexo y provincia. Años 1988-2005*

	Almería		Cádiz		Córdoba		Granada	
	Mujeres	Hombres	Mujeres	Hombres	Mujeres	Hombres	Mujeres	Hombres
Crecimiento natural								
1988	1.462	1.633	4.130	4.006	1.615	2.171	1.992	1.931
1989	1.204	1.519	3.993	3.876	1.718	1.772	1.816	1.851
1990	1.505	1.459	3.550	3.425	1.719	1.688	1.684	2.059
1991	1.236	1.303	3.381	3.208	1.414	1.419	1.764	1.787
1992	1.344	1.355	3.326	3.145	1.711	1.704	1.915	1.588
1993	1.185	1.088	2.950	2.879	1.300	1.298	1.406	1.473
1994	1.000	1.071	2.570	2.664	1.074	1.119	1.278	1.237
1995	1.103	915	2.275	2.027	606	778	1.386	1.196
1996	868	831	2.143	1.637	729	678	1.057	957
1997	908	951	2.107	2.120	721	722	1.120	893
1998	916	893	1.947	1.842	388	556	721	549
1999	1.070	931	2.077	1.671	426	535	623	462
2000	1.115	1.003	2.104	2.217	545	694	867	811
2001	1.305	1.112	2.438	2.184	592	472	1.011	919
2002	1.226	964	2.414	2.146	351	432	619	588
2003	1.415	1.170	2.373	2.122	496	505	902	722
2004	1.683	1.475	2.707	2.453	435	582	1.201	921
2005	1.679	1.580	2.733	2.523	459	480	1.018	1.027
Saldos migratorios								
1988	394	520	-873	-922	-943	-1.114	-236	-885
1989	604	478	-902	-1.092	-1.121	-1.355	-1	-396
1990	619	556	-810	-862	-827	-925	128	-256
1991	124	86	-507	-621	1	47	669	529
1992	304	180	-617	-680	-257	-309	538	69
1993	563	543	-521	-690	97	93	567	501
1994	516	605	-581	-517	-183	-293	302	-70
1995	827	813	-1.290	-1.553	-693	-758	-610	-563
1996	343	454	-872	-1.301	-23	-50	-328	-398
1997	653	707	-1.403	-1.574	-648	-677	-485	-737
1998	547	392	-1.390	-2.128	-1.270	-1.440	-578	-982
1999	441	-161	-1.372	-2.242	-1.153	-1.434	-1.205	-1.350
2000	116	-1.459	-329	-902	-1.178	-1.330	-1.123	-1.072
2001	174	-892	-84	-324	-1.045	-973	-77	-159
2002	87	-2.507	689	684	-532	-636	-8	98
2003	243	-1.448	1.270	1.359	-259	-29	853	940
2004	692	-1.907	1.641	1.810	-285	-238	450	802
2005	638	-753	821	767	-463	-480	914	1.262

FUENTES: INE. Movimiento Natural de la Población 1988-1995
 IEA. Movimiento Natural de la Población 1996-2005
 IEA. Estadística de Variaciones Residenciales 1988-2005

*No se incluyen las migraciones internacionales.

Huelva		Jaén		Málaga		Sevilla		Andalucía		
Mujeres	Hombres	Mujeres	Hombres	Mujeres	Hombres	Mujeres	Hombres	Mujeres	Hombres	
Crecimiento natural										
811	958	1.420	1.604	2.880	2.693	4.434	4.573	18.744	19.569	1988
908	746	1.706	1.715	2.237	1.983	4.107	4.242	17.689	17.704	1989
779	736	1.334	1.264	2.354	2.088	4.072	4.065	16.997	16.784	1990
593	586	1.316	1.479	2.425	2.180	3.867	4.230	15.996	16.192	1991
556	779	1.518	1.454	2.626	2.259	4.103	3.971	17.099	16.255	1992
551	611	1.455	1.379	2.079	1.964	3.692	4.077	14.618	14.769	1993
442	439	1.123	1.147	1.896	1.412	3.557	3.280	12.940	12.369	1994
355	500	973	906	2.008	1.212	2.719	2.654	11.425	10.188	1995
286	218	725	740	1.601	1.181	2.550	2.436	9.959	8.678	1996
175	362	687	627	1.763	1.452	2.874	2.597	10.355	9.724	1997
231	61	435	290	1.423	1.108	2.136	2.012	8.197	7.311	1998
243	238	539	536	1.541	1.523	2.060	2.140	8.579	8.036	1999
265	337	509	417	1.857	1.757	2.732	2.975	9.994	10.211	2000
319	388	436	239	2.197	1.898	2.876	2.778	11.174	9.990	2001
497	399	385	228	2.279	1.983	2.836	2.815	10.607	9.555	2002
421	451	318	225	2.486	2.168	2.540	2.989	10.951	10.352	2003
467	645	391	238	2.981	2.758	3.549	3.520	13.414	12.592	2004
640	470	240	78	2.954	2.740	3.611	3.691	13.334	12.589	2005
Saldos migratorios										
155	209	-1.643	-1.892	1.970	1.649	566	371	-610	-2.064	1988
40	17	-2.001	-2.266	2.374	2.491	1.261	972	254	-1.151	1989
24	151	-1.499	-1.614	2.014	2.013	1.475	1.455	1.124	518	1990
-83	-28	-236	-307	940	851	1.364	1.117	2.272	1.674	1991
-134	-179	-98	-66	548	206	1.583	1.353	1.867	574	1992
-273	-204	-470	-394	670	290	1.838	1.667	2.471	1.806	1993
-318	-176	-535	-416	1.210	833	980	970	1.391	936	1994
35	181	-1.029	-1.090	1.310	928	349	179	-1.101	-1.863	1995
-210	-54	-948	-918	594	237	207	-50	-1.237	-2.080	1996
-161	-173	-579	-473	1.859	1.504	-805	-1.325	-1.569	-2.748	1997
3	-50	-836	-821	2.038	1.693	-904	-1.780	-2.390	-5.116	1998
-46	-115	-1.005	-1.122	2.792	2.299	-725	-1.597	-2.273	-5.722	1999
-99	-165	-1.213	-1.115	2.249	2.131	-443	-1.295	-2.020	-5.207	2000
-188	-150	-868	-830	2.196	2.068	-127	-653	-19	-1.913	2001
-26	-364	-728	-569	3.128	3.152	351	243	2.961	101	2002
30	-102	-596	-392	3.440	3.592	748	1.021	5.729	4.941	2003
57	-22	-388	-362	3.890	4.757	1.634	1.378	7.691	6.218	2004
292	1.534	-812	-836	2.475	3.080	2.004	1.732	5.869	6.306	2005

1. Población y migraciones

1.1.5. Población de nacionalidad extranjera por sexo, grupos quinquenales de edad y provincia de residencia. Año 2005

	Edad mujeres																		Total
	0-4	5-9	10-14	15-19	20-24	25-29	30-34	35-39	40-44	45-49	50-54	55-59	60-64	65-69	70-74	75-79	80-84	85 y más	
Almería																			
Unión Europea (25)	266	389	409	283	399	594	640	703	663	687	786	1.025	906	639	330	177	98	54	9.048
UE-15	185	278	313	206	173	297	412	573	544	610	730	1.005	901	637	330	175	98	54	7.521
Alemania	13	23	36	28	26	41	37	84	81	69	90	101	103	109	55	28	10	7	941
Austria	-	-	-	4	-	1	2	4	1	2	3	4	4	-	1	-	-	1	27
Bélgica	10	12	5	5	5	20	20	20	16	28	20	27	25	32	20	7	3	1	276
Dinamarca	-	2	1	1	3	-	-	1	2	1	3	2	2	3	2	-	-	-	23
Finlandia	-	-	-	-	-	-	-	-	1	1	1	-	1	2	1	-	1	-	8
Francia	15	20	20	23	37	45	74	59	51	51	31	49	48	33	29	12	9	9	615
Grecia	-	-	1	-	-	-	1	-	2	-	-	-	-	2	-	-	-	-	6
Holanda	7	11	9	11	14	13	14	25	19	22	25	32	18	13	8	11	2	2	256
Irlanda	3	5	5	1	2	7	5	11	10	7	11	7	10	3	2	-	-	1	90
Italia	26	17	28	17	24	35	35	34	30	37	22	18	18	7	4	6	5	1	364
Luxemburgo	-	-	-	-	-	-	-	-	-	1	1	-	1	-	-	-	-	-	3
Portugal	9	3	1	5	8	14	14	15	13	11	5	3	2	2	2	-	1	-	108
Reino Unido	101	184	207	111	53	121	208	317	317	375	516	757	666	429	204	111	67	32	4.776
Suecia	1	1	-	-	1	-	2	3	1	5	2	5	3	2	2	-	-	-	28
Chipre	-	-	-	-	-	-	-	-	-	-	-	-	-	-	-	-	-	-	-
Eslovenia	-	-	-	-	-	-	-	-	-	-	-	-	-	-	-	-	-	-	-
Estonia	-	-	-	-	2	2	-	-	-	-	-	-	-	-	-	-	-	-	4
Hungría	2	2	3	1	4	12	15	2	4	2	3	2	1	-	-	-	-	-	53
Letonia	-	-	-	-	2	3	3	-	-	2	1	-	1	-	-	-	-	-	12
Lituania	71	99	84	74	194	236	192	115	106	70	42	14	3	-	-	-	-	-	1.300
Malta	-	-	-	-	-	-	-	1	-	-	-	-	-	1	-	-	-	-	2
Polonia	7	4	9	1	10	24	13	10	6	2	10	3	-	1	-	2	-	-	102
República Checa	1	6	-	1	5	13	4	2	1	-	-	-	-	-	-	-	-	-	33
República Eslovaca	-	-	-	-	9	7	1	-	2	1	-	1	-	-	-	-	-	-	21
Resto de Europa	403	467	394	494	1.342	1.845	1.361	824	493	365	187	88	32	22	9	8	2	1	8.337
Armenia	1	2	5	1	1	4	9	3	3	2	3	2	-	-	-	1	1	-	38
Bosnia y Herzegovina	-	-	-	1	-	-	-	-	-	-	-	-	-	-	-	-	-	-	1
Bulgaria	37	52	38	46	96	140	105	85	70	48	43	21	4	1	-	-	-	-	786
Moldavia	5	1	1	2	8	6	4	4	1	2	2	-	-	-	-	-	-	-	36
Noruega	-	1	-	-	1	-	1	-	3	4	3	5	4	1	-	1	-	-	24
Rumanía	305	296	240	378	818	951	727	545	307	216	73	31	8	7	1	2	-	1	4.906
Rusia	27	79	70	35	368	643	407	108	44	36	35	16	3	8	-	3	-	-	1.882
Ucrania	24	29	29	21	34	87	91	67	50	47	18	5	1	1	-	-	-	-	504
Suiza	1	2	1	3	-	1	6	2	6	5	7	6	10	4	7	1	1	-	63
Serbia y Montenegro	-	-	1	1	2	-	1	2	4	3	1	-	-	-	-	-	-	-	15
Georgia	-	-	3	-	1	-	1	4	1	1	2	-	-	-	-	-	-	-	13
Albania	-	-	-	-	-	-	2	-	-	-	-	-	1	-	-	-	-	-	3
Andorra	1	3	3	3	6	1	-	1	1	-	-	-	-	-	-	-	-	-	19
Bielorrusia	2	2	3	3	7	12	7	2	3	1	-	2	1	-	1	-	-	-	46
Croacia	-	-	-	-	-	-	-	-	-	-	-	-	-	-	-	-	-	-	-
Turquia	-	-	-	-	-	-	-	-	-	-	-	-	-	-	-	-	-	-	-
Resto de nacionalidades europeas	-	-	-	-	-	-	-	1	-	-	-	-	-	-	-	-	-	-	1
África	1.029	752	711	756	847	1.112	1.108	836	613	307	137	60	54	54	29	17	3	3	8.428
Angola	-	-	-	-	1	-	1	-	-	-	-	-	-	-	-	-	-	-	2
Argelia	23	12	5	7	13	11	20	14	7	5	3	2	6	4	-	1	1	1	135
Cabo verde	-	-	2	-	-	1	1	1	2	-	-	-	-	-	-	-	-	-	7
Camerún	-	1	-	-	-	1	1	1	1	-	-	-	-	-	-	-	-	-	5
Congo	-	-	1	-	-	-	-	2	-	-	-	-	-	-	-	-	-	-	3
Costa de Marfil	1	-	2	-	2	1	-	-	-	-	-	-	-	-	-	-	-	-	6
Ghana	10	4	5	6	5	11	22	18	11	3	4	-	-	-	-	-	-	-	99
Gambia	6	4	1	-	1	3	5	3	2	1	1	-	-	-	-	-	-	-	27
Guinea	2	-	1	1	1	4	3	1	2	-	-	-	-	-	-	-	-	-	15
Guinea Bissau	46	62	45	28	17	25	40	35	18	10	4	1	-	1	-	-	-	-	332
Guinea Ecuatorial	3	6	9	6	6	8	8	6	8	6	2	3	1	2	-	-	1	-	75
Egipto	1	-	2	-	1	-	1	-	1	-	-	-	-	-	-	-	-	-	6
Liberia	-	-	1	1	1	-	-	-	1	1	-	-	-	-	-	-	-	-	5
Mali	3	2	-	2	5	7	2	3	4	-	-	-	-	-	-	-	-	-	28
Marruecos	873	624	606	675	734	947	918	700	522	264	119	53	47	47	28	14	1	2	7.174
Mauritania	3	1	1	-	3	3	4	3	2	3	-	-	-	-	-	-	-	-	23
Nigeria	9	5	1	3	26	58	32	16	7	2	-	-	-	-	-	-	-	-	159
Senegal	48	29	26	22	28	29	47	30	21	11	2	-	-	-	1	-	-	-	294
Sudáfrica	-	-	-	1	-	-	-	-	-	1	1	1	-	-	-	1	-	-	5
Sierra Leona	-	-	-	-	1	2	2	-	-	-	-	-	-	-	-	-	-	-	5
Túnez	1	1	1	2	1	-	1	2	3	-	1	-	-	-	-	1	-	-	14
República democrática del Congo	-	1	1	-	-	-	-	-	-	-	-	-	-	-	-	-	-	-	2
Resto de nacionalidades africanas	-	-	1	2	1	1	-	1	1	-	-	-	-	-	-	-	-	-	7
América del Norte	5	9	8	9	7	20	21	20	19	15	14	12	10	7	7	3	5	2	193
Canadá	-	3	4	1	-	1	-	1	1	4	3	2	2	1	1	-	1	-	25
Estados Unidos	2	2	2	6	6	10	7	6	13	9	9	7	8	5	6	3	4	2	107
México	3	4	2	2	1	9	14	13	5	2	2	3	-	1	-	-	-	-	61

Edad hombres

0-4	5-9	10-14	15-19	20-24	25-29	30-34	35-39	40-44	45-49	50-54	55-59	60-64	65-69	70-74	75-79	80-84	85 y más	Total		
269	431	436	291	379	553	660	743	669	640	691	1.000	983	889	477	226	120	46	9.503	Almería	
170	320	336	229	202	240	440	595	568	569	657	990	978	889	475	226	120	45	8.049	Unión Europea (25)	
14	33	36	33	29	22	57	68	81	84	73	59	125	126	71	35	21	4	971	UE-15	
1	-	-	-	1	1	5	-	-	2	3	3	3	2	1	-	-	-	22	Alemania	
7	5	6	2	8	14	21	26	22	17	26	18	24	52	21	8	3	-	280	Austria	
-	-	3	2	-	-	2	2	1	1	2	4	4	3	2	-	1	-	29	Bélgica	
-	2	-	1	-	1	1	1	-	1	-	-	-	2	1	-	-	-	8	Dinamarca	
12	22	30	21	39	44	57	57	44	35	33	38	33	51	28	18	7	6	575	Finlandia	
-	-	-	-	2	2	3	3	6	3	-	-	1	-	1	-	-	1	22	Francia	
10	6	12	14	7	9	22	27	33	25	28	30	30	17	15	8	4	-	297	Grecia	
4	6	9	4	-	-	3	6	10	7	7	10	12	14	5	1	-	-	98	Holanda	
11	23	16	18	37	51	67	71	49	48	27	36	26	24	8	4	7	3	526	Irlanda	
-	-	-	-	-	-	-	-	1	-	-	-	-	1	-	-	-	-	2	Italia	
5	7	1	4	8	15	11	17	13	6	10	9	3	3	-	-	2	-	114	Luxemburgo	
103	215	222	130	71	80	191	316	308	338	444	779	714	591	321	152	74	31	5.080	Portugal	
3	1	1	-	-	1	-	1	-	2	4	4	3	3	1	-	1	-	25	Reino Unido	
-	-	-	-	-	-	-	-	-	-	-	-	-	-	1	-	-	-	1	Suecia	
-	-	-	-	-	-	-	-	1	-	-	-	-	-	-	-	-	-	1	Chipre	
-	-	-	-	-	-	-	-	-	-	-	-	-	-	-	-	-	-	-	Eslovenia	
3	3	-	-	-	2	4	3	2	2	2	1	1	-	-	-	-	1	24	Estonia	
-	-	1	-	1	2	-	-	-	-	-	-	-	-	-	-	-	-	5	Hungría	
92	101	99	60	167	283	201	124	88	61	28	6	4	-	-	-	-	-	1.314	Letonia	
-	-	-	-	-	-	-	-	-	-	-	-	-	-	-	-	-	-	-	Lituania	
3	5	-	-	6	17	7	14	7	7	2	1	-	-	1	-	-	-	70	Malta	
-	1	-	1	2	2	3	4	2	-	-	2	-	-	-	-	-	-	17	Polonia	
1	1	-	1	1	8	3	3	1	1	2	-	-	-	-	-	-	-	22	República Checa	
																			22	República Eslovaca
411	469	423	458	994	1.624	1.295	993	662	489	246	96	32	18	13	3	1	2	8.229	Resto de Europa	
3	3	2	4	3	5	2	5	6	3	1	-	2	-	-	-	-	-	39	Armenia	
-	-	-	-	-	1	-	-	-	-	-	-	-	-	-	-	-	-	1	Bosnia y Herzegovina	
38	43	50	45	94	182	157	123	100	79	54	15	4	1	-	-	-	-	985	Bulgaria	
3	5	3	2	14	18	11	12	3	3	1	-	-	-	-	-	-	-	75	Moldavia	
-	1	1	-	-	-	-	2	-	2	1	5	3	3	4	1	-	-	23	Noruega	
297	324	274	346	793	1.261	942	721	434	310	140	54	12	5	1	-	1	1	5.916	Rumanía	
44	60	56	28	32	27	27	14	15	17	8	5	2	1	-	-	-	-	336	Rusia	
19	22	26	28	46	111	144	97	88	64	29	4	3	1	-	-	-	-	682	Ucrania	
1	3	3	3	-	3	1	6	4	6	7	11	4	7	8	2	-	1	70	Suiza	
-	-	1	-	-	1	2	1	2	-	1	1	-	-	-	-	-	-	9	Serbia y Montenegro	
1	1	2	1	6	5	3	3	2	1	3	1	-	-	-	-	-	-	29	Georgia	
-	-	-	-	-	1	2	1	-	-	-	1	-	-	-	-	-	-	5	Albania	
2	4	5	1	6	3	2	1	2	-	-	-	-	-	-	-	-	-	26	Andorra	
3	3	-	-	-	7	3	5	4	3	-	-	-	-	-	-	-	-	28	Bielorrusia	
-	-	-	-	-	-	-	1	-	1	-	-	-	-	-	-	-	-	2	Croacia	
-	-	-	-	-	-	-	-	1	-	1	-	-	-	-	-	-	-	2	Turquía	
-	-	-	-	-	-	-	-	-	-	-	1	-	-	-	-	-	-	1	Resto de nacionalidades europeas	
1.186	912	884	1.353	4.207	6.838	5.573	3.733	2.274	1.110	503	170	92	55	27	10	7	12	28.946	África	
-	-	-	-	-	-	-	2	2	-	-	-	-	-	-	-	-	-	4	Angola	
25	11	5	8	24	81	111	131	83	29	12	2	4	1	4	2	1	-	534	Argelia	
-	1	-	1	-	-	-	-	-	-	-	-	-	-	-	-	-	-	2	Cabo verde	
-	1	1	1	1	-	4	1	-	-	1	-	-	-	-	-	-	-	10	Camerún	
-	1	-	1	2	-	4	-	1	-	-	-	-	1	-	-	-	-	10	Congo	
1	1	-	3	11	18	16	2	5	-	-	1	-	-	-	-	-	-	58	Costa de Marfil	
8	3	4	19	137	406	376	223	82	39	11	1	-	-	-	-	-	-	1.309	Ghana	
4	5	6	14	34	76	85	57	16	10	3	1	-	-	-	-	-	-	311	Gambia	
3	-	1	6	32	62	50	37	15	8	4	2	-	-	-	-	-	-	220	Guinea	
67	41	73	117	121	123	111	156	161	76	32	11	6	-	-	-	-	-	1.095	Guinea Bissau	
2	6	9	8	6	5	1	6	1	3	2	-	1	3	-	-	-	1	54	Guinea Ecuatorial	
1	3	-	-	2	8	8	5	5	1	-	-	-	-	-	-	-	-	33	Egipto	
1	-	-	-	-	2	3	6	5	1	1	-	-	-	-	-	-	-	19	Liberia	
5	4	4	24	454	695	350	194	75	21	8	2	-	-	1	-	-	-	1.837	Mali	
1.002	803	738	1.070	3.123	4.714	3.779	2.426	1.545	753	369	134	77	48	22	7	6	10	20.626	Marruecos	
2	1	1	9	68	175	195	137	82	42	20	5	2	-	-	-	-	1	740	Mauritania	
19	-	-	3	40	71	66	36	18	4	2	1	-	1	-	-	-	-	261	Nigeria	
42	26	41	65	149	375	385	270	165	109	33	7	2	1	-	-	-	-	1.670	Senegal	
-	-	-	-	-	-	-	-	-	-	1	1	-	-	-	1	-	-	3	Sudáfrica	
1	-	-	-	1	4	4	2	1	3	1	-	-	-	-	-	-	-	17	Sierra Leona	
-	4	1	2	-	-	3	8	4	3	2	-	-	-	-	-	-	-	27	Túnez	
1	-	-	-	-	1	1	2	-	1	-	-	-	-	-	-	-	-	6	República democrática del Congo	
2	1	-	2	2	22	25	28	9	6	2	1	-	-	-	-	-	-	100	Resto de nacionalidades africanas	
6	8	12	10	4	16	13	18	16	8	7	14	5	9	8	3	4	1	162	América del Norte	
-	-	1	1	1	2	2	-	-	1	-	4	-	1	-	-	1	-	14	Canadá	
5	1	3	7	3	8	4	11	9	6	6	10	5	8	8	3	3	1	101	Estados Unidos	
1	7	8	2	-	6	7	7	7	1	1	-	-	-	-	-	-	-	47	México	

CONTINÚA →

1. Población y migraciones

1.1.5. Población de nacionalidad extranjera por sexo, grupos quinquenales de edad y provincia de residencia. Año 2005

	Edad mujeres																	Total	
	0-4	5-9	10-14	15-19	20-24	25-29	30-34	35-39	40-44	45-49	50-54	55-59	60-64	65-69	70-74	75-79	80-84		85 y más
América Central	5	16	23	26	43	70	74	57	51	32	16	7	7	3	4	4	2	-	440
Costa Rica	-	2	-	-	-	1	1	2	2	1	-	-	-	-	-	-	-	-	9
Cuba	2	3	4	8	12	29	27	8	9	13	6	5	2	2	1	2	1	-	134
El Salvador	-	-	-	-	-	1	-	-	-	2	-	-	-	-	-	-	-	-	3
Guatemala	-	1	1	-	2	-	1	-	-	-	-	-	-	1	-	-	-	-	6
Honduras	1	1	3	1	3	7	3	2	1	1	2	-	-	-	-	-	-	-	25
Nicaragua	-	1	-	-	1	-	1	1	1	-	1	-	-	-	-	-	-	-	6
Panamá	-	1	-	-	-	1	-	1	-	-	-	-	-	-	-	-	-	-	3
República Dominicana	1	7	15	16	24	30	40	42	38	14	7	2	5	-	3	2	1	-	247
Resto de nacionalidades de América Central	1	-	-	1	1	1	1	1	-	1	-	-	-	-	-	-	-	-	7
América del Sur	438	555	650	557	1.082	1.348	1.200	953	734	466	307	197	102	62	51	35	6	11	8.754
Argentina	121	151	157	148	183	270	213	164	152	119	107	79	45	34	32	15	4	10	2.004
Bolivia	8	7	9	12	54	54	29	24	14	9	1	-	-	2	-	-	-	-	223
Brasil	12	15	10	19	54	64	58	38	22	14	3	9	3	2	-	1	-	1	325
Colombia	36	80	110	87	150	213	229	207	179	112	66	35	15	4	9	6	2	-	1.540
Chile	5	7	13	6	11	15	20	21	13	13	5	7	4	2	-	1	-	-	143
Ecuador	241	264	317	255	599	672	577	438	310	168	100	55	25	12	6	7	-	-	4.046
Paraguay	1	1	1	1	3	4	2	3	4	3	1	1	-	-	-	-	-	-	25
Perú	3	4	8	13	13	18	38	25	12	14	8	3	4	4	2	2	-	-	171
Uruguay	3	12	5	2	6	12	9	11	14	4	5	4	2	-	2	2	-	-	93
Venezuela	8	14	20	14	9	26	25	22	14	10	11	4	4	2	-	1	-	-	184
Resto de nacionalidades de América del Sur	-	-	-	-	-	-	-	-	-	-	-	-	-	-	-	-	-	-	-
Asia	28	16	18	22	29	37	42	48	33	19	16	9	1	2	4	1	1	-	326
China	22	9	7	9	18	27	24	33	16	7	7	3	-	1	2	-	1	-	186
Bangladesh	-	-	-	-	-	-	-	-	-	-	-	-	-	-	-	-	-	-	-
Filipinas	-	-	-	1	-	-	1	-	1	2	3	-	-	-	-	-	-	-	8
India	-	-	-	-	2	1	1	-	-	-	-	-	-	-	-	-	-	-	4
Irán	1	-	-	-	-	1	1	-	-	-	-	-	-	-	-	-	-	-	3
Israel	-	-	-	-	-	-	-	-	-	1	-	-	-	-	1	1	-	-	3
Irak	1	-	-	-	2	-	-	1	-	1	-	1	-	-	-	-	-	-	6
Japón	-	-	-	-	2	-	3	2	2	2	-	1	1	-	-	1	-	-	14
Jordania	-	-	-	-	-	-	-	-	-	-	-	-	-	-	-	-	-	-	-
Líbano	-	-	-	-	-	-	-	-	-	-	-	-	-	-	-	-	-	-	-
Pakistán	1	6	7	3	2	3	3	10	1	2	1	-	-	-	-	-	-	-	42
Siria	1	-	1	-	-	1	2	1	-	-	-	-	-	-	1	-	-	-	7
República de Corea	-	-	-	1	-	1	1	-	-	-	1	-	-	-	-	-	-	-	4
Resto de nacionalidades de Asia	2	1	3	8	5	2	6	7	4	5	3	3	-	-	-	-	-	-	49
Oceanía	-	-	-	-	-	1	-	1	1	-	-	2	2	-	1	1	-	-	9
Australia	-	-	-	-	-	1	-	1	1	-	-	-	2	1	-	1	-	-	8
Resto de países de Oceanía	-	-	-	-	-	-	-	-	-	-	-	-	1	-	-	-	-	-	1
Apátridas	-	-	-	-	-	-	-	-	-	-	-	-	-	-	1	1	-	-	2
Total	2.174	2.204	2.213	2.147	3.749	5.027	4.446	3.442	2.607	1.891	1.463	1.400	1.114	790	436	246	117	71	35.537
Cádiz																			
Unión Europea (25)	172	235	253	164	231	400	486	570	460	380	317	365	316	190	140	81	54	42	4.856
UE-15	169	228	243	162	199	347	456	546	452	375	312	359	313	189	140	81	53	42	4.666
Alemania	20	42	38	38	32	61	83	107	109	89	64	42	67	38	18	11	11	6	876
Austria	3	2	1	-	2	11	10	4	2	4	1	5	3	-	-	-	1	-	49
Bélgica	1	7	7	4	4	11	21	22	11	14	8	11	5	8	2	2	1	3	142
Dinamarca	7	3	3	-	3	6	2	7	4	3	1	2	4	2	3	1	-	-	51
Finlandia	1	2	-	2	-	3	2	1	1	-	3	-	1	1	2	-	-	-	19
Francia	12	32	32	12	43	47	74	63	43	37	26	24	22	20	11	5	4	4	511
Grecia	-	-	1	-	-	2	3	1	-	-	-	-	-	-	-	1	1	-	9
Holanda	11	4	9	8	7	12	19	26	17	15	16	17	19	7	4	3	2	-	196
Irlanda	2	1	4	2	1	5	8	9	8	10	5	10	6	2	-	1	-	-	74
Italia	13	20	24	19	28	40	56	46	41	23	11	11	12	5	14	3	2	3	371
Luxemburgo	-	-	-	-	-	-	-	-	-	-	1	1	2	1	-	-	-	-	5
Portugal	4	7	5	9	14	24	13	25	29	15	13	8	5	3	4	5	3	5	191
Reino Unido	92	107	118	65	59	117	158	230	184	165	159	225	165	98	80	48	27	20	2.117
Suecia	3	1	1	3	6	8	7	5	3	-	4	3	2	4	2	1	1	1	55
Chipre	-	1	-	-	-	-	1	-	-	1	-	-	-	-	-	-	-	-	3
Eslovenia	1	-	1	-	-	1	-	1	-	-	-	-	-	-	-	-	-	-	4
Estonia	-	1	-	-	2	3	1	-	-	-	-	1	-	-	-	-	-	-	8
Hungría	-	1	-	-	-	3	2	-	-	-	-	-	-	-	1	-	-	-	7
Letonia	-	-	-	1	1	1	-	3	-	-	-	1	1	-	-	-	-	-	8
Lituania	1	1	5	-	15	9	6	8	1	3	1	1	1	-	-	-	-	-	52
Malta	-	1	1	-	1	-	1	1	2	-	1	2	1	-	-	-	-	-	11
Polonia	1	2	3	1	10	30	17	10	4	1	1	2	1	-	-	-	1	-	84
República Checa	-	-	-	-	1	3	1	1	-	-	-	-	-	-	-	-	-	-	6
República Eslovaca	-	-	-	-	2	3	1	-	1	-	-	-	-	-	-	-	-	-	7

Edad hombres																			
0-4	5-9	10-14	15-19	20-24	25-29	30-34	35-39	40-44	45-49	50-54	55-59	60-64	65-69	70-74	75-79	80-84	85 y más	Total	
4	15	22	30	18	29	29	29	25	15	9	1	4	4	2	-	-	-	236	América Central
-	1	-	-	-	1	-	-	-	-	-	-	-	-	-	-	-	-	2	Costa Rica
-	4	4	7	1	4	16	11	14	11	5	-	2	2	-	-	-	-	81	Cuba
-	-	-	-	-	-	-	-	-	-	-	-	1	-	-	-	-	-	1	El Salvador
-	2	-	-	-	1	-	1	1	-	1	-	-	1	1	-	-	-	8	Guatemala
-	1	3	-	1	9	3	2	-	-	-	1	-	1	-	-	-	-	21	Honduras
-	-	-	-	-	-	1	-	-	-	-	-	-	-	-	-	-	-	1	Nicaragua
-	2	-	-	-	-	-	-	-	-	-	-	-	-	-	-	-	-	2	Panamá
4	5	14	23	16	14	9	15	10	4	2	-	1	-	1	-	-	-	118	República Dominicana
-	-	1	-	-	-	-	-	-	-	1	-	-	-	-	-	-	-	2	Resto de nacionalidades de América Central
417	629	601	601	1.157	1.481	1.315	1.077	812	547	281	137	68	37	20	14	7	6	9.207	América del Sur
99	179	170	148	189	270	264	220	195	138	112	61	39	26	13	5	4	3	2.135	Argentina
14	7	1	18	50	67	66	38	32	19	11	3	1	-	-	-	-	-	327	Bolivia
12	11	22	12	25	22	30	26	16	10	4	2	-	2	-	1	-	-	195	Brasil
47	77	103	93	142	188	196	147	122	78	38	19	7	1	2	4	-	1	1.265	Colombia
5	10	15	4	15	23	15	15	13	11	5	2	1	-	-	-	1	-	135	Chile
226	327	274	301	697	844	687	578	390	263	97	40	13	5	2	-	2	1	4.747	Ecuador
1	-	-	1	2	6	5	2	3	2	2	1	-	-	-	-	-	-	25	Paraguay
3	5	3	10	18	26	31	24	15	14	4	1	2	1	1	3	-	1	162	Perú
2	7	5	7	11	11	9	11	10	7	3	4	2	2	2	-	-	-	93	Uruguay
8	6	8	7	8	24	12	16	16	5	5	4	3	-	-	1	-	-	123	Venezuela
-	-	-	-	-	-	-	-	-	-	-	-	-	-	-	-	-	-	-	Resto de nacionalidades de América del Sur
32	18	30	48	126	257	261	191	118	80	35	10	9	4	5	1	2	-	1.227	Asia
22	10	14	18	20	34	61	36	26	20	8	3	1	3	1	1	1	-	279	China
-	-	-	1	1	8	6	3	-	-	-	-	-	-	-	-	-	-	19	Bangladesh
-	1	-	1	1	-	-	-	-	-	-	-	1	-	-	-	-	-	4	Filipinas
-	-	-	-	1	2	4	-	1	2	1	-	-	-	-	-	-	-	11	India
-	-	-	-	-	1	1	-	-	1	-	-	-	-	-	1	-	-	4	Irán
-	-	-	-	-	1	-	1	1	-	1	-	-	-	-	-	-	-	4	Israel
-	-	-	-	-	-	-	1	1	2	-	1	-	-	-	-	-	-	5	Irak
2	-	-	2	2	-	-	2	1	1	3	2	-	-	3	-	-	-	18	Japón
-	-	-	-	-	-	-	-	2	-	-	-	-	1	-	-	-	-	3	Jordania
-	-	-	-	-	-	1	1	1	-	-	-	-	-	-	-	-	-	3	Libano
4	4	13	22	97	205	184	138	79	50	21	3	5	-	-	-	-	-	825	Pakistán
2	1	1	-	1	-	1	3	1	-	1	-	-	-	-	-	-	-	11	Siria
-	-	-	-	-	1	1	-	-	-	-	-	-	-	-	-	-	-	2	República de Corea
2	2	2	4	3	5	2	6	5	4	-	1	1	1	-	-	1	-	39	Resto de nacionalidades de Asia
-	-	1	-	-	-	3	2	-	2	1	-	-	-	-	-	-	-	9	Oceanía
-	-	-	1	-	-	2	-	2	1	-	-	-	-	-	-	-	-	8	Australia
-	-	-	-	-	-	1	-	-	-	-	-	-	-	-	-	-	-	1	Resto de países de Oceanía
-	-	-	-	-	-	1	-	-	-	-	-	-	1	-	-	-	-	2	Apátridas
2.325	2.482	2.408	2.791	6.885	10.798	9.147	6.784	4.576	2.889	1.772	1.428	1.193	1.017	552	257	141	67	57.521	Total
																			Cádiz
178	294	270	176	168	352	547	709	624	447	350	399	356	287	151	87	42	29	5.466	Unión Europea (25)
169	283	261	173	153	331	530	701	607	440	344	396	355	283	151	87	42	28	5.334	UE-15
21	36	44	32	25	43	80	121	115	80	81	50	63	61	12	12	6	4	886	Alemania
2	-	-	4	-	1	6	8	4	9	3	4	2	1	-	-	-	-	44	Austria
8	12	12	5	2	12	14	22	18	13	6	7	7	10	4	2	1	-	155	Bélgica
1	3	7	2	5	2	7	11	6	5	4	8	8	4	5	-	-	-	78	Dinamarca
-	1	-	1	-	1	1	1	2	-	-	1	1	1	-	-	-	-	10	Finlandia
19	26	19	19	24	48	59	92	66	35	19	32	19	11	10	4	6	3	511	Francia
-	3	-	-	-	3	2	3	-	-	1	-	-	-	-	1	-	-	13	Grecia
10	14	12	4	6	12	22	33	27	26	16	18	10	13	3	2	1	-	229	Holanda
4	7	4	4	-	7	9	16	13	7	12	3	5	4	1	1	-	-	97	Irlanda
9	23	17	19	32	53	95	91	76	50	34	25	25	16	9	9	1	2	586	Italia
-	-	-	-	-	-	-	1	-	-	-	-	-	1	-	-	-	-	2	Luxemburgo
4	8	11	5	16	27	36	24	32	17	16	10	8	8	2	3	3	2	232	Portugal
90	149	133	77	41	120	196	270	246	195	150	234	198	149	103	52	24	16	2.443	Reino Unido
1	1	2	1	2	2	3	8	2	3	2	4	9	4	2	1	-	1	48	Suecia
1	-	2	-	-	-	-	1	-	-	-	-	-	-	-	-	-	-	4	Chipre
-	-	1	-	-	-	-	-	1	-	-	-	-	-	-	-	-	-	2	Eslovenia
1	1	-	-	-	1	1	-	-	1	-	-	-	-	-	-	-	-	5	Estonia
-	-	-	-	4	-	3	-	-	-	1	-	-	1	-	-	-	-	9	Hungría
-	-	-	-	-	-	-	-	1	-	-	-	1	-	-	-	-	-	2	Letonia
1	6	1	3	4	3	2	3	2	3	2	-	-	-	-	-	-	-	30	Lituania
-	1	1	-	-	-	1	2	1	-	-	-	-	2	-	-	-	-	8	Malta
5	3	4	-	5	13	8	2	10	2	2	2	1	1	-	-	-	-	58	Polonia
-	-	-	-	-	2	1	-	2	-	-	-	-	-	-	-	-	-	6	República Checa
1	-	-	-	2	2	2	-	-	-	1	-	-	-	-	-	-	-	8	República Eslovaca

1. Población y migraciones

1.1.5. Población de nacionalidad extranjera por sexo, grupos quinquenales de edad y provincia de residencia. Año 2005

	Edad mujeres																Total		
	0-4	5-9	10-14	15-19	20-24	25-29	30-34	35-39	40-44	45-49	50-54	55-59	60-64	65-69	70-74	75-79	80-84	85 y más	
Resto de Europa	35	32	45	58	129	156	119	118	69	82	51	22	11	9	7	1	2	-	946
Armenia	-	-	1	1	-	-	-	-	1	-	-	-	-	-	-	-	-	-	3
Bosnia y Herzegovina	-	-	3	-	-	-	-	1	-	1	1	-	-	-	-	-	-	-	6
Bulgaria	3	1	3	4	3	11	6	5	2	3	3	1	-	-	-	-	-	-	45
Moldavia	-	-	-	-	2	1	1	3	-	2	-	-	-	-	-	-	-	-	9
Noruega	2	2	2	4	2	7	3	4	5	7	2	2	3	2	1	-	-	-	48
Rumanía	20	13	12	38	83	80	47	45	19	19	4	4	-	1	2	-	-	-	387
Rusia	3	7	5	2	16	30	21	14	8	6	12	3	1	2	-	-	-	-	130
Ucrania	3	4	14	4	11	18	30	33	20	35	20	6	-	1	-	-	-	-	199
Suiza	2	4	4	3	5	4	10	8	10	6	7	5	4	3	4	1	2	-	82
Serbia y Montenegro	-	-	-	-	1	-	1	2	1	2	-	-	-	-	-	-	-	-	7
Georgia	-	-	-	-	-	-	-	-	-	-	1	-	-	-	-	-	-	-	1
Albania	-	-	-	-	1	1	-	-	-	-	-	-	-	-	-	-	-	-	2
Andorra	1	-	-	-	1	-	-	1	1	-	-	-	-	-	-	-	-	-	4
Bielorrusia	-	-	-	1	3	1	-	1	2	-	1	-	-	-	-	-	-	-	9
Croacia	1	-	-	-	1	-	1	-	-	-	-	-	-	-	-	-	-	-	3
Turquía	-	-	-	-	1	-	-	-	-	-	-	-	-	-	-	-	-	-	1
Resto de nacionalidades europeas	-	1	1	1	-	2	-	-	-	1	-	1	3	-	-	-	-	-	10
África	205	182	187	186	298	348	326	288	209	165	126	66	60	36	32	8	5	1	2.728
Angola	-	-	-	-	-	-	-	-	-	1	-	-	-	-	-	-	-	-	1
Argelia	5	6	15	29	24	15	9	14	9	10	2	4	1	2	2	1	1	-	149
Cabo verde	-	-	-	1	-	-	-	1	-	-	-	-	-	-	-	-	-	-	2
Camerún	-	-	1	-	-	-	1	1	1	-	-	-	-	-	-	-	-	-	4
Congo	1	-	-	-	-	1	-	-	-	-	-	-	-	-	-	-	-	-	2
Costa de Marfil	-	-	-	-	-	-	-	-	-	-	-	-	-	-	-	-	-	-	-
Ghana	-	-	-	-	-	-	-	-	-	-	-	-	-	-	-	-	-	-	-
Gambia	-	-	-	-	-	-	1	-	-	-	-	-	-	-	-	-	-	-	1
Guinea	-	2	-	1	-	1	-	-	-	-	1	-	-	-	-	-	-	-	5
Guinea Bissau	-	-	-	-	-	-	-	-	-	-	-	-	-	-	-	-	-	-	-
Guinea Ecuatorial	-	1	3	2	1	1	1	-	1	-	-	1	-	-	-	-	1	-	12
Egipto	-	-	-	-	-	-	-	-	-	-	-	-	-	-	-	-	-	-	-
Liberia	1	-	-	-	2	1	-	-	-	-	-	-	-	-	-	-	-	-	4
Mali	-	-	-	-	-	-	-	-	-	-	-	-	-	-	-	-	-	-	-
Marruecos	167	152	151	143	242	281	254	189	147	119	58	57	33	29	7	3	-	-	2.313
Mauritania	9	13	12	6	5	6	6	9	5	2	2	1	-	-	-	-	-	-	78
Nigeria	15	1	1	1	19	30	7	1	-	1	-	-	-	-	-	-	-	-	76
Senegal	5	4	2	2	1	5	4	4	3	1	1	-	-	-	-	-	-	-	32
Sudáfrica	-	-	2	-	-	-	1	1	-	2	-	-	1	-	1	-	-	1	9
Sierra Leona	-	-	-	-	1	2	-	-	-	-	-	-	-	-	-	-	-	-	3
Túnez	-	-	-	-	-	-	-	1	-	-	-	-	-	-	-	-	-	-	1
República democrática del Congo	-	-	-	-	-	-	-	-	-	-	-	-	-	-	-	-	-	-	-
Resto de nacionalidades africanas	2	3	-	1	3	5	14	3	1	1	1	1	1	-	1	-	-	-	36
América del Norte	27	31	50	31	36	52	67	75	58	51	20	31	22	14	10	7	5	6	593
Canadá	2	1	1	1	-	1	5	2	3	2	-	1	1	-	1	-	-	-	21
Estados Unidos	23	28	44	25	27	37	39	57	44	46	16	24	19	14	8	7	5	6	469
México	2	2	5	5	9	14	23	16	11	3	4	6	2	-	1	-	-	-	103
América Central	2	12	14	28	32	57	83	57	42	23	16	21	5	5	5	2	3	2	409
Costa Rica	-	-	-	1	1	1	-	2	2	-	1	1	-	-	-	-	-	-	9
Cuba	1	5	4	8	9	23	32	18	18	10	9	10	3	2	3	2	1	-	158
El Salvador	-	-	-	-	-	-	3	1	-	-	-	-	-	-	-	-	-	-	4
Guatemala	-	-	-	1	-	2	1	2	-	1	1	-	-	-	-	-	-	-	8
Honduras	-	2	-	-	-	-	2	1	2	-	1	1	-	-	-	-	-	-	11
Nicaragua	-	2	-	-	-	2	3	1	1	-	-	-	-	-	-	-	1	-	10
Panamá	1	-	1	1	-	1	2	2	2	2	-	-	-	-	-	-	-	-	12
República Dominicana	-	3	9	16	21	27	38	28	17	10	2	8	2	3	2	-	1	-	187
Resto de nacionalidades de América Central	-	-	-	1	1	1	2	2	-	-	2	1	-	-	-	-	-	-	10
América del Sur	107	153	169	151	391	592	556	393	322	191	134	73	46	30	21	16	11	5	3.361
Argentina	25	27	28	28	46	77	69	46	49	33	37	22	10	13	7	9	4	2	532
Bolivia	36	34	21	26	121	137	123	87	61	40	15	9	8	1	2	-	-	-	721
Brasil	9	11	9	13	35	72	75	40	30	13	8	5	4	2	-	1	1	-	328
Colombia	14	37	56	43	85	169	169	127	82	51	37	16	7	3	4	1	2	1	904
Chile	3	9	7	5	7	15	6	3	8	5	7	3	1	2	2	1	-	-	84
Ecuador	8	20	24	16	54	66	68	40	36	18	10	7	5	1	-	1	1	-	375
Paraguay	-	-	-	1	3	3	6	6	2	1	2	-	-	-	-	1	-	-	25
Perú	4	4	7	3	13	18	18	20	18	10	6	4	4	4	4	2	1	1	141
Uruguay	4	6	12	3	10	13	9	7	19	10	8	4	5	3	-	-	1	1	115
Venezuela	4	5	5	13	17	22	13	17	17	10	4	3	2	1	2	-	1	-	136
Resto de nacionalidades de América del Sur	-	-	-	-	-	-	-	-	-	-	-	-	-	-	-	-	-	-	-
Asia	36	18	18	24	38	51	60	54	40	27	21	12	12	4	4	5	1	5	430
China	28	17	12	19	25	28	31	36	19	14	7	1	2	1	-	4	1	1	246
Bangladesh	-	-	-	-	-	-	-	-	-	-	-	-	-	-	1	-	-	-	1
Filipinas	-	-	2	-	5	8	4	6	11	7	6	-	3	1	1	1	-	4	59

Edad hombres																				
0-4	5-9	10-14	15-19	20-24	25-29	30-34	35-39	40-44	45-49	50-54	55-59	60-64	65-69	70-74	75-79	80-84	85 y más	Total		
41	43	41	47	105	133	111	95	65	57	34	19	19	9	6	2	2	1	830	Resto de Europa	
-	-	-	-	1	-	-	-	1	-	-	-	-	-	-	-	-	-	-	2	Armenia
-	-	2	4	1	3	1	-	-	-	1	2	-	-	-	-	-	-	-	14	Bosnia y Herzegovina
2	3	2	2	4	6	5	4	6	4	4	-	-	-	-	-	-	-	-	42	Bulgaria
-	-	-	1	-	3	2	4	2	4	1	-	-	-	-	-	-	-	-	17	Moldavia
3	3	5	1	6	1	6	4	6	8	3	5	8	4	2	1	-	-	-	66	Noruega
20	20	11	27	80	92	66	50	23	24	11	3	-	-	-	-	-	-	-	427	Rumania
10	7	4	4	3	4	6	8	2	5	1	-	2	2	-	-	-	1	-	59	Rusia
2	5	7	6	4	13	13	5	8	4	6	2	1	-	-	-	-	-	-	76	Ucrania
2	5	6	1	3	3	5	16	13	5	7	5	6	2	2	1	2	-	-	84	Suiza
-	-	-	-	2	6	3	1	-	1	-	-	-	-	-	-	-	-	-	13	Serbia y Montenegro
-	-	-	-	-	-	-	-	-	-	-	-	-	-	-	-	-	-	-	-	Georgia
-	-	-	-	-	-	-	-	-	-	-	-	-	-	-	-	-	-	-	-	Albania
2	-	1	-	-	-	-	-	-	1	-	-	-	-	1	-	-	-	-	5	Andorra
-	-	-	-	-	-	-	-	-	-	-	-	-	-	-	-	-	-	-	-	Bielorrusia
-	-	-	-	1	-	2	1	1	-	-	1	-	-	-	-	-	-	-	6	Croacia
-	-	-	1	-	1	2	2	2	1	-	-	-	-	-	-	-	-	-	9	Turquia
-	-	3	-	-	1	-	-	1	-	-	1	2	1	1	-	-	-	-	10	Resto de nacionalidades europeas
204	199	209	236	374	581	640	495	399	276	198	90	67	37	29	11	3	1	4.049	África	
-	-	-	-	-	2	2	-	-	-	-	-	-	-	-	-	-	-	-	4	Angola
5	11	40	42	23	15	20	15	12	14	10	6	1	-	1	-	-	1	-	216	Argelia
-	-	-	-	-	-	3	-	-	2	-	-	-	-	-	-	-	-	-	5	Cabo verde
1	1	-	1	-	1	-	1	-	-	-	-	-	-	-	-	-	-	-	5	Camerún
1	-	-	1	-	1	-	1	-	1	-	-	-	-	-	-	-	-	-	4	Congo
-	-	-	-	1	2	-	-	-	-	-	-	-	-	-	-	-	-	-	3	Costa de Marfil
1	-	-	-	2	1	-	-	-	1	-	-	-	-	-	-	-	-	-	5	Ghana
-	-	-	-	-	1	-	-	-	-	-	-	-	-	-	-	-	-	-	1	Gambia
-	-	-	-	1	3	-	2	2	-	-	-	-	-	-	-	-	-	-	8	Guinea
-	-	-	-	-	2	1	1	-	-	-	-	-	-	-	-	-	-	-	4	Guinea Bissau
-	-	2	-	2	2	-	2	-	-	-	-	-	-	-	-	-	-	-	8	Guinea Ecuatorial
-	-	-	-	-	1	-	2	-	1	-	-	-	-	-	-	-	-	-	4	Egipto
-	-	-	-	-	-	2	-	-	-	-	-	-	-	-	-	-	-	-	2	Liberia
-	-	-	-	2	2	-	-	-	-	-	-	-	-	-	-	-	-	-	4	Mali
165	173	159	181	322	504	545	434	336	223	163	73	62	35	27	10	3	-	-	3.415	Marruecos
5	11	6	7	4	11	18	11	11	9	10	2	-	-	-	-	-	-	-	105	Mauritania
20	1	-	-	10	12	10	2	1	1	-	-	-	-	-	-	-	-	-	57	Nigeria
3	2	1	3	7	18	29	21	29	21	14	7	3	1	-	-	-	-	-	159	Senegal
-	-	-	-	1	1	1	-	1	1	-	1	1	-	-	-	-	-	-	7	Sudáfrica
2	-	-	-	-	-	-	-	-	-	-	-	-	-	-	-	-	-	-	2	Sierra Leona
-	-	-	-	-	3	-	-	1	2	-	-	-	-	-	-	-	-	-	6	Túnez
-	-	-	-	-	-	-	-	-	-	-	1	-	-	-	-	-	-	-	1	República democrática del Congo
1	-	1	1	1	3	4	4	4	1	1	-	-	1	1	1	-	-	-	24	Resto de nacionalidades africanas
31	57	35	28	45	68	87	95	120	83	64	49	51	55	26	19	21	7	941	América del Norte	
-	-	1	1	-	2	3	2	3	1	3	2	1	-	4	-	1	2	-	26	Canadá
27	44	30	25	43	56	68	84	108	81	59	45	47	55	22	19	19	5	-	837	Estados Unidos
4	13	4	2	2	10	16	9	9	1	2	2	3	-	-	-	1	-	-	78	México
4	14	20	22	22	26	40	26	29	18	13	8	4	2	1	1	-	1	251	América Central	
-	-	-	-	3	-	-	1	-	-	-	-	-	-	-	-	-	-	-	4	Costa Rica
-	5	6	7	6	13	21	20	22	14	8	7	3	1	-	-	-	-	-	133	Cuba
-	-	-	-	1	2	-	-	1	1	-	-	-	-	-	-	-	-	-	5	El Salvador
1	-	4	-	-	3	-	-	-	-	-	-	-	-	1	-	-	-	-	9	Guatemala
-	-	1	2	2	1	3	-	1	-	1	-	-	-	-	-	-	-	-	11	Honduras
1	-	-	-	1	-	1	-	1	-	-	-	-	-	-	-	-	-	-	4	Nicaragua
-	-	2	1	1	-	1	-	-	1	1	-	1	-	-	-	-	-	-	8	Panamá
1	9	7	12	8	6	12	4	2	1	2	-	-	-	1	1	-	1	-	67	República Dominicana
1	-	-	-	-	1	2	1	2	1	1	1	-	-	-	-	-	-	-	10	Resto de nacionalidades de América Central
76	172	176	155	258	334	337	220	176	130	95	43	37	16	9	9	2	2	2.247	América del Sur	
30	41	39	32	46	75	95	56	48	39	36	24	10	6	3	4	1	2	-	587	Argentina
24	21	24	14	67	84	81	45	32	20	8	3	-	-	-	-	-	-	-	423	Bolivia
3	14	20	15	22	26	21	13	11	11	8	-	2	1	-	1	-	-	-	168	Brasil
4	50	50	50	40	53	46	40	25	19	17	3	6	5	2	2	-	-	-	412	Colombia
2	3	5	5	7	8	13	8	11	7	2	2	6	1	-	-	-	-	-	80	Chile
7	24	23	26	46	53	35	28	17	11	6	7	5	1	-	-	-	-	-	289	Ecuador
-	1	-	-	1	1	-	-	2	2	4	-	1	-	-	-	-	-	-	12	Paraguay
-	5	4	3	6	19	25	11	8	10	1	2	4	1	3	-	-	-	-	102	Perú
2	2	7	5	15	6	13	11	19	8	9	2	1	1	-	1	1	-	-	103	Uruguay
4	11	4	5	8	9	8	8	3	3	4	-	2	-	1	1	-	-	-	71	Venezuela
-	-	-	-	-	-	-	-	-	-	-	-	-	-	-	-	-	-	-	-	Resto de nacionalidades de América del Sur
26	35	24	42	41	55	71	78	67	35	29	17	5	12	7	4	3	-	551	Asia	
21	19	23	29	25	43	41	51	41	26	6	7	2	2	3	1	2	-	-	342	China
-	-	-	-	-	2	-	-	-	-	-	-	-	-	-	-	-	-	-	2	Bangladesh
2	1	1	6	4	1	4	3	4	1	4	1	-	2	2	1	-	-	-	37	Filipinas

1. Población y migraciones

1.1.5. Población de nacionalidad extranjera por sexo, grupos quinquenales de edad y provincia de residencia. Año 2005

	Edad mujeres																	Total	
	0-4	5-9	10-14	15-19	20-24	25-29	30-34	35-39	40-44	45-49	50-54	55-59	60-64	65-69	70-74	75-79	80-84		85 y más
India	3	1	2	3	4	4	8	3	5	2	5	5	3	1	1	-	-	-	50
Irán	-	-	-	-	-	-	-	-	-	-	-	-	-	-	-	-	-	-	-
Israel	-	-	-	-	1	-	-	-	1	-	-	1	-	-	-	-	-	-	3
Irak	2	-	-	-	-	-	2	1	1	-	1	1	-	-	-	-	-	-	8
Japón	2	-	1	1	1	6	8	6	2	1	2	3	2	1	-	-	-	-	36
Jordania	-	-	-	-	-	-	-	-	-	-	-	-	-	-	1	-	-	-	1
Libano	-	-	-	-	-	1	-	-	-	-	-	-	-	-	-	-	-	-	1
Pakistán	-	-	-	-	-	-	-	-	-	-	-	-	-	-	-	-	-	-	-
Siria	1	-	-	1	-	-	2	1	-	-	-	-	1	-	-	-	-	-	6
República de Corea	-	-	-	-	-	-	-	-	-	-	-	-	-	-	-	-	-	-	-
Resto de nacionalidades de Asia	-	-	1	-	2	4	5	1	1	3	-	1	1	-	-	-	-	-	19
Oceania	1	2	-	1	1	-	4	2	3	1	2	2	1	2	2	-	-	-	24
Australia	1	2	-	1	1	-	4	2	3	1	1	2	1	1	2	-	-	-	22
Resto de países de Oceanía	-	-	-	-	-	-	-	-	-	-	1	-	-	1	-	-	-	-	2
Apátridas	-	1	-	-	-	-	-	-	-	-	-	-	-	-	-	-	-	-	1
Total	585	666	736	643	1.156	1.656	1.701	1.557	1.203	920	687	592	473	290	221	120	81	61	13.348
Córdoba																			
Unión Europea (25)	15	31	30	23	48	78	100	89	79	65	61	49	37	18	11	8	4	2	748
UE-15	12	29	28	20	36	53	83	82	77	64	58	49	37	18	11	8	4	2	671
Alemania	-	2	4	2	2	7	11	14	11	10	1	4	3	3	1	-	-	-	78
Austria	-	-	-	-	-	-	-	3	1	1	-	-	-	-	-	-	-	-	5
Bélgica	2	4	3	1	4	-	7	5	4	2	1	3	-	-	-	1	-	-	37
Dinamarca	-	-	-	-	-	1	1	-	-	-	-	-	-	-	-	-	-	-	2
Finlandia	-	-	-	-	3	-	-	-	-	-	1	-	1	-	-	-	-	-	5
Francia	1	1	5	1	15	15	30	16	16	9	12	1	2	2	2	1	2	-	131
Grecia	-	-	-	-	-	1	-	-	1	-	-	-	-	-	-	-	-	-	2
Holanda	2	2	-	-	-	2	4	4	6	1	1	3	3	-	1	1	-	-	30
Irlanda	-	-	-	-	-	4	-	-	-	-	-	-	-	-	-	-	-	-	4
Italia	1	5	4	7	3	6	7	6	5	8	5	5	6	4	-	1	2	1	76
Luxemburgo	-	-	-	-	-	-	-	-	-	-	-	-	-	-	-	-	-	-	-
Portugal	-	2	2	1	4	8	3	5	8	2	7	1	3	1	1	-	-	-	48
Reino Unido	6	13	10	8	4	10	19	29	26	29	30	32	19	8	4	2	-	1	250
Suecia	-	-	-	-	1	-	-	-	-	1	-	-	-	-	-	1	-	-	3
Chipre	-	-	-	-	-	-	-	-	-	-	-	-	-	-	-	-	-	-	-
Eslovenia	-	-	-	-	-	1	-	-	-	-	-	-	-	-	-	-	-	-	1
Estonia	-	-	-	-	-	1	-	-	-	-	-	-	-	-	-	-	-	-	1
Hungría	-	1	-	-	1	4	1	-	-	-	-	-	-	-	-	-	-	-	7
Letonia	-	-	-	-	-	-	-	-	-	-	-	-	-	-	-	-	-	-	-
Lituania	2	-	1	2	9	8	7	3	-	1	1	-	-	-	-	-	-	-	34
Malta	-	-	-	-	-	-	-	-	-	-	-	-	-	-	-	-	-	-	-
Polonia	1	1	1	1	1	7	6	3	2	-	2	-	-	-	-	-	-	-	25
República Checa	-	-	-	-	-	3	3	1	-	-	-	-	-	-	-	-	-	-	7
República Eslovaca	-	-	-	-	1	1	-	-	-	-	-	-	-	-	-	-	-	-	2
Resto de Europa	51	51	58	121	212	274	194	170	95	91	47	17	12	11	4	1	1	-	1.410
Armenia	3	2	3	4	2	4	3	3	2	2	-	3	1	-	1	1	1	-	35
Bosnia y Herzegovina	-	-	-	-	-	-	-	-	-	-	-	-	-	-	-	-	-	-	-
Bulgaria	1	5	4	6	4	11	13	9	4	2	1	1	-	1	-	-	-	-	62
Moldavia	-	-	2	1	4	5	2	2	2	-	1	-	-	-	-	-	-	-	19
Noruega	-	-	-	-	-	-	-	-	1	-	-	-	-	-	-	-	-	-	1
Rumanía	36	26	24	80	163	205	108	104	46	43	14	5	4	6	-	-	-	-	864
Rusia	1	5	11	9	17	17	20	18	7	8	5	3	2	2	-	-	-	-	125
Ucrania	3	7	11	15	10	13	29	22	22	29	15	4	3	1	2	-	-	-	186
Suiza	-	1	-	2	2	-	1	-	3	1	2	1	1	-	1	-	-	-	15
Serbia y Montenegro	2	-	-	-	3	2	2	2	-	-	-	-	-	1	1	-	-	-	13
Georgia	3	2	2	1	4	4	8	5	5	5	6	-	-	-	-	-	-	-	45
Albania	-	2	1	-	-	-	2	-	-	-	-	-	-	-	-	-	-	-	5
Andorra	-	-	-	-	-	-	-	-	-	-	-	-	-	-	-	-	-	-	-
Bielorrusia	-	1	-	3	3	8	3	5	2	1	2	-	-	-	-	-	-	-	28
Croacia	2	-	-	-	-	3	3	-	-	-	-	-	-	-	-	-	-	-	8
Turquía	-	-	-	-	-	1	-	-	1	-	-	-	-	-	-	-	-	-	2
Resto de nacionalidades europeas	-	-	-	-	-	1	-	-	-	-	1	-	-	-	-	-	-	-	2
África	54	62	52	53	82	134	164	81	63	48	21	10	5	7	2	3	3	-	844
Angola	1	1	-	-	-	1	-	1	-	-	-	-	-	1	-	-	-	-	5
Argelia	3	6	5	6	4	4	7	4	2	4	-	-	-	1	-	-	-	-	46
Cabo verde	-	-	-	-	-	-	-	-	-	1	-	-	-	-	-	-	-	-	1
Camerún	-	-	-	-	-	-	-	-	-	-	-	-	-	-	-	-	1	-	1
Congo	-	1	-	-	1	2	-	-	-	-	-	-	-	-	-	-	-	-	4
Costa de Marfil	-	-	-	-	1	-	1	-	-	-	-	-	-	-	-	-	-	-	2
Ghana	-	-	-	-	-	1	-	-	-	-	-	-	-	-	-	-	-	-	1
Gambia	-	-	-	-	-	-	-	-	-	-	-	-	-	-	-	-	-	-	-
Guinea	-	-	-	1	-	-	-	2	-	-	-	-	-	-	-	-	-	-	3

Edad hombres																				
0-4	5-9	10-14	15-19	20-24	25-29	30-34	35-39	40-44	45-49	50-54	55-59	60-64	65-69	70-74	75-79	80-84	85 y más	Total		
2	6	-	2	3	2	1	7	11	2	7	6	1	2	1	-	1	-	54	India	
-	-	-	-	-	1	-	-	-	-	-	-	-	-	-	-	-	-	1	Irán	
-	-	-	-	1	-	-	-	1	-	-	-	-	2	-	-	-	-	4	Israel	
1	4	-	1	2	-	6	1	-	1	-	-	-	-	-	-	-	-	16	Irak	
-	2	-	2	1	-	2	-	2	1	2	2	2	4	1	-	-	-	21	Japón	
-	2	-	-	2	1	1	1	1	-	1	-	-	-	1	-	-	-	10	Jordania	
-	-	-	-	-	-	-	-	-	-	-	-	-	-	-	1	-	-	1	Libano	
-	-	-	-	-	-	5	2	1	-	1	-	-	-	-	-	-	-	9	Pakistán	
-	-	-	-	3	1	1	2	2	-	1	-	-	-	-	-	-	-	10	Siria	
-	-	-	-	-	1	-	-	-	-	-	-	-	-	-	-	-	-	1	República de Corea	
-	1	-	2	-	5	8	11	4	4	7	1	-	-	-	-	-	-	43	Resto de nacionalidades de Asia	
2	2	1	-	1	-	4	4	4	5	3	1	1	3	-	1	-	-	32	Oceania	
-	2	1	-	-	-	3	3	2	5	3	-	-	3	-	1	-	-	23	Australia	
2	-	-	-	1	-	1	1	2	-	-	1	1	-	-	-	-	-	9	Resto de países de Oceanía	
-	-	2	1	-	-	-	1	1	-	-	-	-	-	-	-	-	-	5	Apátridas	
562	816	778	707	1.014	1.549	1.837	1.723	1.485	1.051	786	626	540	421	229	134	73	41	14.372	Total	
Córdoba																				
22	47	32	22	28	77	89	91	73	59	54	56	51	29	13	8	2	4	757	Unión Europea (25)	
22	40	31	17	23	65	83	86	72	58	54	55	51	29	13	8	2	4	713	UE-15	
3	6	7	1	1	12	6	7	6	4	2	3	4	3	3	-	-	-	68	Alemania	
-	-	-	-	1	1	1	-	1	2	2	-	-	-	-	-	-	-	8	Austria	
-	5	1	2	1	2	5	4	2	4	-	1	1	-	-	-	-	-	28	Bélgica	
-	-	-	-	-	-	2	-	-	-	-	1	1	-	-	-	-	-	4	Dinamarca	
-	1	-	-	-	-	-	-	2	-	1	-	1	-	-	-	-	-	5	Finlandia	
3	3	7	4	3	15	16	14	9	9	6	7	5	1	2	4	1	3	112	Francia	
-	-	-	-	1	-	-	-	1	1	-	-	-	-	-	-	-	-	3	Grecia	
2	2	-	1	-	6	6	4	1	3	-	1	2	1	1	1	-	-	30	Holanda	
-	-	-	-	-	1	-	1	1	-	-	-	-	-	-	-	-	-	3	Irlanda	
2	4	4	5	5	15	21	19	13	12	5	8	12	5	1	-	-	1	132	Italia	
-	-	-	-	-	-	-	-	-	-	-	-	-	-	-	-	-	-	-	-	Luxemburgo
1	3	-	-	8	11	16	6	3	2	3	1	2	1	1	-	-	-	58	Portugal	
10	16	12	4	3	8	10	27	30	22	32	34	23	16	5	3	1	-	256	Reino Unido	
1	-	-	-	-	-	-	2	-	1	-	-	1	1	-	-	-	-	6	Suecia	
-	-	-	-	-	-	-	-	-	-	-	-	-	-	-	-	-	-	-	-	Chipre
-	-	-	-	-	-	-	-	-	-	-	-	-	-	-	-	-	-	-	-	Eslovenia
-	-	-	-	-	-	-	-	-	-	-	-	-	-	-	-	-	-	-	-	Estonia
-	-	-	1	-	-	-	-	-	-	-	-	-	-	-	-	-	-	1	-	Hungría
-	-	-	-	-	-	-	-	-	-	-	-	-	-	-	-	-	-	-	-	Letonia
-	4	1	3	4	8	-	3	1	-	-	-	-	-	-	-	-	-	24	Lituania	
-	-	-	-	-	-	-	-	-	-	-	-	-	-	-	-	-	-	-	-	Malta
-	3	-	1	1	3	5	2	-	1	-	1	-	-	-	-	-	-	17	Polonia	
-	-	-	-	-	1	1	-	-	-	-	-	-	-	-	-	-	-	2	República Checa	
-	-	-	-	-	-	-	-	-	-	-	-	-	-	-	-	-	-	-	-	República Eslovaca
61	55	52	112	292	434	332	251	180	142	58	19	7	4	1	-	-	-	2.000	Resto de Europa	
-	5	-	4	5	4	3	2	7	2	2	-	-	3	-	-	-	-	37	Armenia	
-	-	-	-	-	1	-	-	-	-	-	-	-	-	-	-	-	-	1	-	Bosnia y Herzegovina
4	1	4	3	5	13	16	7	14	6	1	2	-	-	-	-	-	-	76	Bulgaria	
-	2	-	2	5	6	6	-	2	3	-	-	-	-	-	-	-	-	26	Moldavia	
1	-	-	-	-	-	-	-	-	-	-	-	-	-	-	-	-	-	1	-	Noruega
43	32	27	83	238	310	220	163	90	83	34	6	4	-	-	-	-	-	1.333	Rumania	
5	8	4	5	7	9	8	13	17	4	1	2	-	-	-	-	-	-	83	Rusia	
4	4	12	7	19	65	61	54	39	32	16	7	-	-	-	-	-	-	320	Ucrania	
1	-	1	2	1	1	-	-	2	1	-	1	1	1	1	-	-	-	13	Suiza	
2	-	-	-	-	1	2	2	1	-	-	-	-	-	-	-	-	-	8	Serbia y Montenegro	
-	2	2	4	6	8	6	7	2	9	4	1	2	-	-	-	-	-	53	Georgia	
-	-	-	-	1	1	1	-	-	-	-	-	-	-	-	-	-	-	3	Albania	
-	1	-	-	-	-	-	-	-	-	-	-	-	-	-	-	-	-	1	-	Andorra
-	-	2	2	5	15	5	2	5	2	-	-	-	-	-	-	-	-	38	Bielorrusia	
1	-	-	-	1	-	2	-	-	-	-	-	-	-	-	-	-	-	4	-	Croacia
-	-	-	-	-	1	1	-	-	-	-	-	-	-	-	-	-	-	2	-	Turquía
-	-	-	-	-	-	-	-	1	-	-	-	-	-	-	-	-	-	1	-	Resto de nacionalidades europeas
64	73	55	100	299	448	375	228	120	59	42	14	10	8	3	4	-	1	1.903	África	
-	3	-	-	-	1	3	3	-	-	-	-	-	-	-	-	-	-	10	-	Angola
7	8	8	10	4	15	23	26	9	4	3	-	1	2	-	-	-	-	120	-	Argelia
-	-	-	-	-	-	-	-	-	1	-	-	-	-	-	-	-	-	1	-	Cabo verde
-	-	-	-	-	7	4	-	-	-	-	-	-	-	-	-	-	-	11	-	Camerún
1	-	-	-	-	3	2	1	-	-	-	1	-	-	-	-	-	-	8	-	Congo
-	-	-	-	-	1	1	-	1	-	-	-	-	-	-	-	-	-	3	-	Costa de Marfil
-	-	-	-	-	1	1	-	-	-	-	-	-	-	-	-	-	-	2	-	Ghana
-	-	-	-	-	-	1	-	-	-	-	-	-	-	-	-	-	-	1	-	Gambia
-	-	-	-	2	2	1	1	-	-	-	1	-	-	-	-	-	-	7	-	Guinea

1. Población y migraciones

1.1.5. Población de nacionalidad extranjera por sexo, grupos quinquenales de edad y provincia de residencia. Año 2005

	Edad mujeres																	Total	
	0-4	5-9	10-14	15-19	20-24	25-29	30-34	35-39	40-44	45-49	50-54	55-59	60-64	65-69	70-74	75-79	80-84		85 y más
Guinea Bissau	-	-	-	-	-	-	-	-	-	-	-	-	-	-	-	-	-	-	-
Guinea Ecuatorial	-	-	1	1	2	4	3	1	-	-	-	-	-	-	-	1	-	-	-
Egipto	1	1	2	-	-	1	3	-	1	-	-	-	-	-	-	-	-	-	13
Liberia	-	-	-	-	1	-	-	-	-	-	-	-	-	-	-	-	-	-	9
Mali	-	-	-	-	-	-	-	-	-	-	-	-	-	-	-	-	-	-	1
Marruecos	46	48	37	44	69	105	131	69	58	43	20	10	5	5	2	2	2	-	696
Mauritania	-	-	1	-	-	1	-	-	-	-	-	-	-	-	-	-	-	-	2
Nigeria	2	-	-	-	2	12	6	1	-	-	-	-	-	-	-	-	-	-	23
Senegal	1	1	2	1	1	3	3	-	1	-	1	-	-	-	-	-	-	-	14
Sudáfrica	-	-	-	-	-	-	-	-	-	-	-	-	-	-	-	-	-	-	-
Sierra Leona	-	-	-	-	-	1	-	-	-	-	-	-	-	-	-	-	-	-	1
Túnez	-	2	1	-	-	-	-	1	-	-	-	-	-	-	-	-	-	-	4
República democrática del Congo	-	-	-	-	-	-	-	-	-	-	-	-	-	-	-	-	-	-	-
Resto de nacionalidades africanas	-	2	3	-	1	-	9	2	1	-	-	-	-	-	-	-	-	-	18
América del Norte	7	9	2	9	9	18	12	19	13	15	10	5	1	6	2	-	-	-	137
Canadá	-	-	-	1	1	1	1	1	1	1	-	2	1	1	-	-	-	-	10
Estados Unidos	3	4	-	2	3	4	3	6	4	6	6	1	-	1	1	-	-	-	44
México	4	5	2	6	5	13	8	13	8	8	4	2	-	4	1	-	-	-	83
América Central	4	7	12	21	20	34	45	42	23	13	8	6	6	3	1	3	2	1	251
Costa Rica	-	1	1	-	-	2	1	1	1	1	-	-	-	-	-	-	-	-	8
Cuba	1	2	2	9	6	14	22	17	12	6	3	3	4	2	1	2	1	-	107
El Salvador	-	-	1	1	-	-	-	1	2	1	-	-	-	1	-	-	-	1	8
Guatemala	1	-	-	2	3	2	3	2	-	-	1	1	-	-	-	-	-	-	15
Honduras	1	2	-	2	2	2	2	2	2	-	2	-	-	-	-	-	-	-	17
Nicaragua	1	-	1	1	3	-	4	6	1	1	-	-	-	-	-	-	-	-	18
Panamá	-	-	-	-	-	-	-	1	-	-	-	-	-	-	-	-	-	-	1
República Dominicana	-	2	7	6	6	13	12	13	5	4	2	2	2	-	-	1	1	-	76
Resto de nacionalidades de América Central	-	-	-	-	-	1	-	-	-	-	-	-	-	-	-	-	-	-	1
América del Sur	88	186	165	166	317	537	480	356	261	196	104	67	34	24	13	6	4	3	3.007
Argentina	11	22	13	9	24	35	28	25	11	13	11	14	4	2	2	1	2	-	227
Bolivia	1	-	-	4	10	20	18	5	9	6	3	2	-	-	-	-	1	-	79
Brasil	4	11	7	9	17	43	36	17	15	5	4	1	-	3	-	2	-	1	175
Colombia	16	42	53	45	90	174	145	108	76	54	31	21	12	3	6	1	-	1	878
Chile	-	1	2	-	1	7	7	2	4	2	3	3	-	1	-	1	-	-	34
Ecuador	48	97	79	85	150	223	201	171	129	104	40	22	14	13	4	-	-	-	1.380
Paraguay	-	1	1	3	7	5	8	4	5	-	1	-	-	-	-	-	-	-	35
Perú	-	2	-	3	6	5	13	10	3	2	3	2	1	1	-	-	1	-	52
Uruguay	1	3	8	4	1	1	7	5	3	3	3	-	1	1	-	-	-	-	41
Venezuela	7	7	2	4	11	24	17	9	6	7	5	2	2	-	1	1	-	1	106
Resto de nacionalidades de América del Sur	-	-	-	-	-	-	-	-	-	-	-	-	-	-	-	-	-	-	-
Asia	15	19	11	16	15	27	34	27	15	15	4	4	6	2	-	-	-	-	210
China	11	14	3	7	10	16	23	17	9	9	1	1	2	1	-	-	-	-	124
Bangladesh	-	-	-	-	-	-	-	-	-	-	-	-	-	-	-	-	-	-	-
Filipinas	-	1	-	-	-	-	-	-	-	-	1	1	1	-	-	-	-	-	4
India	1	1	1	1	2	2	2	1	1	-	-	-	-	1	-	-	-	-	13
Irán	-	-	-	-	-	-	-	-	-	-	-	-	-	-	-	-	-	-	-
Israel	-	-	1	-	-	1	2	1	1	-	1	-	1	-	-	-	-	-	8
Irak	-	-	1	-	-	1	-	-	-	-	-	-	-	-	-	-	-	-	2
Japón	-	-	-	-	-	-	1	3	-	1	-	-	1	-	-	-	-	-	6
Jordania	1	1	-	-	-	1	-	-	-	-	-	-	-	-	-	-	-	-	3
Libano	-	-	-	-	-	-	-	-	-	1	-	-	-	-	-	-	-	-	1
Pakistán	2	2	5	7	2	5	4	2	2	3	1	2	-	-	-	-	-	-	37
Siria	-	-	-	1	-	1	1	2	-	-	-	-	-	-	-	-	-	-	5
República de Corea	-	-	-	-	-	-	-	1	-	1	-	-	-	-	-	-	-	-	2
Resto de nacionalidades de Asia	-	-	-	-	1	1	-	-	2	-	-	-	-	1	-	-	-	-	5
Oceanía	-	1	1	1	-	-	-	3	1	3	-	-	-	-	-	-	-	-	10
Australia	-	-	1	-	-	-	-	3	1	3	-	-	-	-	-	-	-	-	8
Resto de países de Oceanía	-	1	-	1	-	-	-	-	-	-	-	-	-	-	-	-	-	-	2
Apátridas	-	-	-	-	-	-	-	-	-	-	-	-	-	-	-	-	-	-	-
Total	234	366	331	410	703	1.102	1.029	787	550	446	255	158	101	71	33	21	14	6	6.617

Granada

Unión Europea (25)	146	197	199	162	306	356	367	436	419	350	333	394	327	271	170	116	79	53	4.681
UE-15	137	183	181	151	230	280	327	396	400	338	328	394	323	268	170	116	77	52	4.351
Alemania	10	23	23	26	33	44	47	63	70	50	39	45	63	51	18	19	15	10	649
Austria	1	2	-	2	1	6	3	5	1	3	1	4	1	2	1	-	3	-	36
Bélgica	7	9	5	2	8	25	13	15	11	18	21	29	26	33	32	28	10	3	295

Edad hombres																			
0-4	5-9	10-14	15-19	20-24	25-29	30-34	35-39	40-44	45-49	50-54	55-59	60-64	65-69	70-74	75-79	80-84	85 y más	Total	
-	-	-	-	1	-	2	3	1	-	-	-	-	-	-	-	-	-	7	Guinea Bissau
-	-	-	2	-	2	2	-	-	2	-	-	1	-	-	-	-	-	9	Guinea Ecuatorial
-	1	1	-	-	-	1	2	1	-	-	-	-	-	-	-	-	-	6	Egipto
-	1	-	-	2	2	-	1	-	-	-	-	-	-	-	-	-	-	6	Liberia
-	-	-	-	8	19	12	7	3	-	-	-	-	-	-	-	-	-	49	Mali
54	54	42	83	274	368	282	160	93	48	33	11	7	6	3	3	-	1	1.522	Marruecos
-	-	1	-	1	1	4	1	-	-	2	-	1	-	-	-	-	-	11	Mauritania
1	2	-	-	4	18	21	7	2	1	-	-	-	-	-	-	-	-	56	Nigeria
1	1	-	4	1	8	9	7	7	2	2	1	-	-	-	-	-	-	43	Senegal
-	-	-	-	-	-	1	-	-	-	-	-	-	-	-	-	-	-	1	Sudáfrica
-	-	-	-	1	-	1	-	-	-	-	-	-	-	-	-	-	-	2	Sierra Leona
-	-	-	-	-	2	1	1	1	-	-	-	-	-	-	-	-	-	4	Túnez
-	-	-	-	-	-	-	-	-	-	-	-	-	-	-	-	-	-	-	República democrática del Congo
-	3	3	1	1	-	2	8	2	1	2	-	-	-	-	1	-	-	24	Resto de nacionalidades africanas
4	8	13	4	7	6	9	10	6	10	6	3	3	3	-	-	1	-	93	América del Norte
-	-	-	-	2	-	1	-	-	-	-	-	1	-	-	-	-	-	4	Canadá
2	2	3	1	3	1	3	3	1	4	3	2	2	2	-	-	1	-	33	Estados Unidos
2	6	10	3	2	5	5	7	5	6	3	1	-	1	-	-	-	-	56	México
7	7	14	18	2	14	22	22	13	8	8	1	4	4	1	2	-	1	148	América Central
-	1	1	2	-	-	-	-	-	1	1	-	-	-	-	-	-	-	6	Costa Rica
3	2	6	7	2	8	16	16	9	6	6	1	4	3	-	1	-	1	91	Cuba
-	-	1	1	-	1	2	1	3	1	-	-	-	-	1	-	-	-	11	El Salvador
2	-	-	-	-	1	-	1	-	-	-	-	-	-	-	-	-	-	4	Guatemala
-	1	1	-	-	-	-	2	-	-	-	-	-	1	-	-	-	-	5	Honduras
-	-	-	1	-	-	2	-	1	-	-	-	-	-	-	-	-	-	4	Nicaragua
-	-	1	-	-	1	-	1	-	-	-	-	-	-	-	-	-	-	3	Panamá
2	3	4	7	-	3	1	1	-	-	1	-	-	-	-	-	-	-	22	República Dominicana
-	-	-	-	-	-	1	-	-	-	-	-	-	-	-	1	-	-	2	Resto de nacionalidades de América Central
106	148	163	146	239	321	247	217	167	127	62	29	9	9	9	2	2	2	2.005	América del Sur
15	13	10	10	24	40	25	21	17	15	15	7	3	6	3	-	-	1	225	Argentina
3	1	1	-	11	8	8	5	-	4	-	1	-	-	-	1	-	-	43	Bolivia
5	5	11	4	12	19	9	6	4	3	4	1	-	-	2	-	-	-	85	Brasil
18	43	47	39	57	77	53	58	50	34	13	10	-	2	1	-	-	1	503	Colombia
3	-	2	-	2	4	8	1	1	1	4	2	1	-	-	-	-	-	29	Chile
57	78	89	84	122	149	130	110	86	58	21	5	2	1	3	-	1	-	996	Ecuador
-	-	-	-	1	3	1	-	-	1	-	-	-	-	-	-	-	-	6	Paraguay
1	1	-	3	2	9	5	5	-	2	2	2	2	-	-	1	1	-	36	Perú
3	2	1	5	3	4	2	4	4	6	1	-	-	-	-	-	-	-	35	Uruguay
1	5	2	1	5	8	6	7	5	3	2	1	1	-	-	-	-	-	47	Venezuela
-	-	-	-	-	-	-	-	-	-	-	-	-	-	-	-	-	-	-	Resto de nacionalidades de América del Sur
15	17	14	9	23	42	68	41	32	29	19	8	6	2	2	-	-	-	327	Asia
9	10	12	5	14	18	24	20	15	14	7	2	1	1	1	-	-	-	153	China
-	-	-	-	-	-	-	-	-	-	-	-	-	-	-	-	-	-	-	Bangladesh
-	-	-	-	-	-	-	-	-	-	2	-	-	-	-	-	-	-	2	Filipinas
1	1	-	-	-	1	6	2	2	1	2	-	-	-	-	-	-	-	16	India
-	-	-	-	-	1	2	1	1	-	-	-	-	-	-	-	-	-	5	Irán
-	2	-	-	1	2	1	-	1	-	-	-	1	-	-	-	-	-	8	Israel
-	-	-	-	-	-	-	-	-	1	-	-	-	-	-	-	-	-	1	Irak
-	-	-	-	-	-	-	-	-	-	-	-	-	-	-	-	-	-	-	Japón
-	-	-	-	-	4	1	-	-	-	-	-	-	-	-	-	-	-	5	Jordania
-	-	-	-	-	-	-	-	-	-	-	-	1	-	-	-	-	-	1	Libano
2	4	2	4	6	19	27	15	10	10	7	5	3	-	1	-	-	-	115	Pakistán
3	-	-	-	-	1	2	1	1	1	-	1	-	1	-	-	-	-	11	Siria
-	-	-	-	2	-	-	-	-	2	-	-	-	-	-	-	-	-	4	República de Corea
-	-	-	-	-	2	1	2	-	1	-	-	-	-	-	-	-	-	6	Resto de nacionalidades de Asia
-	-	1	-	-	1	-	2	-	-	1	-	1	-	-	-	-	-	6	Oceanía
-	-	1	-	-	-	-	1	-	-	-	-	1	-	-	-	-	-	3	Australia
-	-	-	-	-	1	-	1	-	-	1	-	-	-	-	-	-	-	3	Resto de países de Oceanía
-	-	-	-	-	-	-	-	-	-	-	-	-	-	-	-	-	-	-	Apátridas
279	355	344	411	890	1.343	1.142	862	591	434	250	130	91	59	29	16	5	8	7.239	Total
																			Granada
118	195	223	186	229	353	340	475	424	370	326	404	409	318	246	125	75	35	4.851	Unión Europea (25)
102	177	201	175	175	291	292	435	396	354	317	401	407	317	245	124	75	35	4.519	UE-15
11	22	29	38	32	46	37	80	73	42	52	47	63	56	42	19	8	4	701	Alemania
1	3	2	1	2	7	2	2	2	1	3	1	2	1	1	-	2	-	33	Austria
1	2	5	6	10	15	21	16	15	15	13	21	31	42	39	25	14	4	295	Bélgica

1. Población y migraciones

1.1.5. Población de nacionalidad extranjera por sexo, grupos quinquenales de edad y provincia de residencia. Año 2005

	Edad mujeres																	Total	
	0-4	5-9	10-14	15-19	20-24	25-29	30-34	35-39	40-44	45-49	50-54	55-59	60-64	65-69	70-74	75-79	80-84		85 y más
Dinamarca	7	3	6	3	5	6	8	3	8	7	8	19	29	22	15	11	11	4	175
Finlandia	-	-	1	-	4	3	-	5	3	2	2	3	6	4	-	-	-	-	33
Francia	8	20	25	32	62	63	70	58	48	39	28	27	16	26	18	14	7	10	571
Grecia	-	-	-	-	2	1	2	1	2	-	2	-	2	-	-	-	-	-	12
Holanda	1	3	6	6	12	10	18	19	18	16	13	16	11	9	5	3	2	2	170
Irlanda	2	2	2	-	2	-	2	8	6	5	3	4	2	1	2	1	-	-	42
Italia	20	20	20	26	36	64	42	39	20	21	20	23	17	14	10	6	3	2	403
Luxemburgo	-	1	-	-	2	-	-	-	2	-	1	-	-	-	-	-	-	-	6
Portugal	4	5	1	3	13	12	13	17	18	18	9	7	3	3	2	-	-	3	131
Reino Unido	76	93	88	49	46	42	105	161	186	155	173	205	132	85	50	23	20	12	1.701
Suecia	1	2	4	2	4	4	4	2	7	4	8	12	15	18	17	11	6	6	127
Chipre	-	-	-	-	-	-	-	-	-	-	-	-	-	-	-	-	-	-	-
Eslovenia	-	-	-	-	-	-	-	-	1	-	-	-	-	-	-	-	-	-	1
Estonia	-	-	-	-	-	1	1	-	1	-	-	-	-	-	-	-	-	-	3
Hungría	-	-	-	-	3	1	1	5	-	1	-	-	1	-	-	-	-	-	12
Letonia	1	-	-	-	3	1	2	1	1	-	-	-	-	-	-	-	-	-	9
Lituania	6	12	16	9	45	42	24	26	13	7	3	-	-	-	-	-	-	-	203
Malta	-	-	-	-	-	-	-	-	-	-	-	-	-	-	-	-	-	-	-
Polonia	-	2	2	2	16	14	7	6	3	4	2	-	1	3	-	-	1	-	63
República Checa	2	-	-	-	7	13	2	2	-	-	-	-	2	-	-	-	1	1	30
República Eslovaca	-	-	-	-	2	4	3	-	-	-	-	-	-	-	-	-	-	-	9
Resto de Europa	77	94	89	156	546	594	420	276	155	142	76	55	27	19	10	6	4	5	2.751
Armenia	1	-	1	2	2	3	2	3	-	1	-	-	-	1	-	-	-	-	16
Bosnia y Herzegovina	-	-	-	1	1	2	-	-	1	1	-	-	-	1	-	-	-	-	7
Bulgaria	3	3	4	1	17	20	9	11	8	11	7	-	2	-	-	1	-	-	97
Moldavia	-	-	1	-	1	3	-	-	-	-	-	-	-	-	-	-	-	-	5
Noruega	-	5	-	-	3	-	6	-	2	4	2	6	4	2	2	3	2	1	42
Rumanía	60	55	47	120	347	315	228	158	84	80	31	10	5	4	2	-	-	-	1.546
Rusia	8	18	20	9	147	218	142	50	13	7	12	7	5	3	-	2	-	-	661
Ucrania	4	3	4	10	15	18	18	30	33	22	15	16	6	1	-	-	-	-	195
Suiza	-	3	5	8	8	5	5	12	11	12	7	9	5	6	6	-	2	2	106
Serbia y Montenegro	1	5	-	-	-	1	3	2	-	2	2	2	-	1	-	-	-	-	19
Georgia	-	-	-	-	-	-	-	2	-	-	-	-	-	-	-	-	-	-	2
Albania	-	-	-	-	-	1	-	1	-	-	-	-	-	-	-	-	-	-	2
Andorra	-	1	2	2	2	-	-	-	1	1	-	-	-	-	-	-	-	1	10
Bielorrusia	-	-	4	3	2	6	6	5	-	1	-	3	-	-	-	-	-	1	31
Croacia	-	-	-	-	-	1	1	1	-	-	-	-	-	-	-	-	-	-	3
Turquia	-	-	-	-	-	1	-	-	-	-	-	2	-	-	-	-	-	-	3
Resto de nacionalidades europeas	-	1	1	-	1	-	-	1	2	-	-	-	-	-	-	-	-	-	6
África	121	135	121	164	466	434	343	315	215	137	80	56	35	25	19	6	4	3	2.679
Angola	-	-	-	-	-	1	-	-	-	-	-	-	-	-	-	-	-	-	1
Argelia	5	7	7	5	7	8	13	8	4	5	3	3	1	-	1	-	-	1	78
Cabo verde	-	-	-	-	-	-	1	-	-	1	-	-	-	-	-	-	-	-	2
Camerún	-	-	-	-	1	-	-	-	-	-	-	-	-	-	-	-	-	-	1
Congo	-	-	-	-	-	-	-	1	-	-	-	-	-	-	-	-	-	-	1
Costa de Marfil	-	-	-	-	-	-	-	-	-	-	-	-	-	-	-	-	-	-	-
Ghana	-	-	1	-	-	-	1	1	-	-	-	-	-	-	-	-	-	-	3
Gambia	-	-	-	-	-	2	-	-	-	-	-	-	-	-	-	-	-	-	2
Guinea	-	-	-	2	-	2	1	1	1	-	-	-	-	-	-	-	-	-	7
Guinea Bissau	-	-	-	-	-	-	-	-	-	-	-	-	-	-	-	-	-	-	-
Guinea Ecuatorial	3	3	1	5	6	8	2	1	3	1	-	1	1	1	1	-	-	-	37
Egipto	-	-	-	-	-	-	-	1	-	-	-	-	1	-	-	-	-	-	2
Liberia	-	-	-	-	-	-	-	-	-	-	-	-	-	-	-	-	-	-	-
Mali	-	-	-	-	-	-	-	-	-	-	-	-	-	-	-	-	-	-	-
Marruecos	106	118	101	147	445	391	300	276	199	120	71	51	30	23	16	5	3	2	2.404
Mauritania	1	1	5	2	1	-	-	2	1	1	-	-	-	-	-	-	-	-	14
Nigeria	1	-	-	-	1	8	1	-	-	-	-	-	-	-	-	-	1	-	12
Senegal	4	5	4	2	2	10	15	17	7	8	4	1	2	-	-	-	-	-	81
Sudáfrica	-	-	-	-	1	-	-	2	-	-	1	-	-	1	1	1	-	-	7
Sierra Leona	-	-	-	-	-	1	-	-	-	-	-	-	-	-	-	-	-	-	1
Túnez	-	-	1	-	1	-	-	-	-	-	1	-	-	-	-	-	-	-	3
República democrática del Congo	-	-	-	-	-	-	-	-	-	-	-	-	-	-	-	-	-	-	-
Resto de nacionalidades africanas	1	1	1	1	1	3	9	5	-	1	-	-	-	-	-	-	-	-	23
América del Norte	5	7	11	14	18	38	42	39	35	19	24	18	9	7	7	4	1	6	304
Canadá	-	-	2	2	3	1	1	2	4	1	2	3	-	-	3	-	-	-	24
Estados Unidos	2	5	3	4	9	16	21	18	14	12	20	14	9	7	4	4	1	5	168
México	3	2	6	8	6	21	20	19	17	6	2	1	-	-	-	-	-	1	112
América Central	6	10	17	21	29	63	68	71	42	19	21	18	6	8	4	2	-	1	406
Costa Rica	-	1	-	-	1	1	1	3	1	-	-	-	-	-	-	-	-	-	8
Cuba	-	3	4	5	13	32	30	31	17	7	12	8	5	2	1	1	-	1	172
El Salvador	1	-	1	-	-	2	2	5	1	-	1	1	-	-	1	-	-	-	15
Guatemala	-	-	-	1	1	1	3	-	-	-	-	1	-	-	-	-	-	-	7

Edad hombres																				
0-4	5-9	10-14	15-19	20-24	25-29	30-34	35-39	40-44	45-49	50-54	55-59	60-64	65-69	70-74	75-79	80-84	85 y más	Total		
5	3	3	2	1	3	7	7	6	8	8	16	30	23	20	13	7	5	167	Dinamarca	
-	-	1	1	1	1	-	1	-	-	1	3	2	3	2	-	-	-	16	Finlandia	
11	18	22	24	37	55	39	59	39	33	24	21	28	26	21	10	7	6	480	Francia	
-	-	-	-	-	5	1	-	1	1	-	-	-	-	1	-	-	-	9	Grecia	
5	7	4	7	10	8	11	25	16	26	17	16	6	18	11	2	3	2	194	Holanda	
2	5	3	2	-	2	2	8	6	3	2	8	6	1	1	2	-	-	53	Irlanda	
8	16	29	25	40	90	77	63	63	59	25	38	28	15	10	8	4	-	598	Italia	
-	-	-	-	-	-	1	2	-	-	-	-	-	-	-	-	-	-	4	Luxemburgo	
6	3	5	5	8	17	15	15	22	8	8	5	3	2	2	1	-	-	125	Portugal	
51	96	95	63	33	40	76	153	150	152	161	214	190	111	73	34	21	11	1.724	Reino Unido	
1	2	3	1	1	2	3	4	3	6	3	10	18	19	22	10	9	3	120	Suecia	
-	-	-	-	-	1	-	-	-	-	-	-	-	-	-	-	-	-	1	Chipre	
-	-	-	-	1	-	-	-	-	-	-	1	-	-	-	-	-	-	3	Eslovenia	
-	-	-	1	2	-	-	-	-	-	-	-	-	-	-	-	-	-	3	Estonia	
-	-	2	-	1	1	1	2	1	-	2	-	1	-	-	-	-	-	11	Hungría	
2	-	-	-	1	-	-	-	1	-	-	-	-	-	-	-	-	-	4	Letonia	
11	17	18	9	38	44	30	24	16	11	3	1	-	-	-	-	-	-	222	Lituania	
-	-	-	-	-	-	-	-	-	-	-	-	-	-	-	-	-	-	-	-	Malta
1	1	2	1	7	8	13	9	7	5	2	-	-	1	1	1	-	-	59	Polonia	
1	-	-	-	4	8	2	1	4	-	-	2	1	-	-	-	-	-	23	República Checa	
1	-	-	-	-	-	1	3	-	-	1	-	-	-	-	-	-	-	6	República Eslovaca	
99	119	108	142	427	565	496	324	221	156	76	42	22	13	9	5	6	2	2.832	Resto de Europa	
1	1	2	1	-	5	5	2	4	-	-	-	-	-	-	-	-	-	21	Armenia	
-	-	-	-	-	1	-	-	-	-	-	-	-	-	-	-	-	-	1	Bosnia y Herzegovina	
9	6	9	4	14	31	29	19	7	12	11	4	-	-	-	-	-	-	155	Bulgaria	
1	-	-	-	-	-	-	-	1	1	-	-	-	-	-	-	-	-	3	Moldavia	
4	3	-	1	-	2	2	5	2	1	2	5	6	5	2	2	2	1	45	Noruega	
76	64	60	117	389	468	385	251	163	116	44	17	6	3	-	-	-	-	2.159	Rumanía	
4	26	21	2	8	20	17	6	3	6	5	3	1	1	-	-	-	-	123	Rusia	
2	8	6	9	8	25	40	25	32	14	5	4	1	-	-	-	-	-	179	Ucrania	
1	4	7	6	4	2	6	9	5	4	4	9	7	3	6	3	4	1	85	Suiza	
1	2	2	1	-	3	6	2	-	1	2	-	-	-	-	-	-	-	20	Serbia y Montenegro	
-	-	-	-	-	-	2	-	-	-	-	-	-	-	-	-	-	-	2	Georgia	
-	-	-	-	1	2	-	-	-	-	-	-	-	-	-	-	-	-	3	Albania	
-	1	1	1	2	1	1	1	-	1	-	-	-	-	-	-	-	-	9	Andorra	
-	1	-	-	1	5	-	1	1	1	1	-	-	-	-	-	-	-	11	Bielorrusia	
-	1	-	-	-	-	1	1	1	1	-	1	-	1	-	-	-	-	5	Croacia	
-	1	-	-	-	-	1	2	1	-	-	-	-	-	1	-	-	-	6	Turquía	
-	1	-	-	-	-	1	-	2	-	-	-	-	1	-	-	-	-	5	Resto de nacionalidades europeas	
163	144	162	262	783	1.091	987	730	421	235	130	47	26	22	22	4	6	1	5.236	África	
9	6	10	7	6	30	45	35	13	6	4	3	-	-	4	-	-	-	1	Angola	
-	-	-	-	-	-	-	-	-	-	-	-	-	-	-	-	-	-	-	178	Argelia
-	-	1	-	-	2	1	-	-	-	-	-	-	-	-	-	-	-	4	Cabo verde	
-	-	-	-	-	-	1	2	-	-	-	-	-	-	-	-	-	-	3	Camerún	
-	-	-	-	-	-	-	-	-	-	-	-	-	-	-	-	-	-	-	-	Congo
-	-	-	1	1	-	1	-	1	-	-	-	-	-	-	-	-	-	4	Costa de Marfil	
-	-	-	-	1	1	1	2	-	-	-	-	-	-	-	-	-	-	4	Ghana	
-	-	-	-	1	1	2	-	-	-	-	-	-	-	-	-	-	-	4	Gambia	
1	-	-	-	1	3	4	2	2	1	-	-	-	-	-	-	-	-	14	Guinea	
-	-	-	-	-	5	-	1	1	1	-	-	-	-	-	-	-	-	8	Guinea Bissau	
-	2	3	1	2	4	3	7	3	1	2	-	1	1	-	-	-	-	30	Guinea Ecuatorial	
-	-	-	-	2	2	1	3	-	-	-	-	-	-	-	-	-	-	8	Egipto	
-	-	-	-	-	-	1	-	-	-	-	-	-	-	-	-	-	-	1	Liberia	
-	-	-	-	4	11	1	3	-	1	-	-	-	-	-	-	-	-	20	Mali	
137	127	141	229	673	851	697	512	295	152	95	39	22	21	16	3	6	1	4.017	Marruecos	
2	2	-	-	3	10	1	1	1	1	1	-	-	-	1	-	-	-	22	Mauritania	
1	-	-	-	1	2	1	3	1	1	-	-	-	-	-	-	-	-	10	Nigeria	
13	6	6	23	90	176	204	150	95	67	24	5	3	-	-	-	-	-	862	Senegal	
-	-	-	-	-	1	1	-	1	-	1	-	-	-	1	1	-	-	6	Sudáfrica	
-	-	-	-	-	-	-	-	-	-	-	-	-	-	-	-	-	-	-	-	Sierra Leona
-	-	-	-	1	5	3	3	1	2	-	-	-	-	-	-	-	-	15	Túnez	
-	-	1	1	-	-	1	2	2	-	-	-	-	-	-	-	-	-	7	República democrática del Congo	
-	1	-	-	3	4	5	6	2	1	-	-	-	-	-	-	-	-	22	Resto de nacionalidades africanas	
6	12	11	8	14	22	35	33	28	27	13	9	12	13	9	8	2	4	266	América del Norte	
-	-	-	1	-	-	2	6	6	4	2	-	-	2	1	-	1	1	26	Canadá	
3	4	3	4	9	13	18	20	14	15	7	7	11	10	8	8	1	3	158	Estados Unidos	
3	8	8	3	5	9	15	7	8	8	4	2	1	1	-	-	-	-	82	México	
7	13	11	19	16	17	33	42	24	11	11	7	5	4	-	1	1	-	222	América Central	
1	-	1	-	-	1	-	4	-	-	1	-	2	-	-	-	-	-	10	Costa Rica	
1	3	4	5	8	24	26	18	7	6	5	1	3	-	1	1	-	-	118	Cuba	
-	1	-	-	-	-	1	1	1	-	1	-	-	-	-	-	-	-	5	El Salvador	
-	-	-	-	-	1	-	-	-	1	-	-	-	-	-	-	-	-	2	Guatemala	

1. Población y migraciones

1.1.5. Población de nacionalidad extranjera por sexo, grupos quinquenales de edad y provincia de residencia. Año 2005

	Edad mujeres																		Total
	0-4	5-9	10-14	15-19	20-24	25-29	30-34	35-39	40-44	45-49	50-54	55-59	60-64	65-69	70-74	75-79	80-84	85 y más	
Honduras	1	2	3	3	3	1	1	2	3	1	-	1	-	1	-	-	-	-	22
Nicaragua	-	-	-	1	-	3	2	3	-	-	2	1	-	-	1	-	-	-	13
Panamá	-	-	-	-	-	-	1	-	1	1	-	-	-	-	-	-	-	-	3
República Dominicana	4	4	8	10	9	23	26	26	16	10	5	6	1	5	1	1	-	155	
Resto de nacionalidades de América Central	-	-	1	1	2	-	2	1	3	-	1	-	-	-	-	-	-	11	
América del Sur	171	358	314	315	691	941	775	608	466	316	202	138	67	61	51	21	13	4	5.512
Argentina	64	136	109	100	141	246	170	117	107	90	84	71	34	34	29	14	7	2	1.555
Bolivia	19	29	12	44	187	183	113	66	44	20	13	7	-	1	2	-	1	-	741
Brasil	6	7	17	18	29	58	63	55	32	18	8	7	3	1	3	1	-	1	327
Colombia	21	49	68	52	116	168	180	148	121	70	42	19	12	11	6	-	-	-	1.083
Chile	1	5	2	2	3	15	18	9	11	7	3	3	-	1	-	2	1	-	83
Ecuador	51	111	91	77	175	207	175	145	106	79	33	17	6	4	3	2	-	-	1.282
Paraguay	1	1	2	-	2	4	5	4	4	1	1	1	1	-	-	-	1	-	28
Perú	-	-	3	-	14	21	15	9	14	13	3	5	4	-	2	1	-	-	104
Uruguay	2	10	4	6	4	10	8	20	11	8	5	1	5	4	3	1	2	-	104
Venezuela	6	10	6	16	20	29	28	35	16	10	10	7	2	5	3	-	1	1	205
Resto de nacionalidades de América del Sur	-	-	-	-	-	-	-	-	-	-	-	-	-	-	-	-	-	-	-
Asia	26	25	25	27	59	65	79	85	59	34	23	9	5	8	5	1	2	-	537
China	13	15	15	22	38	22	39	40	32	18	7	-	2	4	2	-	-	-	269
Bangladesh	-	-	-	-	-	-	-	-	-	-	-	-	-	-	-	-	-	-	-
Filipinas	-	-	1	-	2	2	1	3	3	1	2	1	2	-	1	-	-	-	19
India	-	1	-	-	1	12	13	10	4	5	1	-	-	-	-	-	-	-	47
Irán	3	1	-	-	2	5	1	1	2	-	2	1	-	-	-	-	-	-	18
Israel	3	2	-	1	1	4	-	-	3	1	-	1	-	-	-	1	-	-	17
Irak	1	1	1	-	-	-	1	1	1	1	2	1	-	-	-	-	-	-	10
Japón	2	1	-	-	5	10	15	13	7	4	5	2	-	2	-	-	-	-	66
Jordania	-	1	4	4	2	-	3	2	-	2	-	-	-	1	1	-	-	1	21
Líbano	-	-	-	-	-	-	1	1	1	-	1	-	-	-	-	-	-	-	4
Pakistán	1	-	2	-	3	1	1	2	1	-	-	1	-	-	-	1	-	-	13
Siria	3	3	1	-	3	3	3	6	2	1	-	1	-	1	1	-	1	-	29
República de Corea	-	-	1	-	-	-	1	2	-	-	1	-	-	-	-	-	-	-	5
Resto de nacionalidades de Asia	-	-	-	-	2	6	-	4	3	1	2	1	-	-	-	-	-	-	19
Oceania	-	-	-	-	1	3	2	1	-	-	-	2	2	1	-	-	-	-	12
Australia	-	-	-	-	1	3	1	1	-	-	-	-	1	1	1	-	-	-	9
Resto de países de Oceania	-	-	-	-	-	-	1	-	-	-	-	-	1	1	-	-	-	-	3
Apátridas	-	-	-	-	-	-	1	-	-	-	-	-	-	-	-	-	-	-	1
Total	552	826	776	859	2.116	2.494	2.097	1.831	1.391	1.017	759	690	478	400	266	156	103	72	16.883
Huelva																			
Unión Europea (25)	59	61	64	66	214	248	195	186	190	163	118	122	79	71	48	41	40	54	2.019
UE-15	46	46	54	54	79	106	140	143	149	137	112	120	79	71	48	41	40	54	1.519
Alemania	4	6	21	11	14	11	31	27	21	17	13	18	30	10	8	-	-	3	245
Austria	-	-	-	-	1	1	-	-	1	1	2	3	-	-	-	-	-	1	10
Bélgica	-	-	-	-	-	1	5	4	6	-	1	2	1	2	1	1	1	-	25
Dinamarca	2	-	-	1	-	-	-	-	-	1	-	1	1	-	-	-	-	-	6
Finlandia	1	-	-	1	-	-	-	2	-	-	-	-	-	1	-	-	-	-	5
Francia	4	3	1	1	10	15	13	13	9	4	7	9	-	1	4	1	3	4	102
Grecia	-	-	-	-	-	-	-	1	-	-	-	1	-	-	-	-	-	-	2
Holanda	2	5	2	2	3	1	1	3	5	6	9	4	2	2	-	3	-	-	50
Irlanda	-	-	-	-	1	-	-	1	3	-	-	-	1	-	-	-	-	-	6
Italia	-	1	1	2	2	6	9	4	5	4	6	8	3	4	2	-	-	-	57
Luxemburgo	-	-	-	-	-	-	-	-	-	-	-	-	-	-	-	-	-	-	-
Portugal	23	21	17	25	43	61	63	68	81	78	51	49	24	41	25	36	36	46	788
Reino Unido	10	10	11	11	5	10	17	20	17	26	22	23	16	10	6	-	-	-	214
Suecia	-	-	1	-	-	-	1	-	1	-	1	1	2	-	2	-	-	-	9
Chipre	-	-	-	-	-	-	-	-	-	-	-	-	-	-	-	-	-	-	-
Eslovenia	-	-	-	-	-	1	-	-	-	-	-	-	-	-	-	-	-	-	1
Estonia	1	-	-	1	3	-	2	-	2	1	1	1	-	-	-	-	-	-	12
Hungría	-	-	-	-	-	-	2	-	-	-	-	-	-	-	-	-	-	-	2
Letonia	-	-	-	-	-	3	1	3	1	-	-	-	-	-	-	-	-	-	8
Lituania	4	1	3	10	13	16	6	18	13	8	2	1	-	-	-	-	-	-	95
Malta	-	-	-	-	-	-	-	-	-	-	-	-	-	-	-	-	-	-	-
Polonia	7	14	6	1	117	118	43	22	24	16	3	-	-	-	-	-	-	-	371
República Checa	1	-	1	-	1	2	1	-	1	1	-	-	-	-	-	-	-	-	8
República Eslovaca	-	-	-	-	1	2	-	-	-	-	-	-	-	-	-	-	-	-	3
Resto de Europa	57	59	54	98	242	356	338	273	164	146	76	26	10	5	1	2	1	1	1.909
Armenia	-	-	-	-	1	1	-	-	-	-	-	-	-	-	-	-	-	-	3
Bosnia y Herzegovina	-	-	-	2	-	-	1	-	1	-	1	-	-	-	-	-	-	-	5
Bulgaria	5	3	10	9	14	29	40	19	17	11	9	4	1	-	-	-	-	-	171

Edad hombres																		Total		
0-4	5-9	10-14	15-19	20-24	25-29	30-34	35-39	40-44	45-49	50-54	55-59	60-64	65-69	70-74	75-79	80-84	85 y más			
1	3	2	2	2	2	2	2	1	-	-	-	2	-	-	-	-	-	19	Honduras	
-	1	-	-	-	-	-	2	-	-	-	-	-	-	-	-	-	-	3	Nicaragua	
-	-	-	-	2	1	-	-	-	-	-	-	-	-	-	-	-	-	3	Panamá	
3	5	4	11	7	4	6	7	3	3	2	2	-	1	-	-	-	-	58	República Dominicana	
1	-	-	1	-	-	-	-	1	-	1	-	-	-	-	-	-	-	4	Resto de nacionalidades de América Central	
193	312	319	326	649	943	793	616	450	317	161	86	58	31	13	16	6	5	5.294	América del Sur	
60	99	104	103	133	270	221	159	117	113	70	52	32	23	7	7	2	2	1.574	Argentina	
24	16	14	43	201	212	156	129	83	50	13	7	4	-	-	1	-	-	953	Bolivia	
9	5	17	14	21	24	18	17	15	7	3	-	1	-	2	1	1	1	156	Brasil	
27	61	63	52	68	119	119	91	81	39	25	7	5	4	1	1	1	-	764	Colombia	
3	5	3	5	7	11	24	15	10	13	8	-	1	-	-	2	-	-	107	Chile	
59	100	96	89	188	263	209	161	118	65	36	9	7	3	-	-	1	1	1.405	Ecuador	
1	1	-	-	2	3	2	5	2	1	-	-	-	-	-	-	-	-	17	Paraguay	
2	3	4	2	8	9	11	10	9	4	1	2	4	-	-	1	-	1	71	Perú	
3	5	5	2	3	9	14	13	9	11	1	2	3	1	2	1	1	-	85	Uruguay	
5	17	13	16	18	23	19	16	6	14	4	7	1	-	1	2	-	-	162	Venezuela	
-	-	-	-	-	-	-	-	-	-	-	-	-	-	-	-	-	-	-	Resto de nacionalidades de América del Sur	
22	25	32	27	69	113	115	106	78	48	33	25	10	6	6	1	1	1	718	Asia	
13	15	24	16	35	54	59	51	35	29	9	4	-	3	5	-	-	-	352	China	
-	-	-	-	-	-	1	-	-	-	-	-	-	-	-	-	-	-	-	1	Bangladesh
-	-	1	-	1	-	1	-	-	-	-	-	-	-	-	-	-	-	-	3	Filipinas
-	2	-	2	5	3	7	3	6	1	-	1	-	-	-	1	-	-	31	India	
1	-	-	1	1	3	6	3	1	1	2	2	-	-	-	-	-	-	21	Irán	
-	-	-	-	2	2	1	1	2	-	1	-	-	-	-	-	-	-	9	Israel	
-	-	-	1	1	3	2	-	3	-	2	-	1	-	-	-	-	-	13	Irak	
-	1	1	-	3	2	2	2	3	1	7	8	1	-	-	-	-	-	32	Japón	
1	-	2	1	1	6	6	4	5	2	3	2	1	1	-	-	-	-	36	Jordania	
1	1	-	-	1	-	2	6	4	2	-	-	1	-	1	-	-	-	19	Libano	
4	1	2	3	6	19	16	20	10	9	3	2	3	-	-	-	-	-	98	Pakistán	
2	3	1	2	11	14	9	13	7	2	4	5	2	1	-	-	1	-	77	Siria	
-	2	1	1	1	1	-	-	-	1	-	-	-	-	-	-	-	-	7	República de Corea	
-	-	-	-	1	5	3	3	2	1	1	1	1	-	-	-	-	-	19	Resto de nacionalidades de Asia	
-	-	1	1	-	3	2	1	1	1	1	1	1	-	2	1	-	-	16	Oceanía	
-	-	1	1	-	2	1	1	1	1	-	1	-	-	2	1	-	-	12	Australia	
-	-	-	-	-	1	1	-	-	-	1	-	1	-	-	-	-	-	4	Resto de países de Oceanía	
-	-	-	-	-	-	-	-	-	-	-	-	-	-	-	-	-	-	-	Apátridas	
608	820	867	971	2.187	3.107	2.801	2.327	1.647	1.165	751	621	543	407	307	161	97	48	19.435	Total	
																		Huelva		
41	63	53	72	133	220	188	205	187	146	145	146	111	102	78	49	42	36	2.017	Unión Europea (25)	
31	50	41	59	101	154	159	182	159	129	131	143	111	102	78	49	42	36	1.757	UE-15	
2	11	7	16	8	13	24	27	27	16	16	22	23	22	10	2	-	-	246	Alemania	
-	-	1	1	3	2	1	2	-	2	-	2	-	-	-	-	-	-	14	Austria	
-	-	2	1	2	3	2	3	2	1	1	4	3	3	2	-	2	-	31	Bélgica	
-	-	-	-	-	-	-	2	1	1	-	1	1	1	-	2	1	-	10	Dinamarca	
-	-	-	-	-	-	1	1	-	-	-	-	-	1	-	-	-	-	3	Finlandia	
3	2	1	1	5	5	15	15	5	6	9	6	4	5	2	3	-	-	87	Francia	
-	-	-	-	-	-	1	1	1	-	1	-	-	-	-	-	-	-	4	Grecia	
-	2	1	1	3	4	3	9	10	1	10	2	2	6	-	2	1	-	57	Holanda	
-	-	-	-	-	1	2	2	1	1	1	-	1	-	-	-	-	-	9	Irlanda	
1	3	3	3	6	15	11	11	6	5	9	3	9	6	3	1	-	-	95	Italia	
-	-	-	-	-	-	-	-	-	-	-	-	-	-	-	-	-	-	-	Luxemburgo	
15	26	25	31	67	95	87	90	79	83	63	70	47	46	49	35	36	36	980	Portugal	
10	6	1	4	7	15	10	18	26	13	20	32	20	11	9	4	1	-	207	Reino Unido	
-	-	-	1	-	1	2	1	1	-	1	1	1	1	3	-	1	-	14	Suecia	
-	-	-	-	-	-	-	-	-	-	-	-	-	-	-	-	-	-	-	Chipre	
-	-	-	-	-	1	1	-	-	-	-	-	-	-	-	-	-	-	2	Eslovenia	
-	1	1	-	1	2	-	-	-	-	-	-	-	-	-	-	-	-	5	Estonia	
-	-	-	-	-	1	-	-	-	-	-	-	-	-	-	-	-	-	1	Hungría	
-	-	-	-	5	6	2	1	6	2	-	-	-	-	-	-	-	-	22	Letonia	
2	3	5	8	13	27	9	13	16	9	7	2	-	-	-	-	-	-	114	Lituania	
-	-	-	-	-	-	-	-	-	-	-	-	-	-	-	-	-	-	-	Malta	
8	8	4	3	10	21	15	6	5	5	6	1	-	-	-	-	-	-	92	Polonia	
-	1	2	2	-	6	2	2	-	1	-	-	-	-	-	-	-	-	16	República Checa	
-	-	-	-	3	2	-	1	-	-	1	-	-	-	-	-	-	-	8	República Eslovaca	
58	42	60	111	298	481	376	288	220	182	78	33	10	6	1	-	1	-	2.245	Resto de Europa	
-	-	-	-	1	2	1	-	-	1	-	-	-	-	-	-	-	-	5	Armenia	
-	-	-	1	-	-	-	-	-	1	-	-	-	-	-	-	-	-	2	Bosnia y Herzegovina	
8	3	9	6	41	58	42	47	36	30	10	7	-	-	-	-	-	-	297	Bulgaria	

1. Población y migraciones

1.1.5. Población de nacionalidad extranjera por sexo, grupos quinquenales de edad y provincia de residencia. Año 2005

	Edad mujeres																Total		
	0-4	5-9	10-14	15-19	20-24	25-29	30-34	35-39	40-44	45-49	50-54	55-59	60-64	65-69	70-74	75-79		80-84	85 y más
Moldavia	1	-	-	-	3	3	6	2	3	4	3	-	-	-	-	-	-	-	25
Noruega	-	1	1	-	1	-	-	-	-	1	-	2	1	1	-	-	-	-	9
Rumania	40	41	25	73	190	237	198	189	81	54	21	3	4	2	1	-	-	-	1.159
Rusia	2	6	1	3	7	17	19	6	7	10	7	1	1	-	-	-	-	-	87
Ucrania	6	6	15	10	23	59	60	47	52	65	29	13	2	1	-	-	-	-	388
Suiza	2	2	-	-	-	1	4	4	1	-	3	2	1	1	-	1	1	-	23
Serbia y Montenegro	-	-	-	-	-	-	-	2	-	-	-	-	-	-	-	-	-	-	2
Georgia	-	-	-	-	-	-	-	-	1	-	1	-	-	-	-	1	-	-	3
Albania	-	-	-	-	-	-	-	-	-	-	-	-	-	-	-	-	-	-	-
Andorra	-	-	-	-	-	-	-	-	-	-	-	-	-	-	-	-	-	-	-
Bielorrusia	-	-	2	1	2	7	6	4	-	2	1	1	-	-	-	-	-	-	26
Croacia	1	-	-	-	1	2	3	-	-	-	-	-	-	-	-	-	-	-	7
Turquia	-	-	-	-	-	-	-	-	-	-	-	-	-	-	-	-	-	-	-
Resto de nacionalidades europeas	-	-	-	-	-	-	1	-	-	-	-	-	-	-	-	-	-	-	1
África	124	78	98	111	183	233	168	138	107	59	19	12	10	16	3	4	1	1	1.365
Angola	-	-	-	-	2	6	1	2	-	-	-	-	-	1	-	-	-	-	12
Argelia	-	3	6	9	6	6	9	9	3	1	1	1	-	-	-	-	-	-	54
Cabo verde	-	-	-	-	-	-	-	-	-	1	-	-	-	-	-	-	-	-	1
Camerún	-	-	-	-	-	2	1	-	-	-	-	-	-	-	-	-	-	-	3
Congo	-	-	-	-	-	-	-	-	-	-	-	-	-	-	-	-	-	-	-
Costa de Marfil	-	-	-	-	-	-	-	-	-	-	-	-	-	-	-	-	-	-	-
Ghana	-	-	-	-	-	-	1	-	-	-	-	-	-	-	-	-	-	-	1
Gambia	-	-	-	-	-	1	-	-	-	-	-	-	-	-	-	-	-	-	1
Guinea	-	-	-	-	-	1	-	-	-	-	-	-	-	-	-	-	-	-	1
Guinea Bissau	-	-	-	-	-	1	-	-	-	-	-	-	-	-	-	-	-	-	1
Guinea Ecuatorial	-	2	-	-	1	-	1	1	-	-	-	1	-	-	-	-	-	-	6
Egipto	-	-	-	-	2	-	-	-	-	-	-	-	-	-	-	-	-	-	2
Liberia	-	-	-	-	-	1	-	-	-	-	-	-	-	-	-	-	-	-	1
Mali	-	-	-	-	-	1	-	-	-	-	-	-	-	-	-	-	-	-	1
Marruecos	116	72	90	99	153	183	132	115	98	53	17	9	10	14	2	4	1	-	1.168
Mauritania	1	-	-	-	-	1	2	-	-	-	-	-	-	-	-	-	-	-	4
Nigeria	3	-	-	1	13	23	11	2	1	1	-	-	-	-	-	-	-	1	56
Senegal	4	1	1	1	6	2	8	5	4	2	1	1	-	-	-	-	-	-	36
Sudáfrica	-	-	-	-	-	-	-	-	-	-	-	-	-	-	-	-	-	-	-
Sierra Leona	-	-	-	-	-	1	-	1	-	-	-	-	-	-	-	-	-	-	2
Túnez	-	-	-	-	-	-	-	-	1	-	-	-	-	-	-	-	-	-	1
República democrática del Congo	-	-	-	-	-	-	-	-	-	-	-	-	-	-	-	-	-	-	-
Resto de nacionalidades africanas	-	-	1	1	-	4	2	3	-	1	-	-	-	1	1	-	-	-	14
América del Norte	1	-	4	1	13	7	9	8	1	6	-	5	1	-	-	1	1	-	58
Canadá	-	-	-	-	-	1	-	2	-	2	-	1	-	-	-	-	-	-	6
Estados Unidos	1	-	3	-	1	2	2	1	-	1	-	4	1	-	-	1	1	-	18
México	-	-	1	1	12	4	7	5	1	3	-	-	-	-	-	-	-	-	34
América Central	3	8	8	3	13	30	36	26	14	6	8	4	3	5	3	2	5	1	178
Costa Rica	-	-	-	-	-	-	-	1	-	-	-	-	-	-	-	-	-	-	1
Cuba	-	1	2	-	3	16	19	9	7	1	2	2	1	3	2	1	5	1	75
El Salvador	-	-	-	-	-	-	1	-	-	-	1	1	-	-	1	-	-	-	4
Guatemala	1	1	-	-	1	1	1	-	-	-	-	-	-	-	-	-	-	-	5
Honduras	-	3	2	-	1	-	2	4	1	2	1	-	-	-	-	-	-	-	16
Nicaragua	1	2	1	-	1	-	-	2	-	1	-	-	1	-	-	-	-	-	9
Panamá	1	-	-	-	-	1	1	2	1	-	1	-	-	-	-	-	-	-	7
República Dominicana	-	-	3	3	6	12	11	7	5	2	3	1	1	2	-	1	-	-	57
Resto de nacionalidades de América Central	-	1	-	-	1	-	1	1	-	-	-	-	-	-	-	-	-	-	4
América del Sur	82	119	129	110	256	389	344	283	212	158	78	43	18	14	6	7	3	1	2.252
Argentina	10	12	10	5	10	29	20	19	14	12	17	9	2	4	2	1	1	1	178
Bolivia	8	14	6	13	28	37	31	28	19	16	6	3	1	1	-	-	-	-	211
Brasil	5	8	4	7	15	38	31	22	14	5	3	1	1	1	1	1	1	1	158
Colombia	16	33	50	31	76	139	132	107	89	76	28	13	9	3	1	1	-	-	804
Chile	1	1	1	-	4	3	4	5	4	1	1	-	2	1	-	-	-	-	28
Ecuador	37	41	46	46	100	115	96	80	51	35	19	9	1	-	1	1	-	-	678
Paraguay	-	-	1	-	1	1	2	1	1	-	-	-	-	-	-	-	-	-	7
Perú	1	1	5	3	5	7	10	6	10	6	1	1	1	1	1	3	-	-	62
Uruguay	2	3	1	-	3	5	1	7	2	2	2	6	1	3	-	-	-	-	38
Venezuela	2	6	5	5	14	15	17	8	8	5	1	1	-	-	-	-	1	-	88
Resto de nacionalidades de América del Sur	-	-	-	-	-	-	-	-	-	-	-	-	-	-	-	-	-	-	-
Asia	14	5	3	7	12	14	22	14	6	9	4	1	2	1	1	-	1	-	116
China	14	4	3	3	8	13	18	9	6	3	3	1	1	1	-	-	1	-	88
Bangladesh	-	-	-	-	-	-	-	-	-	-	-	-	-	-	-	-	-	-	-
Filipinas	-	-	-	-	-	-	-	-	-	2	-	-	-	-	-	-	-	-	2
India	-	-	-	-	1	-	-	1	-	-	-	-	-	-	-	-	-	-	2
Irán	-	-	-	-	-	-	-	-	-	-	-	-	-	-	-	-	-	-	-
Israel	-	-	-	-	-	-	-	-	-	-	-	-	-	-	-	-	-	-	-

Edad hombres																				
0-4	5-9	10-14	15-19	20-24	25-29	30-34	35-39	40-44	45-49	50-54	55-59	60-64	65-69	70-74	75-79	80-84	85 y más	Total		
4	-	-	2	5	5	13	2	9	-	4	1	-	-	-	-	-	-	45	Moldavia	
-	-	1	-	-	-	-	-	-	1	-	-	-	-	2	-	-	-	4	Noruega	
37	27	35	85	199	279	196	157	89	50	26	9	3	-	-	-	-	-	1.192	Rumania	
2	4	2	2	8	20	13	9	12	14	1	4	-	-	-	-	-	-	91	Rusia	
7	8	11	12	38	105	103	68	66	78	34	9	1	1	-	-	-	-	541	Ucrania	
-	-	-	2	1	-	3	-	3	2	1	3	5	3	1	-	1	-	25	Suiza	
-	-	-	-	-	-	-	-	-	1	-	-	-	-	-	-	-	-	1	Serbia y Montenegro	
-	-	-	-	1	2	2	2	2	1	1	-	-	-	-	-	-	-	11	Georgia	
-	-	-	-	-	1	-	-	-	-	-	-	-	-	-	-	-	-	1	Albania	
-	-	-	-	-	-	-	-	-	-	-	-	-	-	-	-	-	-	0	Andorra	
-	-	2	1	4	6	2	3	2	3	1	-	-	-	-	-	-	-	24	Bielorrusia	
-	-	-	-	-	2	1	-	-	-	-	-	-	-	-	-	-	-	3	Croacia	
-	-	-	-	-	1	-	-	-	-	-	-	1	-	-	-	-	-	2	Turquía	
-	-	-	-	-	-	-	-	1	-	-	-	-	-	-	-	-	-	1	Resto de nacionalidades europeas	
109	115	99	206	587	1.083	875	626	389	211	122	48	21	14	10	2	1	-	4.518	África	
-	2	1	2	3	2	1	2	1	-	1	-	-	-	-	-	-	-	15	Angola	
4	6	12	15	18	104	152	109	53	22	13	6	1	2	-	-	-	-	517	Argelia	
-	-	-	-	-	-	-	-	-	-	-	-	-	-	-	-	-	-	-	-	Cabo verde
-	-	-	-	5	7	6	3	2	-	-	-	-	-	-	-	-	-	23	Camerún	
-	-	-	-	-	-	-	-	-	-	-	-	-	-	-	-	-	-	-	-	Congo
-	-	-	-	-	2	-	-	-	-	-	-	-	-	-	-	-	-	2	Costa de Marfil	
-	-	-	-	2	5	5	1	5	1	-	-	-	-	-	-	-	-	19	Ghana	
-	-	-	-	-	-	-	1	-	-	1	-	-	-	-	-	-	-	2	Gambia	
-	-	1	-	3	5	1	6	2	1	-	-	-	-	-	-	-	-	19	Guinea	
-	-	-	-	1	-	1	-	-	-	-	-	-	-	-	-	-	-	2	Guinea Bissau	
-	-	-	1	1	4	-	2	-	-	-	-	-	-	-	-	-	-	8	Guinea Ecuatorial	
-	-	-	-	1	-	1	-	1	-	-	-	-	-	-	-	-	-	3	Egipto	
-	-	-	-	-	1	2	-	-	-	-	-	-	-	-	-	-	-	3	Liberia	
-	-	-	3	47	67	33	13	9	1	1	-	-	-	-	-	-	-	174	Mali	
100	102	83	164	472	825	610	431	281	162	94	37	19	12	9	2	1	-	3.404	Marruecos	
-	2	-	1	3	12	18	18	7	4	3	-	-	-	-	-	-	-	68	Mauritania	
2	-	-	-	10	25	13	9	4	1	-	-	-	-	-	-	-	-	64	Nigeria	
3	3	2	18	18	23	27	25	22	14	10	4	1	-	1	-	-	-	171	Senegal	
-	-	-	-	1	-	-	-	-	-	-	-	-	-	-	-	-	-	1	Sudáfrica	
-	-	-	-	-	-	1	-	1	1	-	-	-	-	-	-	-	-	3	Sierra Leona	
-	-	-	-	-	1	-	-	-	1	-	-	-	-	-	-	-	-	2	Túnez	
-	-	-	-	-	-	-	-	-	-	-	-	-	-	-	-	-	-	-	-	República democrática del Congo
-	-	-	2	2	-	4	6	1	3	-	-	-	-	-	-	-	-	18	Resto de nacionalidades africanas	
2	3	1	3	2	10	5	5	2	-	1	5	2	1	2	2	1	1	48	América del Norte	
-	1	1	-	-	3	-	1	1	-	-	2	-	-	-	-	-	-	9	Canadá	
2	-	-	3	2	5	5	3	1	-	3	2	1	2	2	-	-	1	32	Estados Unidos	
-	2	-	-	-	2	-	1	-	-	1	-	-	-	-	-	-	1	7	México	
1	4	12	7	3	9	25	18	15	11	1	4	2	1	1	5	-	-	119	América Central	
-	-	-	-	-	-	2	1	1	-	1	-	-	-	-	1	-	-	6	Costa Rica	
1	1	5	1	3	6	17	10	12	9	-	2	1	1	1	4	-	-	74	Cuba	
-	-	-	-	-	-	-	-	1	-	1	-	-	-	-	-	-	-	2	El Salvador	
-	1	-	-	-	-	-	-	-	-	-	-	-	-	-	-	-	-	1	Guatemala	
-	-	3	2	-	-	1	1	1	-	-	-	-	-	-	-	-	-	8	Honduras	
-	-	-	-	-	1	-	-	-	-	-	-	-	-	-	-	-	-	1	Nicaragua	
-	-	-	-	-	1	-	-	-	-	-	-	-	-	-	-	-	-	1	Panamá	
-	2	4	4	-	1	4	5	1	2	-	1	1	-	-	-	-	-	25	República Dominicana	
-	-	-	-	-	-	1	-	-	-	-	-	-	-	-	-	-	-	1	Resto de nacionalidades de América Central	
67	120	135	119	206	286	266	220	165	79	58	29	15	6	4	1	1	2	1.779	América del Sur	
11	13	11	12	21	17	27	18	22	4	14	11	1	3	1	-	-	-	186	Argentina	
9	13	5	7	15	24	25	16	11	8	7	4	-	-	1	-	-	-	145	Bolivia	
-	6	8	2	6	14	16	10	6	2	-	3	1	-	1	-	-	-	75	Brasil	
12	38	46	47	57	77	71	63	53	18	9	3	7	1	-	1	1	-	504	Colombia	
-	-	-	2	4	3	5	1	5	4	3	-	3	-	-	-	-	-	30	Chile	
30	47	52	42	93	135	109	97	54	32	22	7	1	1	-	-	-	1	723	Ecuador	
-	1	-	-	-	-	2	-	-	1	-	-	-	-	-	-	-	-	4	Paraguay	
-	-	1	2	1	4	6	9	4	5	-	1	1	1	1	-	-	-	36	Perú	
4	-	4	3	1	4	2	5	5	1	1	-	1	-	-	-	-	-	31	Uruguay	
1	2	8	2	8	8	3	1	5	4	2	-	-	-	-	-	-	1	45	Venezuela	
-	-	-	-	-	-	-	-	-	-	-	-	-	-	-	-	-	-	-	-	Resto de nacionalidades de América del Sur
6	7	4	9	16	29	36	34	16	8	10	4	-	-	-	-	-	-	179	Asia	
5	6	4	9	11	11	23	15	9	6	5	1	-	-	-	-	-	-	105	China	
-	-	-	-	-	-	-	-	-	-	-	-	-	-	-	-	-	-	-	-	Bangladesh
-	-	-	-	-	-	-	-	-	-	-	-	-	-	-	-	-	-	-	-	Filipinas
1	-	-	-	2	11	5	8	1	-	-	1	-	-	-	-	-	-	29	India	
-	-	-	-	-	-	-	-	-	-	-	-	-	-	-	-	-	-	-	-	Irán
-	-	-	-	-	-	-	-	-	-	-	-	-	-	-	-	-	-	-	-	Israel

1. Población y migraciones

1.1.5. Población de nacionalidad extranjera por sexo, grupos quinquenales de edad y provincia de residencia. Año 2005

	Edad mujeres																	Total	
	0-4	5-9	10-14	15-19	20-24	25-29	30-34	35-39	40-44	45-49	50-54	55-59	60-64	65-69	70-74	75-79	80-84		85 y más
Irak	-	-	-	-	-	-	-	1	-	-	-	-	-	-	-	-	-	-	1
Japón	-	-	-	-	-	1	1	-	-	-	-	-	1	-	-	-	-	-	3
Jordania	-	-	-	-	-	-	-	-	-	-	1	-	-	-	-	-	-	-	1
Libano	-	-	-	-	-	-	-	-	-	-	-	-	-	-	-	-	-	-	-
Pakistán	-	-	-	3	-	-	1	1	-	-	-	-	-	-	-	-	-	-	5
Siria	-	1	-	-	1	-	-	1	-	1	-	-	-	-	-	-	-	-	4
República de Corea	-	-	-	-	-	-	-	-	-	-	-	-	-	-	-	-	-	-	-
Resto de nacionalidades de Asia	-	-	-	1	2	-	2	1	-	3	-	-	1	-	1	-	-	-	10
Oceania	-	-	-	1	-	-	-	1	-	-	-	-	-	-	-	-	1	-	3
Australia	-	-	-	-	-	-	-	1	-	-	-	-	-	-	-	-	1	-	2
Resto de países de Oceanía	-	-	-	1	-	-	-	-	-	-	-	-	-	-	-	-	-	-	1
Apátridas	-	-	-	-	-	-	-	-	-	-	-	-	-	-	-	-	-	-	-
Total	340	330	360	397	933	1.277	1.112	929	694	547	303	213	123	112	62	57	53	58	7.900
Jaén																			
Unión Europea (25)	14	15	25	14	46	42	49	41	48	33	32	21	16	13	10	3	2	-	424
UE-15	13	12	24	13	37	28	41	37	42	32	31	20	15	13	10	3	2	-	373
Alemania	-	-	2	5	3	7	3	3	6	6	11	2	2	2	1	-	-	-	53
Austria	-	-	-	-	-	-	-	-	-	-	-	-	-	-	-	-	-	-	-
Bélgica	-	1	1	-	-	1	2	1	1	3	2	1	-	1	1	-	-	-	15
Dinamarca	-	-	-	-	-	-	-	-	-	-	-	-	-	-	-	-	-	-	-
Finlandia	-	-	-	-	-	-	-	-	-	-	-	-	-	-	-	-	-	-	-
Francia	5	5	2	1	18	9	11	9	7	2	1	1	2	1	2	-	2	-	78
Grecia	-	-	-	-	-	-	1	1	-	1	-	-	-	-	-	-	-	-	3
Holanda	1	1	1	1	1	-	1	2	2	2	2	4	1	-	1	1	-	-	21
Irlanda	-	-	-	-	-	-	2	1	-	-	-	-	1	-	-	-	-	-	4
Italia	2	-	5	1	4	3	7	2	4	3	2	2	2	2	1	-	-	-	40
Luxemburgo	-	-	-	-	-	-	-	-	-	-	-	-	-	-	-	-	-	-	-
Portugal	1	1	1	2	3	2	5	3	2	4	4	4	-	4	1	1	-	-	38
Reino Unido	4	3	12	3	8	6	9	15	20	11	9	6	7	5	2	-	-	-	120
Suecia	-	1	-	-	-	-	-	-	-	-	-	-	-	-	-	-	-	-	1
Chipre	-	-	-	-	-	-	-	-	-	-	-	-	-	-	-	-	-	-	-
Eslovenia	-	-	-	-	-	-	-	-	-	-	-	-	-	-	-	-	-	-	-
Estonia	-	-	-	-	-	1	-	-	-	-	-	-	-	-	-	-	-	-	1
Hungría	-	-	-	-	-	1	1	-	-	-	-	-	-	-	-	-	-	-	2
Letonia	-	-	-	-	-	1	1	-	-	-	-	1	-	-	-	-	-	-	3
Lituania	-	2	1	1	7	5	2	2	2	1	-	-	-	-	-	-	-	-	23
Malta	-	-	-	-	-	-	-	-	-	-	-	-	-	-	-	-	-	-	-
Polonia	-	1	-	-	1	6	4	2	4	-	1	-	-	-	-	-	-	-	19
República Checa	1	-	-	-	1	-	-	-	-	-	-	-	-	1	-	-	-	-	3
República Eslovaca	-	-	-	-	-	-	-	-	-	-	-	-	-	-	-	-	-	-	-
Resto de Europa	29	23	27	43	134	154	106	77	55	32	17	9	3	1	2	-	1	-	713
Armenia	1	-	-	-	-	-	-	-	-	-	-	-	-	-	-	-	-	-	1
Bosnia y Herzegovina	-	-	-	-	-	-	-	-	-	-	-	-	-	-	-	-	-	-	-
Bulgaria	-	-	3	1	6	3	4	7	2	1	1	-	-	-	-	-	-	-	28
Moldavia	-	-	-	-	1	2	-	-	1	-	1	-	-	-	-	-	-	-	5
Noruega	-	-	-	-	-	-	-	-	-	-	-	-	-	-	-	-	-	-	-
Rumania	21	17	17	32	80	84	76	49	36	21	9	4	-	1	1	-	-	-	448
Rusia	4	3	1	1	33	41	12	3	6	2	2	-	-	-	-	-	1	-	109
Ucrania	2	1	6	6	4	19	9	14	6	6	3	4	-	-	-	-	-	-	80
Suiza	-	-	-	1	-	-	1	4	2	-	-	1	3	-	1	-	-	-	13
Serbia y Montenegro	1	-	-	-	-	1	1	-	-	-	-	-	-	-	-	-	-	-	3
Georgia	-	-	-	-	-	-	-	-	-	-	-	-	-	-	-	-	-	-	-
Albania	-	-	-	-	-	-	-	-	-	-	-	-	-	-	-	-	-	-	-
Andorra	-	2	-	1	1	-	1	-	1	-	-	-	-	-	-	-	-	-	6
Bielorrusia	-	-	-	1	9	4	2	-	1	2	-	-	-	-	-	-	-	-	19
Croacia	-	-	-	-	-	-	-	-	-	-	-	-	-	-	-	-	-	-	-
Turquia	-	-	-	-	-	-	-	-	-	-	-	-	-	-	-	-	-	-	-
Resto de nacionalidades europeas	-	-	-	-	-	-	-	-	-	-	1	-	-	-	-	-	-	-	1
África	94	59	56	79	129	151	120	104	78	51	13	11	8	4	5	4	1	1	968
Angola	-	-	-	-	-	-	-	-	-	-	-	-	-	-	-	-	-	-	-
Argelia	4	2	4	2	3	3	10	10	3	2	2	-	1	-	-	1	-	-	47
Cabo verde	-	-	-	-	-	-	1	-	-	-	-	-	-	-	-	-	-	-	1
Camerún	-	-	-	-	-	-	1	-	-	-	-	-	-	-	-	-	-	-	1
Congo	-	-	-	-	2	-	-	-	-	-	-	-	-	-	-	-	-	-	2
Costa de Marfil	-	-	-	-	-	-	-	-	-	-	-	-	-	-	-	-	-	-	-
Ghana	-	-	-	-	-	-	-	-	-	-	-	-	-	-	-	-	-	-	-
Gambia	-	-	-	-	-	-	-	-	-	-	-	-	-	-	-	-	-	-	-
Guinea	-	-	-	-	-	-	1	-	-	-	-	-	-	-	-	-	-	-	1
Guinea Bissau	-	-	-	-	-	-	-	-	-	-	-	-	-	-	-	-	-	-	-
Guinea Ecuatorial	-	-	-	1	1	2	1	2	2	-	-	-	-	-	-	-	-	-	9
Egipto	-	-	-	-	-	-	-	-	-	-	-	-	-	-	-	-	-	-	-
Liberia	-	-	-	-	-	-	-	-	-	-	-	-	-	-	-	-	-	-	-

Edad hombres																				
0-4	5-9	10-14	15-19	20-24	25-29	30-34	35-39	40-44	45-49	50-54	55-59	60-64	65-69	70-74	75-79	80-84	85 y más	Total		
-	-	-	-	-	-	-	-	-	-	1	-	-	-	-	-	-	-	1	Irak	
-	-	-	-	-	-	-	2	-	-	-	-	-	-	-	-	-	-	2	Japón	
-	-	-	-	-	-	2	-	-	-	1	-	-	-	-	-	-	-	3	Jordania	
-	-	-	-	-	-	-	-	-	-	-	-	-	-	-	-	-	-	-	-	
-	1	-	-	2	5	4	7	3	2	1	-	-	-	-	-	-	-	25	Libano	
-	-	-	-	-	-	-	2	-	-	1	-	-	-	-	-	-	-	3	Pakistán	
-	-	-	-	-	-	1	-	1	-	-	-	-	-	-	-	-	-	2	Siria	
-	-	-	-	1	2	1	-	2	-	1	2	-	-	-	-	-	-	9	República de Corea	
-	-	-	-	-	-	-	-	-	-	-	-	-	-	-	-	-	-	-	Resto de nacionalidades de Asia	
-	-	-	-	-	-	-	-	1	-	-	-	-	-	-	1	-	-	2	Oceania	
-	-	-	-	-	-	-	-	1	-	-	-	-	-	-	1	-	-	2	Australia	
-	-	-	-	-	-	-	-	-	-	-	-	-	-	-	-	-	-	-	Resto de países de Oceanía	
-	-	-	-	-	-	-	-	1	-	-	1	-	-	-	-	-	-	2	Apátridas	
284	354	364	527	1.245	2.118	1.771	1.397	995	637	415	270	161	130	96	60	46	39	10.909	Total	
																			Jaén	
17	30	27	26	29	71	60	70	56	37	37	35	29	13	10	3	3	5	558	Unión Europea (25)	
16	28	25	23	23	42	52	67	52	32	35	35	29	13	10	3	3	5	493	UE-15	
1	1	3	6	1	5	4	7	6	3	7	7	7	1	3	-	-	-	62	Alemania	
-	-	-	-	-	-	-	-	-	-	-	-	2	-	-	-	-	-	2	Austria	
1	1	-	-	1	1	2	1	3	-	1	-	1	-	-	-	-	-	11	Bélgica	
-	-	-	-	-	-	-	-	-	-	-	-	-	-	-	-	-	-	2	Dinamarca	
4	3	1	1	4	12	13	12	7	2	4	4	1	3	1	-	1	2	75	Finlandia	
-	-	-	-	-	1	2	-	-	-	-	-	1	1	1	-	-	-	6	Francia	
1	1	2	2	3	1	3	4	4	3	6	3	-	-	-	-	-	-	33	Grecia	
-	2	1	-	1	1	-	1	1	-	1	1	3	-	-	-	-	-	12	Holanda	
1	3	4	1	5	12	6	13	7	7	4	6	2	-	3	1	1	-	76	Irlanda	
-	-	-	-	-	-	-	-	1	-	-	-	-	-	-	-	-	-	1	Italia	
-	3	2	2	1	6	7	13	10	6	3	1	1	2	-	-	-	-	57	Luxemburgo	
8	14	12	10	7	3	15	15	13	11	9	13	11	6	2	2	1	3	155	Portugal	
-	-	-	-	-	-	-	-	1	-	-	-	-	-	-	-	-	-	1	Reino Unido	
-	1	-	-	-	-	-	-	-	-	-	-	-	-	-	-	-	-	-	Suecia	
-	-	-	-	-	-	-	-	-	-	-	-	-	-	-	-	-	-	-	Chipre	
-	1	-	1	-	-	-	-	-	-	-	-	-	-	-	-	-	-	2	Eslovenia	
-	-	-	-	1	-	-	-	-	-	-	-	-	-	-	-	-	-	1	Estonia	
-	-	-	-	-	-	1	-	-	-	-	-	-	-	-	-	-	-	1	Hungría	
-	-	1	-	1	-	-	-	-	-	-	-	-	-	-	-	-	-	2	Letonia	
1	1	1	2	2	18	1	1	2	3	1	-	-	-	-	-	-	-	33	Lituania	
-	-	-	-	-	-	-	-	-	-	-	-	-	-	-	-	-	-	-	Malta	
-	-	-	-	2	7	6	2	2	2	1	-	-	-	-	-	-	-	22	Polonia	
-	-	-	-	-	4	-	-	-	-	-	-	-	-	-	-	-	-	4	República Checa	
-	-	-	-	-	-	-	-	-	-	-	-	-	-	-	-	-	-	-	República Eslovaca	
35	36	30	74	129	208	136	119	90	63	31	8	2	1	-	1	-	-	963	Resto de Europa	
-	-	-	-	-	-	-	-	1	-	-	-	-	-	-	-	-	-	-	Armenia	
-	-	-	-	-	-	-	-	-	-	-	-	-	-	-	-	-	-	-	1	Bosnia y Herzegovina
3	-	2	1	9	15	9	7	10	7	1	1	-	-	-	-	-	-	65	Bulgaria	
-	-	-	-	4	3	-	-	1	2	1	1	-	-	-	-	-	-	12	Moldavia	
-	-	-	-	-	-	-	-	1	-	-	-	-	-	-	-	-	-	1	Noruega	
28	21	19	65	95	152	98	87	53	40	16	3	1	-	-	-	-	-	678	Rumanía	
2	9	1	2	6	7	6	1	2	2	2	-	-	-	-	-	-	-	40	Rusia	
2	2	6	3	10	25	19	22	16	11	8	2	-	-	-	-	-	-	126	Ucrania	
-	1	2	2	1	-	3	1	3	-	-	-	1	-	-	-	-	-	14	Suiza	
-	1	-	-	1	2	1	-	2	-	1	-	-	-	-	-	-	-	8	Serbia y Montenegro	
-	-	-	-	-	-	-	-	-	-	-	-	-	-	-	-	-	-	-	Georgia	
-	-	-	-	-	-	-	-	-	-	-	-	-	-	-	-	-	-	-	Albania	
-	2	-	-	1	1	-	-	1	-	-	-	-	-	-	1	-	-	6	Andorra	
-	-	-	1	1	3	-	-	1	1	1	1	-	-	-	-	-	-	9	Bielorrusia	
-	-	-	-	-	-	-	-	-	-	-	-	-	-	-	-	-	-	-	Croacia	
-	-	-	-	1	-	-	-	-	-	-	1	-	-	1	-	-	-	3	Turquia	
-	-	-	-	-	-	-	-	-	-	-	-	-	-	-	-	-	-	-	Resto de nacionalidades europeas	
90	87	89	127	369	710	738	470	258	164	95	36	22	5	3	2	2	1	3.268	África	
-	-	-	-	-	-	-	1	-	-	-	-	-	-	-	-	-	-	-	1	Angola
4	1	15	5	21	114	142	79	29	11	8	2	1	-	-	-	-	-	432	Argelia	
-	-	-	-	-	-	-	-	-	-	-	-	-	-	-	-	-	-	-	-	Cabo verde
-	-	1	1	1	-	-	-	-	-	-	-	-	-	-	-	-	-	3	Camerún	
-	-	-	-	-	-	-	1	-	-	-	-	-	-	-	-	-	-	1	Congo	
-	-	-	-	2	-	-	-	-	-	-	-	-	-	-	-	-	-	2	Costa de Marfil	
-	-	-	1	1	-	1	1	1	-	-	-	-	-	-	-	-	-	5	Ghana	
-	-	-	-	-	-	-	-	-	-	-	-	-	-	-	-	-	-	-	Gambia	
-	-	-	-	1	3	-	1	-	-	-	-	-	-	-	-	-	-	5	Guinea	
-	-	-	-	-	-	1	-	-	-	-	-	-	-	-	-	-	-	1	Guinea Bissau	
1	1	-	-	-	1	-	-	-	-	-	-	-	-	-	-	-	-	3	Guinea Ecuatorial	
-	-	-	-	-	1	2	1	1	-	-	-	-	-	-	-	-	-	5	Egipto	
-	-	-	-	-	-	2	-	-	-	-	-	-	-	-	-	-	-	2	Liberia	

1. Población y migraciones

1.1.5. Población de nacionalidad extranjera por sexo, grupos quinquenales de edad y provincia de residencia. Año 2005

	Edad mujeres																	Total	
	0-4	5-9	10-14	15-19	20-24	25-29	30-34	35-39	40-44	45-49	50-54	55-59	60-64	65-69	70-74	75-79	80-84		85 y más
Mali	-	-	-	-	-	1	1	-	1	-	-	-	-	-	-	-	-	-	3
Marruecos	88	55	51	73	113	130	99	90	71	49	11	10	7	4	5	3	1	1	861
Mauritania	-	1	-	1	1	1	1	1	-	-	-	-	-	-	-	-	-	-	6
Nigeria	1	-	-	-	2	10	2	-	-	-	-	-	-	-	-	-	-	-	15
Senegal	-	1	1	2	1	1	-	-	1	-	-	1	-	-	-	-	-	-	8
Sudáfrica	-	-	-	-	-	-	-	-	-	-	-	-	-	-	-	-	-	-	-
Sierra Leona	-	-	-	-	-	1	1	-	-	-	-	-	-	-	-	-	-	-	2
Túnez	-	-	-	-	-	-	-	-	-	-	-	-	-	-	-	-	-	-	-
República democrática del Congo	-	-	-	-	-	-	-	-	-	-	-	-	-	-	-	-	-	-	-
Resto de nacionalidades africanas	1	-	-	-	6	2	2	1	-	-	-	-	-	-	-	-	-	-	12
América del Norte	1	3	2	2	2	9	15	3	2	6	3	1	3	2	-	-	2	-	56
Canadá	-	-	-	-	-	2	-	-	-	-	-	-	-	-	-	-	-	-	2
Estados Unidos	-	1	1	1	1	2	1	-	1	3	2	1	-	2	-	-	1	-	17
México	1	2	1	1	1	5	14	3	1	3	1	-	3	-	-	-	1	-	37
América Central	3	4	10	13	15	20	17	24	18	13	6	6	6	3	2	-	-	-	160
Costa Rica	-	-	-	-	-	-	-	1	-	1	1	-	-	-	-	-	-	-	3
Cuba	-	-	2	1	7	4	4	7	6	1	3	3	4	1	-	-	-	-	43
El Salvador	-	1	1	-	1	2	-	-	-	-	1	-	-	-	-	-	-	-	6
Guatemala	-	1	3	-	2	1	1	1	-	1	-	1	-	-	-	-	-	-	11
Honduras	2	1	-	1	-	6	1	-	1	-	1	-	-	-	-	-	-	-	13
Nicaragua	-	-	-	-	-	-	-	1	-	-	-	1	-	-	-	-	-	-	2
Panamá	1	1	-	1	1	-	2	-	2	-	-	-	-	-	-	-	-	-	8
República Dominicana	-	-	4	10	4	5	8	14	9	10	-	1	2	2	2	-	-	-	71
Resto de nacionalidades de América Central	-	-	-	-	-	2	1	-	-	-	-	-	-	-	-	-	-	-	3
América del Sur	56	89	88	92	245	311	294	255	171	111	52	38	15	10	10	2	3	3	1.845
Argentina	5	6	7	8	11	19	9	20	10	6	5	4	2	2	2	-	1	1	118
Bolivia	5	3	2	6	25	18	15	16	8	9	3	3	1	-	-	-	-	-	114
Brasil	4	3	2	2	10	18	15	11	9	2	-	3	-	-	-	-	-	-	79
Colombia	16	31	26	29	82	116	114	98	72	35	24	17	6	5	3	1	-	2	677
Chile	-	2	1	2	2	3	1	2	3	3	2	-	-	-	-	-	-	-	21
Ecuador	22	41	48	41	100	115	116	93	58	46	15	7	6	1	3	1	2	-	715
Paraguay	1	-	-	-	3	2	2	2	1	-	-	-	-	-	-	-	-	-	11
Perú	-	-	-	2	6	10	14	6	4	6	2	3	-	1	2	-	-	-	56
Uruguay	-	-	-	1	4	-	2	1	1	-	-	-	-	1	-	-	-	-	10
Venezuela	3	3	2	1	2	10	6	6	5	4	1	1	-	-	-	-	-	-	44
Resto de nacionalidades de América del Sur	-	-	-	-	-	-	-	-	-	-	-	-	-	-	-	-	-	-	-
Asia	16	22	21	29	16	28	32	24	29	15	7	4	-	2	4	-	1	-	250
China	10	4	6	11	6	10	9	11	10	2	1	-	-	1	1	-	-	-	82
Bangladesh	-	-	-	-	-	-	-	-	-	-	-	-	-	-	-	-	-	-	-
Filipinas	-	-	-	-	-	1	2	1	1	-	-	-	-	-	-	-	-	-	5
India	-	1	1	1	3	7	3	2	3	-	-	1	-	-	-	-	1	-	23
Irán	-	-	-	-	-	-	-	-	-	-	-	-	-	-	-	-	-	-	-
Israel	-	-	-	1	-	2	2	-	-	-	3	1	-	-	1	-	-	-	10
Irak	-	-	-	-	-	3	-	-	-	-	-	-	-	-	-	-	-	-	3
Japón	-	-	-	-	-	-	-	-	1	-	-	-	-	-	1	-	-	-	2
Jordania	-	-	-	-	-	-	-	-	-	-	-	-	-	-	-	-	-	-	-
Líbano	-	-	-	-	-	-	-	-	-	-	-	-	-	-	-	-	-	-	0
Pakistán	6	17	14	16	7	6	12	10	14	13	3	2	-	1	1	-	-	-	122
Siria	-	-	-	-	-	-	-	-	-	-	-	-	-	-	-	-	-	-	-
República de Corea	-	-	-	-	-	-	-	-	-	-	-	-	-	-	-	-	-	-	-
Resto de nacionalidades de Asia	-	-	-	-	2	1	-	-	-	-	-	-	-	-	-	-	-	-	3
Oceanía	1	-	1	-	-	2	-	-	-	-	-	-	-	-	-	-	-	-	4
Australia	1	-	-	-	-	1	-	-	-	-	-	-	-	-	-	-	-	-	2
Resto de países de Oceanía	-	-	1	-	-	1	-	-	-	-	-	-	-	-	-	-	-	-	2
Apátridas	-	-	-	-	-	-	-	-	-	-	-	-	-	-	-	-	-	-	-
Total	214	215	230	272	587	717	633	528	401	261	130	90	51	35	33	9	10	4	4.420

Málaga

Unión Europea (25)	1.209	1.873	1.963	1.454	1.495	2.302	2.920	3.442	3.440	3.164	3.332	4.223	4.452	3.771	2.709	1.721	1.186	784	45.440
UE-15	1.179	1.833	1.928	1.421	1.382	2.083	2.771	3.371	3.386	3.114	3.305	4.200	4.436	3.768	2.703	1.720	1.183	781	44.564
Alemania	105	133	164	150	167	236	274	372	451	376	392	444	786	683	364	241	177	121	5.636
Austria	5	12	14	10	13	17	16	36	24	21	30	30	33	13	6	7	4	3	294
Bélgica	37	56	61	53	56	83	113	113	130	112	105	126	109	104	132	98	64	47	1.599
Dinamarca	38	50	49	34	44	69	102	120	113	101	124	182	286	229	186	112	64	48	1.951
Finlandia	26	53	77	59	53	85	82	118	121	130	151	200	271	307	213	98	47	27	2.118
Francia	62	118	111	113	123	193	236	271	208	157	141	145	141	112	108	67	59	48	2.413
Grecia	-	-	1	1	1	7	4	7	3	1	1	4	2	2	2	2	3	-	41
Holanda	69	91	87	69	56	83	159	211	195	160	153	238	188	144	108	82	61	56	2.210
Irlanda	34	45	41	21	20	57	60	72	70	68	62	65	61	45	36	21	9	6	793

Edad hombres																			
0-4	5-9	10-14	15-19	20-24	25-29	30-34	35-39	40-44	45-49	50-54	55-59	60-64	65-69	70-74	75-79	80-84	85 y más	Total	
1	-	-	1	12	28	25	7	3	-	-	-	-	-	-	-	-	-	77	Mali
83	84	73	118	321	535	528	353	211	144	85	33	20	5	3	2	2	1	2.601	Marruecos
-	1	-	-	2	7	13	6	1	3	1	-	-	-	-	-	-	-	34	Mauritania
1	-	-	1	1	2	3	1	1	-	-	-	-	-	-	-	-	-	10	Nigeria
-	-	-	-	1	13	11	17	8	6	1	-	1	-	-	-	-	-	58	Senegal
-	-	-	-	-	-	-	-	-	-	-	-	-	-	-	-	-	-	-	Sudáfrica
-	-	-	-	-	1	-	-	-	-	-	-	-	-	-	-	-	-	1	Sierra Leona
-	-	-	-	1	-	1	1	-	-	-	-	-	-	-	-	-	-	3	Túnez
-	-	-	-	-	1	-	-	-	-	-	-	-	-	-	-	-	-	1	República democrática del Congo
-	-	-	-	7	2	9	1	3	-	-	1	-	-	-	-	-	-	23	Resto de nacionalidades africanas
1	1	3	2	6	3	6	2	3	3	2	3	2	1	-	1	-	-	39	América del Norte
-	-	-	-	1	-	-	1	-	1	2	-	-	-	-	-	-	-	5	Canadá
-	-	2	1	5	2	2	-	2	1	-	3	1	1	-	1	-	-	21	Estados Unidos
1	1	1	1	-	1	4	1	1	1	-	-	1	-	-	-	-	-	13	México
1	4	10	17	5	9	11	5	1	2	5	3	-	2	-	-	-	-	75	América Central
-	-	-	-	-	-	-	-	-	-	-	-	-	-	-	-	-	-	-	Costa Rica
-	1	3	3	1	4	8	2	-	1	4	2	-	2	-	-	-	-	31	Cuba
-	1	-	1	-	1	-	-	-	-	-	-	-	-	-	-	-	-	3	El Salvador
-	-	-	2	1	-	-	-	1	-	1	-	-	-	-	-	-	-	5	Guatemala
-	1	-	-	-	1	1	1	-	-	-	-	-	-	-	-	-	-	4	Honduras
-	-	-	-	1	-	-	-	-	-	-	-	-	-	-	-	-	-	1	Nicaragua
1	-	2	1	-	-	-	-	-	-	-	-	-	-	-	-	-	-	4	Panamá
-	1	5	10	2	3	2	2	-	1	-	1	-	-	-	-	-	-	27	República Dominicana
-	-	-	-	-	-	-	-	-	-	-	-	-	-	-	-	-	-	-	Resto de nacionalidades de América Central
71	117	100	90	156	252	188	182	115	72	37	15	8	5	3	2	1	-	1.414	América del Sur
3	8	11	5	10	22	14	10	9	10	7	2	3	1	2	-	-	-	117	Argentina
5	10	3	6	15	34	26	14	10	3	5	-	1	-	-	-	-	-	132	Bolivia
4	3	3	-	4	13	4	4	3	1	-	1	-	-	-	1	-	-	41	Brasil
17	18	30	31	40	57	44	51	37	17	11	8	2	2	1	1	-	-	367	Colombia
-	1	2	-	-	-	1	2	1	5	1	-	-	-	-	-	-	-	13	Chile
39	72	46	43	83	116	89	87	45	34	12	3	2	2	-	-	1	-	674	Ecuador
1	2	-	-	1	-	-	2	1	-	-	-	-	-	-	-	-	-	7	Paraguay
-	1	4	1	1	6	6	8	6	1	-	-	-	-	-	-	-	-	34	Perú
1	1	-	1	1	1	1	2	1	1	1	1	-	-	-	-	-	-	12	Uruguay
1	1	1	3	1	3	3	2	2	-	-	-	-	-	-	-	-	-	17	Venezuela
-	-	-	-	-	-	-	-	-	-	-	-	-	-	-	-	-	-	-	Resto de nacionalidades de América del Sur
19	18	27	45	61	107	105	106	65	46	18	11	6	5	3	5	2	1	650	Asia
3	5	4	7	11	12	13	16	8	9	1	1	-	1	-	1	1	1	94	China
-	-	-	-	-	-	-	-	-	-	-	-	-	-	-	-	-	-	-	Bangladesh
-	-	-	-	-	-	1	-	-	-	-	-	-	-	-	1	-	-	2	Filipinas
1	1	-	1	7	27	12	9	12	3	1	1	-	-	-	-	-	-	75	India
-	-	-	-	-	-	-	-	-	-	-	-	-	-	-	-	-	-	-	Irán
-	-	-	-	1	3	2	-	1	1	-	2	1	-	-	-	-	1	12	Israel
-	-	-	-	1	-	-	1	-	-	-	-	-	-	-	-	-	-	2	Irak
-	-	-	-	-	-	-	-	-	-	-	-	-	-	-	-	-	-	-	Japón
-	-	-	-	-	1	1	-	-	-	-	1	-	-	-	-	-	-	3	Jordania
-	-	-	-	-	1	-	-	-	-	-	-	-	-	-	-	-	-	1	Libano
15	12	23	37	40	64	72	77	42	33	15	5	5	4	3	2	-	-	449	Pakistán
-	-	-	-	1	-	2	-	-	-	1	1	-	-	-	1	-	-	6	Siria
-	-	-	-	-	-	-	-	-	-	-	-	-	-	-	-	-	-	-	República de Corea
-	-	-	-	1	1	2	2	-	-	-	-	-	-	-	-	-	-	6	Resto de nacionalidades de Asia
-	-	-	1	-	-	-	-	-	-	-	-	-	-	-	-	-	-	1	Oceania
-	-	-	1	-	-	-	-	-	-	-	-	-	-	-	-	-	-	1	Australia
-	-	-	-	-	-	-	-	-	-	-	-	-	-	-	-	-	-	-	Resto de países de Oceanía
-	-	-	-	-	-	-	-	-	-	-	-	-	-	-	-	-	-	-	Apátridas
234	293	286	382	755	1.360	1.244	954	588	387	225	111	69	32	19	14	8	7	6.968	Total
Málaga																			
1.274	1.966	2.151	1.476	1.294	1.839	2.644	3.231	3.302	2.977	3.048	4.060	4.493	4.365	3.233	2.034	1.197	709	45.293	Unión Europea (25)
1.244	1.933	2.112	1.454	1.240	1.724	2.529	3.157	3.250	2.937	3.018	4.042	4.478	4.360	3.229	2.032	1.194	706	44.639	UE-15
103	189	189	164	143	172	217	353	364	353	340	371	712	786	416	298	155	94	5.419	Alemania
3	16	11	12	16	14	17	19	20	23	10	20	22	22	13	6	5	3	252	Austria
39	48	67	53	51	81	91	134	112	127	91	108	98	118	118	90	57	33	1.516	Bélgica
33	37	52	48	45	55	75	110	94	83	101	206	262	272	212	145	78	59	1.967	Dinamarca
34	60	84	65	36	40	56	88	100	94	151	208	303	379	237	127	49	26	2.137	Finlandia
96	101	111	101	95	149	210	240	217	183	151	136	137	116	97	69	42	24	2.275	Francia
1	-	2	2	1	6	8	3	5	1	2	3	4	3	2	2	2	-	47	Grecia
64	92	88	68	43	78	156	191	190	161	156	194	196	152	123	97	56	50	2.155	Holanda
39	51	33	30	18	41	53	79	55	69	64	69	65	60	47	15	12	4	804	Irlanda

1. Población y migraciones

1.1.5. Población de nacionalidad extranjera por sexo, grupos quinquenales de edad y provincia de residencia. Año 2005

	Edad mujeres																	Total	
	0-4	5-9	10-14	15-19	20-24	25-29	30-34	35-39	40-44	45-49	50-54	55-59	60-64	65-69	70-74	75-79	80-84		85 y más
Italia	133	171	166	150	189	310	304	230	218	228	157	154	97	87	59	42	23	14	2.732
Luxemburgo	1	1	-	2	1	-	-	2	1	4	3	5	3	6	2	1	3	1	36
Portugal	16	23	16	9	25	61	54	49	44	49	29	26	15	11	6	6	3	7	449
Reino Unido	622	1.022	1.058	676	546	756	1.230	1.663	1.688	1.595	1.827	2.412	2.228	1.823	1.324	828	588	341	22.227
Suecia	31	58	83	74	88	126	137	107	120	112	130	169	216	202	157	115	78	62	2.065
Chipre	-	-	-	-	-	-	-	-	-	1	-	-	-	-	-	-	1	-	2
Eslovenia	-	1	2	1	2	4	3	-	1	2	1	-	-	-	-	-	-	-	17
Estonia	5	7	5	4	9	18	24	5	4	3	3	1	-	1	-	-	-	-	89
Hungría	3	2	2	2	11	28	11	9	4	7	4	4	2	-	2	-	-	1	92
Letonia	1	3	-	3	4	6	2	1	1	2	1	1	2	-	-	-	-	-	27
Lituania	5	7	4	6	14	21	22	7	8	9	3	1	-	-	-	-	-	-	107
Malta	-	-	-	-	1	-	-	-	2	-	-	1	1	-	1	-	-	1	7
Polonia	13	19	17	14	38	92	59	40	29	23	11	14	5	2	3	-	1	1	381
República Checa	3	1	4	1	24	25	18	6	4	2	-	-	6	-	-	1	1	-	96
República Eslovaca	-	-	1	2	10	25	10	3	1	1	4	1	-	-	-	-	-	-	58
Resto de Europa	229	306	332	405	835	1.164	1.180	990	966	874	621	364	226	207	128	97	64	33	9.021
Armenia	4	8	1	2	10	12	9	8	8	6	6	2	-	1	-	3	-	-	80
Bosnia y Herzegovina	-	1	1	2	7	1	3	1	2	4	6	2	-	1	-	-	-	-	31
Bulgaria	30	46	38	48	101	151	158	126	105	83	44	41	8	4	-	2	1	-	986
Moldavia	3	6	6	1	16	17	17	7	2	5	4	-	-	-	-	-	-	-	84
Noruega	16	39	36	47	30	29	40	58	64	50	71	97	99	114	91	59	43	21	1.004
Rumania	57	65	71	113	290	328	226	199	103	78	39	19	7	3	1	1	1	-	1.601
Rusia	46	56	69	72	137	241	272	170	168	150	91	42	22	30	7	3	-	-	1.576
Ucrania	52	61	67	86	193	317	385	350	433	442	301	108	21	9	1	-	-	-	2.826
Suiza	8	11	20	13	19	21	25	29	43	34	41	48	56	39	27	24	16	9	483
Serbia y Montenegro	1	6	8	7	6	9	7	9	10	7	7	2	5	2	-	2	1	-	89
Georgia	1	-	3	1	5	3	6	5	3	2	2	1	2	-	-	-	-	-	34
Albania	-	-	2	1	-	-	1	-	1	-	-	-	-	-	-	-	-	-	5
Andorra	3	1	-	-	-	-	-	-	1	-	-	-	-	-	-	-	-	-	5
Bielorrusia	3	1	3	8	13	21	16	18	14	6	1	1	-	-	-	-	-	-	105
Croacia	2	1	4	-	3	9	7	5	2	3	3	-	2	1	-	1	-	1	44
Turquia	2	-	2	2	2	3	5	4	4	1	1	-	2	-	1	2	1	-	32
Resto de nacionalidades europeas	1	4	1	2	3	2	3	1	3	3	4	1	2	3	-	-	1	2	36
África	595	492	406	484	1.058	1.525	1.196	1.149	898	605	407	228	172	113	82	44	23	12	9.489
Angola	-	-	-	-	1	1	-	1	1	1	-	-	-	-	-	-	-	-	5
Argelia	20	9	14	19	8	21	22	29	23	11	10	9	2	3	2	5	-	2	209
Cabo Verde	-	1	-	-	1	-	-	-	-	1	3	-	-	-	-	-	-	-	6
Camerún	3	1	1	-	1	7	4	2	2	-	-	-	-	-	-	-	-	-	21
Congo	1	1	-	-	2	1	-	2	1	-	-	-	-	-	-	-	-	-	8
Costa de Marfil	-	2	-	-	2	1	2	1	2	-	-	-	-	-	-	-	-	-	10
Ghana	4	-	-	3	4	13	18	14	4	5	3	-	-	-	-	-	-	-	68
Gambia	-	-	-	-	-	2	-	-	-	-	-	1	-	-	-	-	-	-	3
Guinea	1	3	-	1	-	3	4	1	-	-	-	-	-	-	-	-	-	-	13
Guinea Bissau	1	-	-	-	1	-	-	-	-	-	-	-	-	-	-	-	-	-	2
Guinea Ecuatorial	-	3	2	-	2	7	5	2	2	1	2	1	-	-	-	-	-	-	27
Egipto	2	1	1	1	1	6	5	2	2	1	1	3	2	-	-	-	-	1	29
Liberia	1	-	1	1	2	5	2	1	1	1	-	1	-	-	1	-	-	-	17
Mali	2	1	1	-	-	-	1	-	-	-	-	-	-	-	-	-	-	-	5
Marruecos	489	444	361	429	889	1.130	980	999	812	555	367	200	161	100	73	37	20	9	8.055
Mauritania	4	4	3	2	4	13	4	7	3	3	1	-	-	-	1	-	-	-	49
Nigeria	44	12	7	8	109	272	97	35	14	2	-	-	-	1	1	-	-	-	602
Senegal	14	4	5	4	9	21	18	27	15	8	7	3	2	-	-	-	-	-	137
Sudáfrica	3	-	5	8	6	3	6	8	5	9	7	7	5	6	4	-	2	-	84
Sierra Leona	2	2	1	-	5	1	1	-	-	-	1	-	-	-	-	-	-	-	13
Túnez	-	1	2	1	2	1	3	3	2	-	3	-	-	2	-	-	-	-	20
República democrática del Congo	-	-	-	-	1	-	-	-	1	1	-	-	-	-	-	-	-	-	3
Resto de nacionalidades africanas	4	3	2	7	8	17	24	15	8	6	2	3	-	1	-	2	1	-	103
América del Norte	35	71	51	66	50	72	110	112	107	91	87	80	89	68	47	50	48	37	1.271
Canadá	2	8	7	7	5	10	14	16	15	15	25	13	19	11	9	12	15	8	211
Estados Unidos	26	55	34	51	29	27	46	65	70	53	55	61	65	51	37	36	33	28	822
México	7	8	10	8	16	35	50	31	22	23	7	6	5	6	1	2	-	1	238
América Central	21	31	35	53	86	163	181	147	88	60	50	38	32	21	16	7	5	4	1.038
Costa Rica	-	2	1	2	-	1	7	4	-	2	1	1	-	-	1	-	-	-	22
Cuba	10	11	23	24	51	101	93	75	45	30	36	23	16	12	11	3	4	4	572
El Salvador	1	-	-	-	2	2	2	3	2	6	-	-	-	-	1	-	-	-	19
Guatemala	1	1	1	4	3	8	1	3	3	2	2	3	2	-	-	-	-	-	34
Honduras	2	-	1	3	2	2	7	3	5	1	1	2	1	1	1	1	-	-	33
Nicaragua	-	3	1	4	4	7	7	5	8	4	2	1	1	1	1	2	-	-	51
Panamá	-	1	-	-	4	1	2	-	1	1	-	2	2	1	-	-	1	-	16
República Dominicana	7	11	8	16	19	39	61	52	22	14	8	3	6	4	-	1	-	-	271
Resto de nacionalidades de América Central	-	2	-	-	1	2	1	2	2	-	-	3	4	2	1	-	-	-	20

Edad hombres																				
0-4	5-9	10-14	15-19	20-24	25-29	30-34	35-39	40-44	45-49	50-54	55-59	60-64	65-69	70-74	75-79	80-84	85 y más	Total		
144	163	183	142	227	412	495	411	388	269	235	222	172	120	86	45	22	10	3.746	Italia	
-	-	-	-	2	1	1	4	5	2	-	3	5	5	3	1	1	-	33	Luxemburgo	
24	20	24	26	25	72	70	76	68	59	31	28	29	15	14	12	4	6	603	Portugal	
621	1.107	1.174	682	505	541	984	1.381	1.540	1.426	1.586	2.323	2.280	2.072	1.656	995	620	330	21823	Reino Unido	
43	49	94	61	33	62	96	68	92	87	100	151	193	240	205	130	91	67	1.862	Suecia	
-	1	-	-	-	1	1	-	1	2	1	-	-	-	-	-	-	-	7	Chipre	
-	-	-	-	-	3	1	-	-	-	-	1	-	-	1	-	-	-	6	Eslovenia	
4	2	6	1	4	5	13	6	3	3	-	1	-	-	-	-	-	-	48	Estonia	
5	1	4	4	-	6	11	5	2	1	5	4	3	-	1	-	1	1	54	Hungría	
1	2	1	2	-	3	5	2	1	-	-	1	-	-	1	-	-	-	19	Letonia	
3	8	8	2	10	18	12	10	3	4	4	1	1	2	1	-	-	-	87	Lituania	
-	-	-	-	2	-	-	-	-	-	2	2	4	1	-	-	-	-	11	Malta	
13	15	18	8	27	55	57	47	35	26	11	3	5	2	-	-	2	2	326	Polonia	
3	2	1	3	4	17	7	3	2	4	6	3	-	-	-	2	-	-	57	República Checa	
1	2	1	2	7	7	8	1	5	-	1	2	2	-	-	-	-	-	39	República Eslovaca	
249	347	345	380	630	1.046	1.030	820	697	606	389	256	177	200	152	116	72	48	7.560	Resto de Europa	
7	15	6	6	10	9	18	11	14	9	3	6	2	1	1	-	1	-	119	Armenia	
-	1	3	5	5	-	3	2	3	2	2	3	2	1	2	-	-	-	34	Bosnia y Herzegovina	
28	41	36	50	77	161	154	140	124	97	54	29	4	3	1	-	-	-	999	Bulgaria	
4	6	5	2	10	19	24	21	11	5	2	-	-	-	-	-	-	-	109	Moldavia	
19	47	47	35	12	17	27	37	46	58	71	101	97	131	108	74	49	34	1.010	Noruega	
61	79	57	102	274	387	303	226	122	116	70	20	5	1	3	-	1	1	1.828	Rumania	
63	67	72	72	66	91	123	99	79	73	38	26	10	14	3	4	1	1	902	Rusia	
52	51	91	73	130	301	308	216	225	198	94	24	8	3	-	-	-	-	1.775	Ucrania	
5	22	14	13	15	14	22	26	25	24	31	39	44	43	30	35	20	10	432	Suiza	
2	8	2	5	6	9	21	13	16	10	8	4	3	2	2	2	-	-	113	Serbia y Montenegro	
-	-	3	8	4	3	1	5	3	1	2	-	1	-	-	-	-	-	31	Georgia	
-	2	-	1	1	7	4	-	2	-	-	-	-	1	-	-	-	-	18	Albania	
1	1	-	-	-	-	-	-	-	-	1	-	-	-	-	-	-	-	3	Andorra	
3	3	7	5	13	11	5	8	12	1	2	1	-	-	-	-	-	-	71	Bielorrusia	
1	1	-	1	2	5	8	4	-	2	4	-	-	-	-	-	-	-	28	Croacia	
2	-	1	2	4	9	4	8	10	8	6	-	1	-	-	1	-	1	57	Turquía	
1	3	1	-	1	3	5	4	5	2	1	3	-	-	2	-	-	-	31	Resto de nacionalidades europeas	
697	494	472	702	1.671	2.894	2.814	2.097	1.263	747	514	234	188	152	76	43	28	16	15.102	África	
-	-	-	1	-	1	3	1	-	1	-	-	-	-	-	-	-	-	7	Angola	
14	12	21	30	14	37	68	57	45	28	19	7	7	2	4	2	1	3	371	Argelia	
-	-	-	-	-	-	-	-	-	-	-	-	-	-	-	-	-	-	-	-	Cabo verde
1	-	1	-	6	11	23	10	2	1	-	-	-	-	-	-	-	-	55	Camerún	
-	-	-	1	1	4	5	4	3	-	-	-	-	-	-	-	-	-	18	Congo	
1	1	-	1	6	19	18	11	1	-	-	-	-	-	-	-	-	-	58	Costa de Marfil	
2	1	3	8	54	133	128	118	37	11	7	1	1	1	-	-	1	-	506	Ghana	
1	-	-	-	1	-	-	2	1	1	-	-	-	1	-	-	-	-	7	Gambia	
-	-	2	3	11	18	9	11	4	2	-	-	-	-	-	-	-	-	60	Guinea	
-	-	-	1	1	4	5	1	1	-	-	-	-	-	-	-	-	-	13	Guinea Bissau	
1	-	-	1	2	5	4	-	1	1	1	1	-	-	-	1	-	-	18	Guinea Ecuatorial	
7	4	-	3	4	9	12	19	5	4	7	2	2	1	2	-	1	-	82	Egipto	
-	-	-	-	3	5	5	6	-	-	-	-	-	1	1	-	-	-	21	Liberia	
1	-	-	1	18	26	18	12	3	-	-	-	-	-	-	-	-	-	79	Mali	
584	453	425	571	1.333	2.041	1.809	1.365	929	584	417	194	153	133	61	36	24	10	11.122	Marruecos	
4	2	4	9	12	38	53	49	34	18	13	6	2	-	-	1	-	-	245	Mauritania	
56	11	3	44	158	416	471	289	119	16	8	2	-	1	1	-	-	-	1.595	Nigeria	
11	7	6	23	32	70	112	80	52	55	31	9	5	2	2	-	-	1	498	Senegal	
-	-	5	5	4	6	8	2	5	6	5	6	11	6	2	3	-	-	75	Sudáfrica	
2	-	-	-	4	12	7	5	2	-	1	-	-	1	-	-	-	-	34	Sierra Leona	
3	1	2	-	2	3	9	7	10	7	3	5	1	1	1	-	-	1	56	Túnez	
-	-	-	-	-	-	2	-	-	-	-	-	-	-	-	-	-	-	2	República democrática del Congo	
9	2	-	-	5	36	45	48	9	12	2	1	6	2	2	-	1	-	180	Resto de nacionalidades africanas	
55	61	56	56	83	75	80	79	94	81	69	77	87	81	71	72	40	40	1.257	América del Norte	
2	11	9	5	6	8	9	16	12	13	19	15	16	15	8	18	10	12	204	Canadá	
43	43	42	42	64	37	43	43	68	62	42	57	68	65	63	54	30	28	894	Estados Unidos	
10	7	5	9	13	30	28	20	14	6	8	5	3	1	-	-	-	-	159	México	
27	31	34	60	36	104	140	106	80	42	27	24	10	9	9	8	2	4	753	América Central	
2	1	1	-	-	1	1	1	1	1	1	-	-	-	-	-	-	-	10	Costa Rica	
18	13	15	31	14	61	107	80	66	28	20	19	7	7	6	4	1	2	499	Cuba	
1	-	-	-	1	3	-	-	1	-	-	1	-	-	-	-	-	-	7	El Salvador	
1	1	1	2	2	-	2	-	-	-	1	-	-	-	2	-	-	-	12	Guatemala	
2	2	3	2	2	3	1	1	-	1	-	1	-	-	-	-	-	-	18	Honduras	
2	-	4	5	1	3	4	3	2	2	1	-	-	1	-	1	-	-	29	Nicaragua	
-	1	-	-	1	2	1	3	-	-	1	-	-	-	-	1	1	1	12	Panamá	
1	13	9	20	15	30	20	17	8	3	3	-	2	1	-	-	-	-	142	República Dominicana	
-	-	1	-	-	1	4	1	2	7	2	1	1	-	1	2	-	1	24	Resto de nacionalidades de América Central	

1. Población y migraciones

1.1.5. Población de nacionalidad extranjera por sexo, grupos quinquenales de edad y provincia de residencia. Año 2005

	Edad mujeres																		Total	
	0-4	5-9	10-14	15-19	20-24	25-29	30-34	35-39	40-44	45-49	50-54	55-59	60-64	65-69	70-74	75-79	80-84	85 y más		
América del Sur	827	1.133	1.071	999	2.081	3.254	2.719	2.250	1.670	1.221	877	585	351	232	171	123	94	55	19.713	
Argentina	377	491	427	394	598	1.104	861	636	492	418	386	308	183	124	108	85	57	36	7.085	
Bolivia	38	47	37	38	142	211	137	100	69	33	22	13	5	3	-	1	2	-	898	
Brasil	27	49	52	65	154	249	226	192	118	71	38	20	16	7	5	1	1	-	1.291	
Colombia	107	195	228	183	393	627	639	576	431	299	153	102	52	33	18	15	12	7	4.070	
Chile	19	19	25	40	44	73	60	66	52	61	45	23	15	7	8	6	6	5	574	
Ecuador	180	224	196	175	403	541	429	364	254	155	85	36	20	12	9	2	3	-	3.088	
Paraguay	17	20	19	25	166	155	131	110	89	65	48	18	8	6	-	2	-	-	879	
Perú	1	2	7	6	18	46	46	33	28	19	21	7	9	13	7	4	1	-	268	
Uruguay	42	50	33	37	76	109	80	84	74	51	38	29	27	13	12	2	4	5	766	
Venezuela	19	36	47	35	87	139	110	89	63	49	41	28	16	14	4	5	8	2	792	
Resto de nacionalidades de América del Sur	-	-	-	1	-	-	-	-	-	-	-	1	-	-	-	-	-	-	2	
Asia	162	135	183	174	204	319	368	356	321	260	190	122	73	39	35	33	14	8	2.996	
China	87	60	97	91	97	133	132	141	127	72	25	9	6	12	7	4	1	-	1.101	
Bangladesh	1	-	1	-	-	1	2	4	-	-	1	-	-	-	-	-	-	-	10	
Filipinas	31	26	28	20	42	64	85	89	88	98	67	35	21	1	3	5	1	2	706	
India	10	14	14	16	16	18	26	26	23	23	19	23	9	9	9	9	5	1	270	
Irán	2	1	4	-	3	7	2	7	3	1	7	2	1	4	-	2	1	-	47	
Israel	4	3	1	9	11	10	19	10	11	8	13	16	10	3	4	5	2	2	141	
Irak	5	5	7	8	2	10	7	6	10	6	9	7	1	1	2	-	-	-	86	
Japón	2	1	1	2	4	12	19	20	17	13	7	10	13	4	4	4	-	1	134	
Jordania	3	6	1	3	2	3	3	6	3	3	3	1	1	1	2	-	1	-	42	
Líbano	4	4	5	5	10	5	12	8	5	4	7	4	3	2	-	-	-	-	78	
Pakistán	4	3	1	-	-	5	6	-	-	1	3	-	1	-	1	-	-	-	25	
Siria	2	4	3	3	5	16	16	7	8	5	4	2	2	1	-	1	-	1	80	
República de Corea	-	-	-	1	-	-	1	1	1	2	2	-	-	-	-	-	-	-	8	
Resto de nacionalidades de Asia	7	8	20	16	12	35	38	31	25	24	23	13	5	1	3	3	3	1	268	
Oceanía	-	1	8	2	4	5	7	9	11	3	9	15	10	7	4	3	3	5	106	
Australia	-	1	6	2	4	5	6	7	10	3	9	11	7	7	3	2	3	5	91	
Resto de países de Oceanía	-	-	2	-	-	-	1	2	1	-	-	4	3	-	1	1	-	-	15	
Apátridas	2	1	-	-	-	-	1	-	1	-	-	-	-	-	-	-	-	-	5	
Total	3.080	4.043	4.049	3.637	5.813	8.804	8.682	8.455	7.502	6.278	5.573	5.655	5.405	4.458	3.192	2.078	1.437	938	89.079	
Sevilla																				
Unión Europea (25)	66	115	108	125	250	411	397	380	294	212	164	129	105	62	55	39	25	36	2.973	
UE-15	62	101	102	118	198	341	350	362	284	200	153	127	104	61	52	36	25	36	2.712	
Alemania	4	15	19	27	25	42	58	64	43	26	22	14	23	20	9	13	3	7	434	
Austria	1	-	-	1	4	6	4	6	3	1	1	1	-	2	-	-	-	1	31	
Bélgica	3	7	3	11	13	19	16	20	19	15	5	7	4	1	-	1	2	-	146	
Dinamarca	-	-	1	-	2	7	1	1	3	3	-	-	2	-	-	-	-	-	20	
Finlandia	1	-	-	3	-	1	3	4	-	-	2	2	-	-	-	-	-	-	16	
Francia	19	25	21	17	52	86	80	85	50	39	26	25	13	8	15	5	7	5	578	
Grecia	-	-	2	-	1	3	-	-	3	-	-	-	-	-	-	1	-	-	10	
Holanda	2	10	2	3	3	17	11	13	15	6	10	7	3	2	1	-	-	-	105	
Irlanda	1	-	-	2	4	12	2	5	7	5	1	1	5	1	-	-	-	-	46	
Italia	9	10	12	20	32	66	64	42	36	22	20	17	16	8	6	6	4	4	394	
Luxemburgo	-	1	1	-	-	1	1	1	-	-	-	-	-	-	-	-	-	-	5	
Portugal	5	18	21	24	30	31	41	42	42	32	16	21	12	10	10	6	6	15	382	
Reino Unido	16	15	16	7	22	47	54	71	61	44	49	31	25	9	8	3	3	4	485	
Suecia	1	-	4	3	11	5	12	8	5	4	1	1	1	2	1	1	-	-	60	
Chipre	-	-	-	-	-	2	-	-	-	-	-	-	-	-	-	-	-	-	2	
Eslovenia	-	-	-	-	-	-	-	1	-	-	-	-	-	-	-	-	-	-	1	
Estonia	1	-	-	-	-	1	-	-	-	1	2	-	-	-	-	-	-	-	5	
Hungría	1	3	-	1	2	2	4	2	-	1	1	-	-	-	-	-	-	-	17	
Letonia	-	-	1	-	-	-	1	1	-	-	-	-	-	-	-	-	-	-	3	
Lituania	1	4	1	2	15	14	6	3	1	2	3	2	1	1	-	-	-	-	56	
Malta	-	-	-	-	-	-	2	-	-	-	-	-	-	-	-	1	-	-	3	
Polonia	1	6	3	4	32	39	28	10	9	8	5	-	-	-	-	3	-	-	148	
República Checa	-	-	1	-	3	7	4	-	-	-	-	-	-	-	-	2	-	-	17	
República Eslovaca	-	1	-	-	5	2	1	-	-	-	-	-	-	-	-	-	-	-	9	
Resto de Europa	73	91	109	149	283	382	342	254	227	183	142	57	14	13	7	1	2	3	2.332	
Armenia	5	8	12	15	13	19	18	12	13	10	11	4	1	4	1	-	-	-	146	
Bosnia y Herzegovina	1	-	3	-	-	1	2	1	3	-	-	-	-	-	-	-	-	-	11	
Bulgaria	5	2	11	4	13	22	15	17	13	6	11	4	-	-	-	-	-	-	123	
Moldavia	-	-	-	1	3	2	2	3	1	1	1	1	-	-	-	-	-	-	15	
Noruega	-	1	-	3	2	1	2	2	3	2	-	-	-	-	-	-	-	-	17	
Rumanía	25	30	36	76	173	178	121	86	43	28	11	6	2	-	2	-	-	1	818	
Rusia	26	29	19	20	45	76	75	52	60	54	37	12	1	7	3	-	-	-	516	
Ucrania	5	5	11	13	19	48	70	56	56	69	54	27	6	-	-	-	-	-	439	
Suiza	3	2	1	6	1	6	11	5	7	1	6	2	2	-	1	-	1	2	57	

Edad hombres																			
0-4	5-9	10-14	15-19	20-24	25-29	30-34	35-39	40-44	45-49	50-54	55-59	60-64	65-69	70-74	75-79	80-84	85 y más	Total	
911	1.241	1.140	1.032	1.900	3.002	2.687	2.169	1.591	1.234	748	473	259	136	107	54	30	29	18.743	América del Sur
404	554	453	418	628	1.244	1.045	791	626	583	421	300	174	91	77	36	18	16	7.879	Argentina
39	43	30	37	138	212	197	157	83	55	19	10	4	1	-	-	1	-	1.026	Bolivia
44	45	52	59	129	161	136	90	53	47	12	8	5	5	2	4	1	1	854	Brasil
112	195	233	209	304	425	420	441	284	188	86	53	19	14	7	6	5	4	3.005	Colombia
29	33	39	33	49	61	65	63	53	44	32	19	19	3	6	2	2	2	554	Chile
191	238	224	166	377	485	465	346	266	132	62	33	15	7	2	1	-	2	3.012	Ecuador
14	17	17	23	110	143	103	105	80	56	28	10	3	2	-	-	-	1	712	Paraguay
3	9	7	3	13	18	26	27	21	17	9	4	1	-	-	1	-	2	161	Perú
50	59	37	37	90	126	130	108	87	83	52	26	13	6	6	1	2	-	913	Uruguay
25	48	48	46	62	127	99	41	38	29	27	10	6	7	7	3	1	1	625	Venezuela
-	-	-	1	-	-	1	-	-	-	-	-	-	-	-	-	-	-	2	Resto de nacionalidades de América del Sur
188	145	170	195	248	454	493	517	390	307	191	148	96	73	44	28	16	8	3.711	Asia
113	64	87	110	120	165	197	210	149	101	45	28	5	13	7	3	2	-	1.419	China
-	3	5	9	7	4	6	9	6	8	2	-	-	-	-	-	-	-	59	Bangladesh
32	26	27	17	30	46	62	75	65	57	45	28	16	4	3	3	-	1	537	Filipinas
4	9	9	14	26	58	55	54	44	29	20	16	12	6	3	6	1	4	370	India
-	1	1	2	2	16	6	7	4	4	7	9	2	5	7	1	1	1	76	Irán
2	3	7	5	13	13	14	18	15	16	9	11	16	11	4	4	3	1	165	Israel
5	5	6	6	5	10	13	14	12	7	5	9	4	2	4	1	1	-	109	Irak
1	3	1	3	1	4	5	7	4	6	4	8	16	18	6	3	3	-	93	Japón
1	1	1	2	4	13	7	-	5	3	4	6	2	-	-	2	1	-	52	Jordania
3	9	6	6	7	2	20	14	15	19	9	1	9	2	2	2	-	-	126	Libano
6	5	1	2	14	66	73	57	23	24	11	4	1	-	2	-	-	-	289	Pakistán
11	7	6	7	7	18	18	24	12	6	7	15	5	5	-	1	-	-	149	Siria
-	-	1	-	-	-	-	-	-	1	1	1	-	-	-	-	-	-	4	República de Corea
10	9	12	12	12	39	17	28	36	26	22	12	8	7	6	2	4	1	263	Resto de nacionalidades de Asia
2	4	3	6	1	6	11	5	8	4	4	3	7	3	4	8	3	3	85	Oceania
2	4	3	6	1	5	9	3	5	4	4	2	5	3	3	5	3	3	70	Australia
-	-	-	-	-	1	2	2	3	-	-	1	2	-	1	3	-	-	15	Resto de países de Oceanía
1	-	-	-	-	-	1	-	3	-	-	-	1	-	-	-	-	-	6	Apátridas
3.404	4.289	4.371	3.907	5.863	9.420	9.900	9.024	7.428	5.998	4.990	5.275	5.318	5.019	3.696	2.363	1.388	857	92.510	Total
Sevilla																			
81	121	118	117	199	372	454	418	352	227	178	173	157	91	45	34	25	25	3.187	Unión Europea (25)
74	115	111	109	180	333	428	399	342	222	173	171	154	91	44	33	24	25	3.028	UE-15
6	16	15	15	17	39	62	60	44	38	25	14	33	17	5	11	3	2	422	Alemania
1	-	-	-	4	1	4	3	6	-	4	4	1	-	1	-	-	-	29	Austria
2	5	9	6	10	16	17	15	10	12	7	10	6	2	3	2	2	-	134	Bélgica
-	-	-	-	-	5	2	3	-	1	2	3	2	-	-	1	1	-	20	Dinamarca
3	-	-	2	-	-	1	-	-	1	-	-	-	-	-	-	-	-	7	Finlandia
19	22	29	24	43	59	77	81	61	34	25	26	14	16	13	3	3	4	553	Francia
-	1	2	-	-	1	4	2	5	3	1	-	-	1	-	-	-	-	20	Grecia
4	5	2	4	4	15	21	18	24	11	6	11	10	1	1	-	-	-	137	Holanda
1	1	-	-	-	4	15	11	8	8	3	2	3	4	-	1	1	1	63	Irlanda
14	16	18	18	26	88	89	93	71	43	27	35	38	20	6	3	1	1	607	Italia
-	-	1	1	-	-	-	-	1	1	-	-	-	1	-	-	-	-	5	Luxemburgo
7	26	22	21	53	72	71	44	35	32	27	24	17	10	5	6	11	12	495	Portugal
16	22	10	16	22	29	61	66	70	33	40	38	28	17	7	6	2	5	488	Reino Unido
1	1	3	2	1	4	4	3	7	5	6	4	2	2	3	-	-	-	48	Suecia
-	-	-	-	-	1	-	-	-	-	-	-	-	-	-	-	-	-	1	Chipre
-	-	-	-	-	-	-	1	-	-	-	-	-	-	-	-	-	-	1	Eslovenia
-	-	-	-	-	1	-	-	-	-	-	-	-	-	-	-	-	-	1	Estonia
-	2	-	-	2	3	3	-	-	-	1	-	1	-	-	1	-	-	15	Hungría
-	-	-	-	-	2	-	1	-	-	-	-	-	-	-	-	-	-	1	Letonia
2	2	2	2	7	17	6	6	2	2	2	1	-	-	-	-	-	-	51	Lituania
2	-	-	1	1	-	3	-	-	-	-	-	-	1	-	-	-	-	8	Malta
1	1	4	5	8	13	11	8	5	3	1	1	1	-	1	-	1	-	64	Polonia
-	-	-	-	1	4	2	-	1	-	1	-	-	-	-	-	-	-	9	República Checa
2	1	1	-	1	1	-	2	-	-	-	-	-	-	-	-	-	-	8	República Eslovaca
104	84	81	129	219	366	332	236	177	125	92	37	12	4	4	2	1	2	2.007	Resto de Europa
5	11	12	13	16	23	31	16	16	11	12	2	2	-	1	-	-	-	171	Armenia
1	2	-	2	1	-	2	-	-	1	-	-	-	-	-	-	-	-	9	Bosnia y Herzegovina
4	4	6	9	11	35	33	28	17	12	14	6	1	-	-	-	-	-	180	Bulgaria
-	-	1	-	2	-	2	4	3	-	-	-	-	-	-	-	-	-	12	Moldavia
1	1	1	-	-	2	2	-	1	2	1	-	-	-	-	1	-	-	12	Noruega
35	23	27	67	138	206	142	97	56	42	19	7	2	-	2	1	-	-	864	Rumania
44	25	18	12	11	36	25	15	19	14	15	4	-	1	-	-	-	-	239	Rusia
5	4	4	16	15	42	62	43	39	33	22	8	3	-	-	-	-	-	296	Ucrania
1	5	2	1	3	4	11	6	10	3	1	4	4	1	-	-	1	2	59	Suiza

1. Población y migraciones

1.1.5. Población de nacionalidad extranjera por sexo, grupos quinquenales de edad y provincia de residencia. Año 2005

	Edad mujeres																	Total	
	0-4	5-9	10-14	15-19	20-24	25-29	30-34	35-39	40-44	45-49	50-54	55-59	60-64	65-69	70-74	75-79	80-84		85 y más
Serbia y Montenegro	1	2	5	2	2	4	3	2	5	4	2	-	-	1	-	-	1	-	34
Georgia	-	1	5	2	3	4	4	7	8	4	3	-	1	-	-	1	-	-	43
Albania	-	1	2	3	1	3	1	-	3	-	-	-	-	1	-	-	-	-	15
Andorra	2	3	-	2	1	-	1	-	-	-	-	-	-	-	-	-	-	-	9
Bielorrusia	-	2	1	-	3	9	8	5	9	1	-	-	-	-	-	-	-	-	38
Croacia	-	2	3	1	1	4	3	5	1	1	4	-	-	-	-	-	-	-	25
Turquia	-	1	-	-	1	2	5	-	1	-	1	-	-	-	-	-	-	-	11
Resto de nacionalidades europeas	-	2	-	1	2	3	1	1	1	2	1	-	1	-	-	-	-	-	15
África	156	148	187	238	431	543	425	320	231	153	97	41	27	20	11	5	8	4	3.045
Angola	-	1	4	1	1	3	2	3	1	1	-	-	-	-	-	-	-	-	17
Argelia	12	18	50	47	15	25	24	22	16	11	6	2	2	2	2	-	-	-	254
Cabo verde	-	-	-	1	1	1	2	-	2	-	-	-	-	-	-	-	-	-	7
Camerún	-	-	-	-	2	3	4	4	4	3	-	-	2	-	-	-	-	-	22
Congo	1	-	-	-	1	1	1	1	-	-	-	-	-	-	-	-	-	-	5
Costa de Marfil	-	-	-	-	2	-	1	-	-	-	-	-	-	-	-	-	-	-	3
Ghana	-	-	-	-	-	1	4	2	-	-	1	-	-	-	-	-	-	-	8
Gambia	-	-	1	-	-	-	-	-	-	-	-	-	-	-	-	-	-	1	2
Guinea	-	1	3	-	3	-	1	-	1	-	-	-	-	-	-	-	1	-	10
Guinea Bissau	-	-	-	-	-	1	-	-	-	-	-	-	-	-	-	-	-	-	1
Guinea Ecuatorial	2	2	5	5	2	4	2	5	1	1	2	1	1	-	-	1	-	-	34
Egipto	2	2	1	-	-	1	3	3	1	-	-	-	-	-	-	-	-	-	13
Liberia	2	-	-	-	-	5	1	-	-	-	-	-	-	-	-	-	-	-	8
Mali	1	-	-	-	-	-	-	-	-	-	-	-	-	-	-	-	-	-	1
Marruecos	114	111	114	166	307	321	259	225	168	123	78	35	21	16	8	4	5	2	2.077
Mauritania	3	3	3	7	2	2	7	5	1	1	-	-	-	-	-	-	-	-	34
Nigeria	11	4	3	3	70	130	69	23	12	3	2	1	-	-	-	-	-	-	331
Senegal	5	4	2	3	9	14	17	17	17	10	5	-	-	1	1	-	1	1	107
Sudáfrica	-	-	-	-	-	-	-	-	1	-	-	-	-	-	1	-	-	-	2
Sierra Leona	1	-	-	1	3	8	-	-	-	-	-	-	-	-	-	-	1	-	14
Túnez	-	-	-	-	-	2	1	-	1	-	-	1	-	-	-	-	-	-	5
República democrática del Congo	-	-	-	-	-	-	-	-	-	-	-	-	-	-	-	-	-	-	-
Resto de nacionalidades africanas	2	2	1	4	13	21	27	10	5	-	3	1	1	-	-	-	-	-	90
América del Norte	17	29	31	31	64	121	110	107	81	47	46	27	16	14	11	8	7	5	772
Canadá	2	-	2	2	2	5	5	3	3	1	3	-	1	2	-	-	1	1	33
Estados Unidos	10	16	23	23	40	70	53	74	51	36	29	19	11	10	11	5	6	3	490
México	5	13	6	6	22	46	52	30	27	10	14	8	4	2	-	3	-	1	249
América Central	7	23	34	48	65	108	129	121	67	42	39	15	19	17	6	7	1	5	753
Costa Rica	-	1	-	1	-	1	3	-	1	2	-	-	-	-	-	-	-	-	9
Cuba	3	3	9	17	22	48	65	42	28	12	22	9	16	12	3	5	-	3	319
El Salvador	-	2	2	2	2	2	3	1	6	4	-	1	-	-	-	-	-	-	25
Guatemala	1	4	2	-	5	-	3	5	1	3	2	-	-	1	-	-	-	-	27
Honduras	1	2	1	3	5	8	3	3	1	4	3	-	2	-	-	-	-	-	37
Nicaragua	-	-	1	1	1	2	4	2	-	1	2	-	-	1	2	-	-	1	18
Panamá	-	-	-	1	4	3	3	3	1	1	1	-	1	1	1	-	1	-	21
República Dominicana	2	11	18	22	24	44	42	61	25	14	9	5	2	1	1	-	-	-	281
Resto de nacionalidades de América Central	-	-	1	1	2	-	3	4	4	1	-	-	-	-	-	-	-	-	16
América del Sur	169	380	409	406	914	1.415	1.294	1.109	788	519	347	183	99	61	46	37	18	11	8.205
Argentina	31	47	58	30	60	120	118	102	67	55	30	31	15	18	14	10	7	7	820
Bolivia	28	36	25	40	150	182	159	108	83	52	24	10	7	1	1	-	-	-	907
Brasil	13	21	14	18	63	125	117	72	40	20	11	9	6	2	1	1	-	1	534
Colombia	20	99	109	98	222	356	348	349	256	160	108	56	19	13	7	9	3	-	2.232
Chile	2	8	12	7	12	14	22	17	15	5	11	3	3	1	2	2	1	-	137
Ecuador	58	132	130	154	281	383	323	284	196	134	89	36	19	7	10	6	4	-	2.246
Paraguay	1	2	-	2	20	24	17	13	13	10	3	2	-	-	-	-	-	-	107
Perú	3	15	27	27	66	111	121	110	75	45	41	21	23	13	6	6	1	1	712
Uruguay	4	2	7	12	9	25	14	17	4	4	9	4	1	3	2	1	1	-	119
Venezuela	9	18	27	18	31	75	55	37	39	34	21	11	6	3	3	2	1	1	391
Resto de nacionalidades de América del Sur	-	-	-	-	-	-	-	-	-	-	-	-	-	-	-	-	-	-	-
Asia	61	67	55	71	91	137	172	154	111	51	43	23	17	11	10	10	2	2	1.088
China	50	51	36	56	64	103	107	109	74	27	11	10	6	5	2	5	-	-	716
Bangladesh	1	-	-	-	-	-	-	1	-	-	-	-	-	-	-	-	-	-	2
Filipinas	-	1	1	2	2	-	6	5	2	5	8	1	5	2	-	-	-	1	42
India	4	8	5	3	12	7	5	5	14	7	15	9	1	-	4	1	-	-	100
Irán	1	1	3	2	1	3	-	1	2	2	1	-	-	-	-	-	1	-	18
Israel	-	-	2	2	2	1	3	5	-	2	-	1	1	-	-	1	-	-	20
Irak	1	-	1	-	1	5	1	1	1	-	-	-	2	-	-	-	-	-	13
Japón	-	1	2	-	3	9	34	17	10	1	3	-	-	2	1	-	-	-	83
Jordania	-	-	-	-	-	1	-	-	-	-	-	-	-	-	-	-	-	-	1
Líbano	-	-	-	-	-	1	-	2	-	-	-	-	-	-	-	-	-	-	3
Pakistán	2	2	1	-	1	1	1	1	-	-	1	-	-	-	-	-	-	-	10
Siria	-	-	2	1	-	1	1	2	2	2	-	-	1	1	3	1	-	-	17
República de Corea	-	1	-	-	-	1	3	-	-	-	-	-	-	-	-	-	-	-	6
Resto de nacionalidades de Asia	2	2	2	5	5	8	7	5	6	4	4	2	1	1	-	2	-	1	57

Edad hombres																			
0-4	5-9	10-14	15-19	20-24	25-29	30-34	35-39	40-44	45-49	50-54	55-59	60-64	65-69	70-74	75-79	80-84	85 y más	Total	
2	2	4	-	4	2	4	5	3	2	-	2	-	1	-	-	-	-	31	Serbia y Montenegro
-	-	4	1	3	2	5	5	4	1	4	-	-	1	-	-	-	-	30	Georgia
1	-	-	1	2	3	4	5	1	1	2	-	-	-	1	-	-	-	21	Albania
1	1	-	-	-	-	-	1	-	-	-	-	-	-	-	-	-	-	3	Andorra
3	1	-	-	5	5	2	3	3	2	-	-	-	-	-	-	-	-	24	Bielorrusia
-	3	-	4	2	1	3	3	1	-	2	3	-	-	-	-	-	-	22	Croacia
-	-	-	-	4	3	-	3	2	-	1	-	-	-	-	-	-	-	13	Turquía
1	2	2	3	2	2	4	2	2	1	-	-	-	-	-	-	-	-	21	Resto de nacionalidades europeas
143	142	249	425	720	932	924	636	430	244	141	73	45	17	17	3	3	1	5.145	África
-	1	1	2	2	1	8	1	1	2	-	-	1	-	-	-	-	-	20	Angola
8	13	71	80	18	44	93	63	27	20	15	5	2	2	1	1	-	-	463	Argelia
-	-	-	4	1	-	-	-	-	1	-	-	-	-	-	-	-	-	6	Cabo verde
-	-	-	1	12	19	15	10	4	1	-	-	-	-	-	-	-	-	62	Camerún
1	1	-	-	1	5	7	4	1	1	-	-	-	-	-	-	-	-	21	Congo
-	-	-	1	10	14	8	2	4	1	-	-	-	-	-	-	-	-	40	Costa de Marfil
1	-	-	-	3	10	15	11	7	2	1	-	-	-	-	1	-	-	51	Ghana
-	-	-	-	-	-	1	-	-	-	-	-	-	-	-	-	-	-	1	Gambia
-	-	1	1	3	7	9	3	3	-	-	-	-	-	-	-	-	-	27	Guinea
-	-	-	-	-	2	2	-	1	-	-	-	-	-	-	-	-	-	5	Guinea Bissau
-	2	1	2	2	5	1	2	3	1	-	-	-	-	-	-	-	-	19	Guinea Ecuatorial
-	1	2	2	-	-	3	4	3	4	-	-	-	-	-	-	-	-	19	Egipto
-	-	-	1	6	8	8	4	5	-	-	-	-	-	-	-	-	-	32	Liberia
-	-	-	-	4	1	2	-	-	-	-	-	-	-	-	-	-	-	7	Mali
111	105	153	288	535	589	497	364	269	160	92	58	35	14	14	1	2	1	3.288	Marruecos
2	7	1	2	8	11	12	13	6	4	2	1	-	-	-	-	-	-	69	Mauritania
11	7	4	16	87	170	184	103	53	19	7	2	1	-	-	-	1	-	665	Nigeria
6	3	10	22	19	29	37	34	31	24	18	6	5	-	2	-	-	-	246	Senegal
-	-	-	-	-	2	-	-	-	-	-	-	-	-	-	-	-	-	2	Sudáfrica
2	1	-	-	1	5	11	1	2	1	1	-	-	-	-	-	-	-	25	Sierra Leona
-	-	-	-	-	2	1	2	4	-	2	1	-	-	-	-	-	-	12	Túnez
-	-	-	-	-	-	-	-	-	-	-	-	-	-	1	-	-	-	1	República democrática del Congo
1	1	5	3	8	8	10	15	6	3	3	-	1	-	-	-	-	-	64	Resto de nacionalidades africanas
18	33	29	32	68	51	71	90	75	56	45	35	25	26	16	15	9	2	696	América del Norte
-	1	3	1	-	-	1	4	4	3	-	1	1	-	-	-	1	-	20	Canadá
13	22	14	21	40	27	45	56	54	42	37	30	23	26	14	15	8	1	488	Estados Unidos
5	10	12	10	28	24	25	30	17	11	8	4	1	-	2	-	-	1	188	México
8	20	35	33	28	54	76	45	23	17	17	3	5	3	3	2	1	455	América Central	
-	1	-	-	2	1	2	-	2	-	-	-	-	-	-	-	-	-	8	Costa Rica
2	8	8	16	7	31	55	52	27	12	12	13	3	3	-	1	-	-	250	Cuba
-	-	3	1	-	-	-	3	6	2	1	-	-	-	-	1	-	-	17	El Salvador
2	2	2	1	1	1	5	3	2	1	-	-	-	-	-	-	-	-	20	Guatemala
1	3	1	1	4	6	2	1	-	-	1	1	-	1	1	-	-	1	24	Honduras
-	-	-	-	4	1	3	2	1	2	-	-	-	-	1	-	1	-	15	Nicaragua
1	2	3	2	-	2	1	3	2	-	1	1	-	1	-	-	1	-	20	Panamá
2	4	16	11	9	10	13	9	5	6	1	-	-	-	-	-	-	-	86	República Dominicana
-	-	2	1	1	2	1	3	-	-	1	2	-	-	1	1	-	-	15	Resto de nacionalidades de América Central
155	406	422	390	633	865	869	681	483	299	187	86	56	32	17	12	10	7	5.610	América del Sur
34	52	45	32	62	113	101	96	95	49	41	28	15	12	3	4	5	1	788	Argentina
23	49	29	27	92	135	133	91	31	33	17	6	3	1	-	-	-	-	670	Bolivia
5	20	19	20	31	37	32	26	18	9	1	4	-	1	1	-	-	1	225	Brasil
20	82	108	110	138	155	173	144	107	67	38	17	12	4	3	-	1	1	1.180	Colombia
4	10	6	7	6	18	21	12	11	12	2	1	3	1	-	-	1	-	115	Chile
51	144	147	131	216	284	260	199	147	74	47	18	7	8	1	1	1	3	1.739	Ecuador
2	2	2	-	9	9	9	4	3	1	6	1	-	-	-	-	-	-	48	Paraguay
4	18	37	28	44	54	74	59	40	32	21	6	12	3	7	6	2	1	448	Perú
2	6	7	9	9	14	17	20	14	7	8	3	2	-	1	-	-	-	119	Uruguay
9	23	22	26	26	46	49	30	17	15	6	2	2	2	1	1	-	-	277	Venezuela
-	-	-	-	-	-	-	-	-	-	-	-	-	-	-	-	-	-	-	Resto de nacionalidades de América del Sur
1	-	-	-	-	-	-	-	-	-	-	-	-	-	-	-	-	-	1	
42	50	61	97	117	151	178	139	145	81	35	13	11	11	8	4	-	2	1.145	Asia
37	27	52	69	98	121	136	112	101	48	16	5	4	5	6	1	-	1	839	China
-	-	1	1	-	1	-	-	1	1	-	-	-	-	-	-	-	-	5	Bangladesh
1	1	-	1	2	1	-	3	6	2	2	1	1	2	-	-	-	-	23	Filipinas
-	3	4	8	1	3	2	3	9	4	2	1	1	-	-	-	-	-	41	India
-	-	1	5	-	2	4	2	5	3	-	1	1	-	1	-	-	-	25	Irán
1	1	1	2	1	1	2	-	4	6	2	-	1	-	-	1	-	-	23	Israel
1	2	-	2	-	1	2	3	-	1	-	-	1	1	-	-	-	-	14	Irak
-	1	-	-	1	4	5	4	3	4	1	-	1	-	1	-	1	-	30	Japón
-	-	-	-	-	6	2	-	1	2	1	1	-	-	1	-	-	-	14	Jordania
1	-	-	1	3	2	4	-	-	-	-	-	-	-	-	-	-	-	11	Libano
1	3	-	-	4	3	3	3	3	3	1	1	-	-	-	-	-	-	25	Pakistán
-	2	1	3	3	4	6	2	5	3	1	1	-	1	-	-	-	1	33	Siria
-	3	-	-	-	-	-	2	1	-	1	-	-	-	-	-	-	-	7	República de Corea
-	7	1	5	4	8	8	2	6	6	4	1	1	1	1	-	-	-	55	Resto de nacionalidades de Asia

1. Población y migraciones

1.1.5. Población de nacionalidad extranjera por sexo, grupos quinquenales de edad y provincia de residencia. Año 2005

	Edad mujeres																	Total	
	0-4	5-9	10-14	15-19	20-24	25-29	30-34	35-39	40-44	45-49	50-54	55-59	60-64	65-69	70-74	75-79	80-84		85 y más
Oceania	-	1	-	1	-	-	3	2	3	-	-	3	-	2	-	-	-	-	16
Australia	-	1	-	1	-	-	3	2	3	-	-	2	-	1	-	-	-	-	13
Resto de países de Oceania	-	-	-	-	-	1	-	-	-	-	-	-	1	-	-	-	-	-	3
Apátridas	-	-	3	1	2	-	-	1	1	1	-	-	-	-	-	-	-	-	9
Total	549	854	936	1.070	2.100	3.118	2.872	2.448	1.803	1.208	878	478	297	200	146	107	63	66	19.193
Andalucía																			
Unión Europea (25)	1.947	2.916	3.051	2.291	2.989	4.431	5.154	5.847	5.593	5.054	5.143	6.328	6.238	5.035	3.473	2.186	1.488	1.025	70.189
UE-15	1.803	2.710	2.873	2.145	2.334	3.535	4.580	5.510	5.334	4.870	5.029	6.274	6.208	5.025	3.464	2.180	1.482	1.021	66.377
Alemania	156	244	307	287	302	449	544	734	792	643	632	670	1.077	916	476	313	216	154	8.912
Austria	10	16	15	17	21	42	35	58	33	33	38	47	41	15	10	7	8	6	452
Bélgica	60	96	85	76	90	160	197	200	198	192	163	206	170	181	188	138	81	54	2.535
Dinamarca	54	58	60	39	57	89	114	132	130	116	136	206	324	256	206	124	75	52	2.228
Finlandia	29	55	78	65	60	92	87	130	126	133	160	205	280	315	216	98	48	27	2.204
Francia	126	224	217	200	360	473	588	574	432	338	272	281	244	203	189	105	93	80	4.999
Grecia	-	-	5	1	3	11	15	11	7	6	3	5	4	4	2	4	4	-	85
Holanda	95	127	116	100	96	138	227	303	277	228	229	321	245	177	128	104	67	60	3.038
Irlanda	42	53	52	26	30	85	79	107	104	95	82	88	85	52	40	23	9	7	1.059
Italia	204	244	260	242	318	530	524	403	359	346	243	238	171	129	97	65	39	25	4.437
Luxemburgo	1	3	1	2	3	1	1	3	3	5	6	6	6	7	2	1	3	1	55
Portugal	62	80	64	78	140	213	206	224	237	209	134	119	64	75	51	54	49	76	2.135
Reino Unido	927	1.447	1.520	930	743	1.109	1.800	2.506	2.499	2.400	2.785	3.691	3.258	2.467	1.678	1.015	705	410	31.890
Suecia	37	63	93	82	111	143	163	125	137	126	146	191	239	228	181	129	85	69	2.348
Chipre	-	1	-	-	-	2	1	-	-	2	-	-	-	-	-	-	-	1	7
Eslovenia	1	1	3	1	2	7	3	2	2	2	1	-	-	-	-	-	-	-	25
Estonia	7	8	5	5	16	27	28	5	7	5	7	2	-	1	-	-	-	-	123
Hungría	6	9	5	4	21	51	37	18	8	11	8	6	4	1	2	-	-	1	192
Letonia	2	3	1	4	10	15	10	9	3	4	3	3	3	-	-	-	-	-	70
Lituania	90	126	115	104	312	351	265	182	144	101	55	19	5	1	-	-	-	-	1.870
Malta	-	1	1	-	2	-	3	2	4	-	1	3	2	1	2	-	-	1	23
Polonia	30	49	41	24	225	330	177	103	81	54	35	19	7	6	3	5	3	1	1.193
República Checa	8	7	6	2	42	66	33	12	6	3	-	-	9	-	2	1	2	1	200
República Eslovaca	-	1	1	2	25	47	17	4	4	2	4	2	-	-	-	-	-	-	109
Resto de Europa	954	1.123	1.108	1.524	3.723	4.925	4.060	2.982	2.224	1.915	1.217	638	335	287	168	116	77	43	27.419
Armenia	15	20	23	25	29	43	41	29	27	21	20	11	2	6	2	5	2	1	322
Bosnia y Herzegovina	1	1	7	6	8	4	6	3	7	6	8	2	-	2	-	-	-	-	61
Bulgaria	84	112	111	119	254	387	350	279	221	165	119	72	15	6	-	3	1	-	2.298
Moldavia	9	7	10	5	38	39	32	21	10	14	12	1	-	-	-	-	-	-	198
Noruega	18	49	39	54	39	37	52	64	79	67	79	113	111	120	94	63	45	22	1.145
Rumanía	564	543	472	910	2.144	2.378	1.731	1.375	719	539	202	82	30	24	10	3	1	2	11.729
Rusia	117	203	196	151	770	1.283	968	421	313	273	201	84	35	52	10	8	1	-	5.086
Ucrania	99	116	157	165	309	579	692	619	672	715	455	183	39	14	3	-	-	-	4.817
Suiza	16	25	31	36	35	38	63	64	83	59	73	74	82	53	47	27	23	13	842
Serbia y Montenegro	6	13	14	10	14	17	18	21	20	18	12	4	6	5	-	2	2	-	182
Georgia	4	3	13	4	13	11	19	23	18	12	15	1	3	-	-	2	-	-	141
Albania	-	3	5	4	2	5	6	1	4	-	-	-	1	1	-	-	-	-	32
Andorra	7	10	5	8	11	1	2	2	5	1	-	-	-	-	-	-	-	1	53
Bielorrusia	5	6	13	20	42	68	48	40	31	14	5	7	1	-	1	-	-	1	302
Croacia	6	3	7	1	5	20	17	12	3	4	7	-	2	1	-	1	-	1	90
Turquía	2	1	2	2	4	7	10	4	6	1	2	2	2	-	1	2	1	-	49
Resto de nacionalidades europeas	1	8	3	4	6	8	5	4	6	6	7	2	6	3	-	1	2	2	72
África	2.378	1.908	1.818	2.071	3.494	4.480	3.850	3.231	2.414	1.525	900	484	371	275	183	91	48	25	29.546
Angola	1	2	4	1	5	12	4	7	2	3	-	-	-	2	-	-	-	-	43
Argelia	72	63	106	124	80	93	114	110	67	49	27	21	13	12	7	8	2	4	972
Cabo verde	-	1	2	2	2	2	6	1	4	4	3	-	-	-	-	-	-	-	27
Camerún	3	2	2	-	4	13	12	8	8	3	-	-	2	-	-	-	-	1	58
Congo	3	2	1	-	6	5	1	6	1	-	-	-	-	-	-	-	-	-	25
Costa de Marfil	1	2	2	-	7	2	4	1	2	-	-	-	-	-	-	-	-	-	21
Ghana	14	4	6	9	9	25	47	35	15	8	8	-	-	-	-	-	-	-	180
Gambia	6	4	2	-	1	8	6	3	2	1	1	1	-	-	-	-	-	1	36
Guinea	3	6	4	6	4	11	10	5	4	-	1	-	-	-	-	-	1	-	55
Guinea Bissau	47	62	45	28	18	27	40	35	18	10	4	1	-	1	-	-	-	-	336
Guinea Ecuatorial	8	17	21	20	21	34	23	18	17	9	6	8	3	3	1	2	2	-	213
Egipto	6	4	6	1	4	8	12	6	5	1	1	3	3	-	-	-	-	1	61
Liberia	4	-	2	2	6	12	3	1	2	2	-	1	-	-	1	-	-	-	36
Mali	6	3	1	2	5	9	4	3	5	-	-	-	-	-	-	-	-	-	38
Marruecos	1.999	1.624	1.511	1.776	2.952	3.488	3.100	2.728	2.117	1.354	802	426	338	242	163	76	36	16	24.748
Mauritania	21	23	25	18	16	27	24	27	12	10	3	2	1	-	1	-	-	-	210
Nigeria	86	22	12	16	242	543	225	78	34	9	2	1	-	1	1	-	1	1	1.274
Senegal	81	49	43	37	57	85	112	100	69	40	21	6	4	1	2	-	1	1	709
Sudáfrica	3	-	7	9	7	3	7	11	6	12	9	8	6	8	6	2	2	1	107
Sierra Leona	3	2	1																

Edad hombres																			Total	
0-4	5-9	10-14	15-19	20-24	25-29	30-34	35-39	40-44	45-49	50-54	55-59	60-64	65-69	70-74	75-79	80-84	85 y más	Total		
1	2	1	1	1	1	3	5	2	3	2	2	-	-	1	-	-	-	25	Oceanía	
1	2	1	-	-	-	2	4	1	3	2	-	-	-	1	-	-	-	17	Australia	
-	-	-	1	1	1	1	1	1	-	-	2	-	-	-	-	-	-	8	Resto de países de Oceanía	
-	-	-	-	-	-	-	1	-	3	-	-	1	-	-	-	1	-	6	Apátridas	
552	858	996	1.224	1.985	2.792	2.913	2.282	1.709	1.061	697	436	310	186	111	73	51	40	18.276	Total	
																			Andalucía	
2.000	3.147	3.310	2.366	2.459	3.837	4.982	5.942	5.687	4.903	4.829	6.273	6.589	6.094	4.253	2.566	1.506	889	71.632	Unión Europea (25)	
1.828	2.946	3.118	2.239	2.097	3.180	4.513	5.622	5.446	4.741	4.729	6.233	6.563	6.084	4.245	2.562	1.502	884	68.532	UE-15	
161	314	330	305	256	352	487	723	716	620	596	573	1.030	1.072	562	377	193	108	8.775	Alemania	
8	19	14	18	27	27	36	34	33	39	25	34	32	26	16	6	7	3	404	Austria	
57	78	102	75	85	144	173	221	184	189	145	169	171	227	187	127	79	37	2.450	Bélgica	
40	45	65	55	51	65	95	135	108	99	117	239	308	303	239	161	88	64	2.277	Dinamarca	
37	62	85	70	37	43	60	92	104	96	153	212	307	386	240	127	49	26	2.186	Finlandia	
167	197	220	195	250	387	486	570	448	337	271	270	241	229	174	111	67	48	4.668	Francia	
1	4	4	2	4	18	21	12	19	9	5	3	6	5	5	3	2	1	124	Grecia	
96	129	121	101	76	127	244	313	308	254	242	274	255	209	154	112	65	52	3.132	Holanda	
50	72	50	40	19	57	84	124	95	95	90	93	95	83	54	20	13	5	1.139	Irlanda	
190	251	274	231	378	736	861	772	673	493	366	373	312	206	126	71	36	17	6.366	Italia	
-	-	1	1	2	1	2	8	7	3	-	4	5	8	3	1	1	-	47	Luxemburgo	
62	96	90	94	186	315	313	285	262	213	161	148	110	87	73	57	56	56	2.664	Portugal	
909	1.625	1.659	986	689	836	1.543	2.246	2.383	2.190	2.442	3.667	3.464	2.973	2.176	1.248	744	396	32.176	Reino Unido	
50	54	103	66	37	72	108	87	106	104	116	174	227	270	236	141	102	71	2.124	Suecia	
1	1	2	-	-	3	1	1	1	2	1	-	-	-	1	-	-	-	14	Chipre	
-	1	1	1	1	4	3	1	2	-	1	1	-	-	1	-	-	-	17	Eslovenia	
5	4	7	2	8	9	14	6	3	4	-	1	-	-	-	-	-	-	63	Estonia	
8	6	6	5	7	12	23	13	5	3	11	5	6	1	1	1	1	2	116	Hungría	
3	2	3	2	8	10	9	6	7	2	-	2	-	-	1	-	-	-	55	Letonia	
112	142	135	89	245	418	261	184	130	93	47	11	5	2	1	-	-	-	1.875	Lituania	
2	1	1	1	3	-	3	1	2	1	2	2	5	3	-	-	-	-	27	Malta	
31	36	32	18	66	137	122	90	71	51	25	9	7	4	3	1	3	2	708	Polonia	
4	4	3	6	11	44	18	10	11	5	7	7	1	-	-	2	-	1	134	República Checa	
6	4	2	3	13	20	15	8	9	1	6	2	2	-	-	-	-	-	91	República Eslovaca	
1.058	1.195	1.140	1.453	3.094	4.857	4.108	3.126	2.312	1.820	1.004	510	281	255	186	129	83	55	26.666	Resto de Europa	
16	35	22	28	36	48	60	36	48	26	18	8	6	4	2	-	1	-	394	Armenia	
1	3	5	12	7	5	7	3	3	4	3	5	2	1	2	-	-	-	63	Bosnia y Herzegovina	
96	101	118	120	255	501	445	375	314	247	149	64	9	4	1	-	-	-	2.799	Bulgaria	
12	13	9	9	40	54	58	43	32	18	9	2	-	-	-	-	-	-	299	Moldavia	
28	55	55	37	18	22	37	48	56	72	78	116	114	145	116	79	51	35	1.162	Noruega	
597	590	510	892	2.206	3.155	2.352	1.752	1.030	781	360	119	33	9	6	1	2	2	14.397	Rumania	
174	206	178	127	141	214	225	165	149	135	71	44	15	19	3	4	1	2	1.873	Rusia	
93	104	163	154	270	687	750	530	513	434	214	60	17	5	-	-	-	1	3.995	Ucrania	
11	40	35	30	28	27	51	64	65	45	51	72	72	60	48	41	28	14	782	Suiza	
7	13	9	6	13	24	39	24	24	15	12	7	3	3	2	2	-	-	203	Serbia y Montenegro	
1	3	11	14	20	20	19	22	13	13	14	2	3	1	-	-	-	-	156	Georgia	
1	2	-	2	4	14	10	8	4	1	2	-	1	1	1	-	-	-	51	Albania	
6	10	7	2	9	5	3	3	3	1	2	-	-	-	1	1	-	-	53	Andorra	
9	8	11	9	29	52	17	22	28	13	5	2	-	-	-	-	-	-	205	Bielorrusia	
2	5	-	5	6	8	17	10	2	3	7	4	1	-	-	-	-	-	70	Croacia	
2	1	1	3	9	15	8	15	16	9	8	1	2	1	1	1	-	1	94	Turquía	
2	6	6	3	3	6	10	6	12	3	1	4	3	2	3	-	-	-	70	Resto de nacionalidades europeas	
2.656	2.166	2.219	3.411	9.010	14.577	12.926	9.015	5.554	3.046	1.745	712	471	310	187	79	50	33	68.167	África	
-	6	2	5	5	7	17	10	5	3	-	1	1	-	-	-	-	-	62	Angola	
76	68	182	197	128	440	654	515	271	134	84	31	17	9	14	5	2	4	2.831	Argelia	
-	1	-	5	1	-	3	-	-	4	-	-	-	-	-	-	-	-	14	Cabo verde	
2	2	4	4	25	47	53	25	8	2	-	1	-	-	-	-	-	-	173	Camerún	
3	2	-	3	4	12	16	16	5	2	-	1	-	1	-	-	-	-	65	Congo	
2	2	-	5	28	58	43	15	11	1	-	1	-	-	-	-	-	-	166	Costa de Marfil	
12	4	7	29	200	555	528	354	133	54	19	2	1	1	-	1	1	-	1.901	Ghana	
5	5	6	14	35	78	88	62	17	11	4	1	-	1	-	-	-	-	327	Gambia	
4	-	5	10	54	103	74	63	28	12	4	3	-	-	-	-	-	-	360	Guinea	
67	41	73	118	124	129	129	161	166	77	33	11	6	-	-	-	-	-	1.135	Guinea Bissau	
4	11	15	15	15	28	11	19	8	8	5	1	3	4	-	1	-	1	149	Guinea Ecuatorial	
8	9	3	5	9	21	28	36	16	10	7	2	2	1	2	-	1	-	160	Egipto	
1	1	-	1	11	18	23	17	10	1	1	-	-	1	1	-	-	-	86	Liberia	
7	4	4	29	547	849	443	236	93	23	9	2	-	-	1	-	-	-	2.247	Mali	
2.236	1.901	1.814	2.704	7.053	10.427	8.747	6.045	3.959	2.226	1.348	579	395	274	155	64	44	24	49.995	Marruecos	
15	26	13	28	98	258	323	236	142	81	52	14	5	-	1	1	-	1	1.294	Mauritania	
111	21	7	64	311	716	769	450	199	43	17	5	1	2	1	-	1	-	2.718	Nigeria	
79	48	66	158	317	712	814	604	409	298	133	39	20	4	5	-	-	1	3.707	Senegal	
-	-	5	5	6	10	11	2	7	7	7	8	12	6	3	5	-	1	95	Sudáfrica	
7	1	-	-	7	22	24	8	6	5	3	-	-	1	-	-	-	-	84	Sierra Leona	
3	5	3	2	3	10	21	22	23	14	9	6	1	1	1	-	-	1	125	Túnez	

1. Población y migraciones

1.1.5. Población de nacionalidad extranjera por sexo, grupos quinquenales de edad y provincia de residencia. Año 2005

	Edad mujeres																Total		
	0-4	5-9	10-14	15-19	20-24	25-29	30-34	35-39	40-44	45-49	50-54	55-59	60-64	65-69	70-74	75-79		80-84	85 y más
República democrática del Congo	-	1	1	-	1	-	-	-	1	1	-	-	-	-	-	-	-	-	5
Resto de nacionalidades africanas	10	11	9	16	33	53	87	40	16	9	6	5	1	3	1	2	1	303	
América del Norte	98	159	159	163	199	337	386	383	316	250	204	179	151	118	84	73	69	56	3.384
Canadá	6	12	16	14	11	22	26	26	27	26	33	22	24	15	14	12	17	9	332
Estados Unidos	67	111	110	112	116	168	172	227	197	166	137	131	113	90	67	56	51	44	2.135
México	25	36	33	37	72	147	188	130	92	58	34	26	14	13	3	5	1	3	917
América Central	51	111	153	213	303	545	633	545	345	208	164	115	84	65	41	27	18	14	3.635
Costa Rica	-	7	2	4	2	7	13	14	7	7	3	2	-	-	1	-	-	-	69
Cuba	17	28	50	72	123	267	292	207	142	80	93	63	51	36	22	16	12	9	1.580
El Salvador	2	3	5	3	5	9	11	11	11	13	3	3	-	1	3	-	-	1	84
Guatemala	4	8	7	8	17	15	14	13	4	7	6	6	2	2	-	-	-	-	113
Honduras	8	13	10	13	16	26	21	17	16	9	11	4	1	4	1	1	-	3	174
Nicaragua	2	8	4	7	10	14	21	21	11	7	7	3	2	1	3	4	1	1	127
Panamá	3	3	1	3	9	7	12	8	8	5	2	2	3	2	1	-	2	-	71
República Dominicana	14	38	72	99	113	193	238	243	137	78	36	28	21	17	9	6	3	-	1.345
Resto de nacionalidades de América Central	1	3	2	4	8	7	11	11	9	2	3	4	4	2	1	-	-	-	72
América del Sur	1.938	2.973	2.995	2.796	5.977	8.787	7.662	6.207	4.624	3.178	2.101	1.324	732	494	369	247	152	93	52.649
Argentina	644	892	809	722	1.073	1.900	1.488	1.129	902	746	677	538	295	231	196	135	83	59	12.519
Bolivia	143	170	112	183	717	842	625	434	307	185	87	47	22	9	5	1	4	1	3.894
Brasil	80	125	115	151	377	667	621	447	280	148	75	55	33	18	10	8	3	4	3.217
Colombia	246	566	700	568	1.214	1.962	1.956	1.720	1.306	857	489	279	132	75	54	34	19	11	12.188
Chile	31	52	63	62	84	145	138	125	110	97	77	42	25	15	12	13	8	5	1.104
Ecuador	645	930	931	849	1.862	2.322	1.985	1.615	1.140	739	391	189	96	50	36	20	10	-	13.810
Paraguay	21	25	24	32	205	198	173	143	119	80	56	22	9	6	-	3	1	-	1.117
Perú	12	28	57	57	141	236	275	219	164	115	85	46	46	37	24	18	4	2	1.566
Uruguay	58	86	70	65	113	175	130	152	128	82	70	48	42	28	19	6	8	6	1.286
Venezuela	58	99	114	106	191	340	271	223	168	129	94	57	32	25	13	9	12	5	1.946
Resto de nacionalidades de América del Sur	-	-	-	1	-	-	-	-	-	-	-	1	-	-	-	-	-	-	2
Asia	358	307	334	370	464	678	809	762	614	430	308	184	116	69	63	50	22	15	5.953
China	235	174	179	218	266	352	383	396	293	152	62	25	19	26	14	13	4	1	2.812
Bangladesh	2	-	1	-	-	1	2	5	-	-	1	-	-	-	1	-	-	-	13
Filipinas	31	28	32	23	51	75	99	104	106	115	87	38	32	4	5	6	2	7	845
India	18	26	23	24	39	52	58	49	50	37	40	38	13	11	14	10	6	1	509
Irán	7	3	7	2	6	16	4	9	7	3	10	3	1	4	-	2	2	-	86
Israel	7	5	4	13	15	18	26	16	16	12	17	20	12	4	6	7	2	2	202
Irak	10	6	10	8	5	11	19	11	13	8	12	10	3	1	2	-	-	-	129
Japón	6	3	4	3	15	38	81	61	39	22	17	16	18	9	6	5	-	1	344
Jordania	4	8	5	7	4	5	6	8	3	5	4	1	2	2	3	-	2	-	69
Líbano	4	4	5	5	10	7	13	11	6	5	8	4	3	2	-	-	-	-	87
Pakistán	16	30	30	29	15	21	28	19	27	18	10	6	1	1	3	-	-	-	254
Siria	7	8	7	6	9	22	25	20	12	9	4	3	4	3	5	2	1	1	148
República de Corea	-	1	1	2	-	2	6	4	1	4	4	-	-	-	-	-	-	-	25
Resto de nacionalidades de Asia	11	11	26	30	29	58	59	49	41	40	32	20	8	2	4	5	3	2	430
Oceanía	2	5	10	6	6	12	16	19	19	7	11	24	15	12	7	4	4	5	184
Australia	2	4	7	4	6	10	14	17	18	7	10	18	10	10	6	3	4	5	155
Resto de países de Oceanía	-	1	3	2	-	2	2	2	1	-	1	6	5	2	1	1	-	-	29
Apátridas	2	2	3	1	2	-	2	1	2	1	-	-	-	1	1	-	-	-	18
Total	7.728	9.504	9.631	9.435	17.157	24.195	22.572	19.977	16.151	12.568	10.048	9.276	8.042	6.356	4.389	2.794	1.878	1.276	192.977

FUENTE: INE. Revisión del Padrón Municipal de Habitantes 2005

Edad hombres																			
0-4	5-9	10-14	15-19	20-24	25-29	30-34	35-39	40-44	45-49	50-54	55-59	60-64	65-69	70-74	75-79	80-84	85 y más	Total	
1	-	1	1	-	2	3	3	2	3	-	1	-	1	-	-	-	-	18	República democrática del Congo
13	8	9	9	29	75	104	116	36	27	10	3	7	3	3	2	1	-	455	Resto de nacionalidades africanas
123	183	160	143	229	251	306	332	344	268	207	195	187	189	132	120	78	55	3.502	América del Norte
2	13	15	9	10	15	18	30	26	23	26	24	19	18	13	18	14	15	308	Canadá
95	116	97	104	169	149	188	220	257	211	154	157	159	168	117	102	62	39	2.564	Estados Unidos
26	54	48	30	50	87	100	82	61	34	27	14	9	3	2	-	2	1	630	México
59	108	158	206	130	262	382	324	232	130	91	65	32	31	17	20	5	7	2.259	América Central
3	4	3	2	5	4	5	7	4	2	3	1	2	-	-	1	-	-	46	Costa Rica
25	37	51	77	39	135	264	217	168	88	61	49	21	22	7	11	2	3	1.277	Cuba
1	2	4	3	2	7	3	6	12	4	3	1	1	-	1	1	-	-	51	El Salvador
6	6	7	5	4	7	7	5	4	2	2	1	-	2	3	-	-	-	61	Guatemala
4	11	14	9	11	22	13	10	3	1	2	3	2	3	1	-	-	1	110	Honduras
3	1	4	6	7	5	11	7	5	4	1	-	-	1	1	1	1	1	58	Nicaragua
2	5	8	4	4	7	3	7	2	1	2	2	1	1	-	1	2	1	53	Panamá
13	42	63	98	57	71	67	60	29	20	11	4	4	2	2	1	-	1	545	República Dominicana
2	-	4	2	1	4	9	5	5	8	6	4	1	-	2	4	-	1	58	Resto de nacionalidades de América Central
1.996	3.145	3.056	2.859	5.198	7.484	6.702	5.382	3.959	2.805	1.629	898	510	272	182	110	59	53	46.299	América del Sur
656	959	843	760	1.113	2.051	1.792	1.371	1.129	951	716	485	277	168	109	56	30	25	13.491	Argentina
141	160	107	152	589	776	692	495	282	192	80	34	13	2	1	2	1	-	3.719	Bolivia
82	109	152	126	250	316	266	192	126	90	32	19	9	9	8	8	2	3	1.799	Brasil
257	564	680	631	846	1.151	1.122	1.035	759	460	237	120	58	33	17	15	8	7	8.000	Colombia
46	62	72	56	90	128	152	117	105	97	57	26	34	5	6	4	4	2	1.063	Chile
660	1.030	951	882	1.822	2.329	1.984	1.606	1.123	669	303	122	52	28	8	2	6	8	13.585	Ecuador
19	24	19	24	126	165	122	118	91	64	40	12	4	2	-	-	-	1	831	Paraguay
13	42	60	52	93	145	184	153	103	85	38	18	26	6	12	12	3	5	1.050	Perú
67	82	66	69	133	175	188	174	149	124	76	38	22	10	11	3	4	-	1.391	Uruguay
54	113	106	106	136	248	199	121	92	73	50	24	15	9	10	8	1	2	1.367	Venezuela
1	-	-	1	-	-	1	-	-	-	-	-	-	-	-	-	-	-	3	Resto de nacionalidades de América del Sur
350	315	362	472	701	1.208	1.327	1.212	911	634	370	236	143	113	75	43	24	12	8.508	Asia
223	156	220	263	334	458	554	511	384	253	97	51	13	28	23	7	6	2	3.583	China
-	3	6	11	8	13	15	12	7	9	2	-	-	-	-	-	-	-	86	Bangladesh
35	29	29	25	38	48	68	81	75	60	53	30	18	8	5	5	-	1	608	Filipinas
9	22	13	27	45	107	92	86	86	42	33	26	14	8	4	7	2	4	627	India
1	1	2	8	3	24	19	13	11	9	9	12	3	5	9	1	1	1	132	Irán
3	6	8	7	19	22	20	20	25	23	13	13	19	13	4	5	4	1	225	Israel
7	11	6	10	9	14	23	20	16	12	8	10	6	3	4	1	1	-	161	Irak
3	7	2	7	8	11	14	18	14	12	20	21	19	23	10	4	3	-	196	Japón
2	3	3	3	7	20	27	9	13	6	11	10	5	1	-	4	1	1	126	Jordania
5	10	6	7	11	4	28	21	20	21	9	1	11	2	3	3	-	-	162	Libano
32	30	41	68	169	381	384	319	171	131	60	20	17	4	6	2	-	-	1.835	Pakistán
18	13	9	12	26	38	39	47	28	12	16	23	7	8	-	2	1	1	300	Siria
-	5	2	1	3	3	2	2	2	3	3	1	-	-	-	-	-	-	27	República de Corea
12	19	15	23	21	65	42	53	59	41	36	18	11	10	7	2	5	1	440	Resto de nacionalidades de Asia
5	8	8	9	3	11	23	19	16	15	12	7	10	6	7	11	3	3	176	Oceanía
3	8	8	8	1	7	17	14	10	15	10	3	6	6	6	8	3	3	136	Australia
2	-	-	1	2	4	6	5	6	-	2	4	4	-	1	3	-	-	40	Resto de países de Oceanía
1	-	2	1	-	-	2	3	4	3	-	1	2	1	-	-	1	-	21	Apátridas
8.248	10.267	10.415	10.920	20.824	32.487	30.758	25.355	19.019	13.624	9.887	8.897	8.225	7.271	5.039	3.078	1.809	1.107	227.230	Total

1. Población y migraciones

1.2. Proyección de la población

1.2.1.G. Pirámides de población. Años 2006 y 2025

(porcentaje)

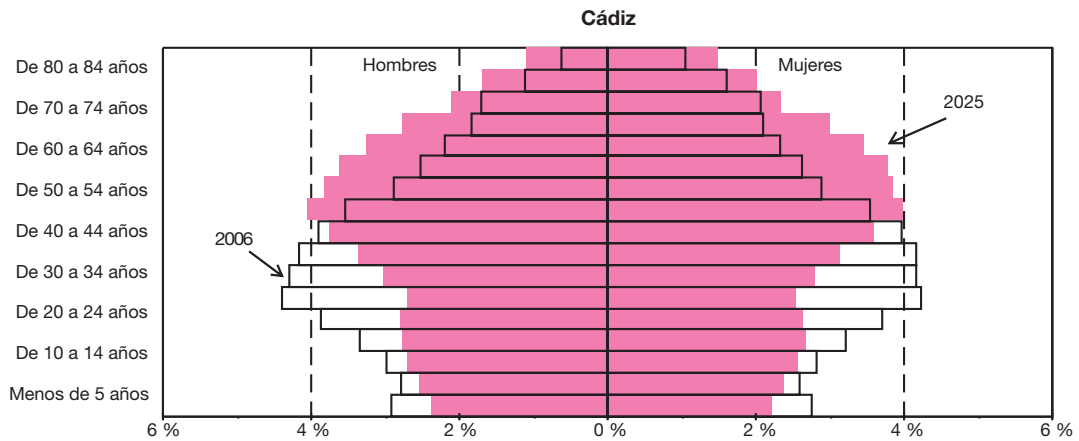
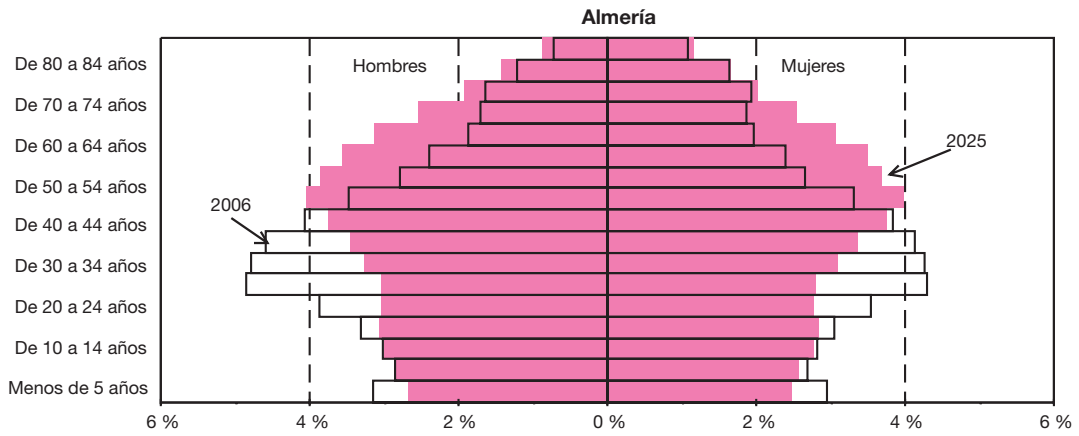

CONTINÚA →

1.2.1.G. Pirámides de población. Años 2006 y 2025

(porcentaje)

CONTINUACIÓN

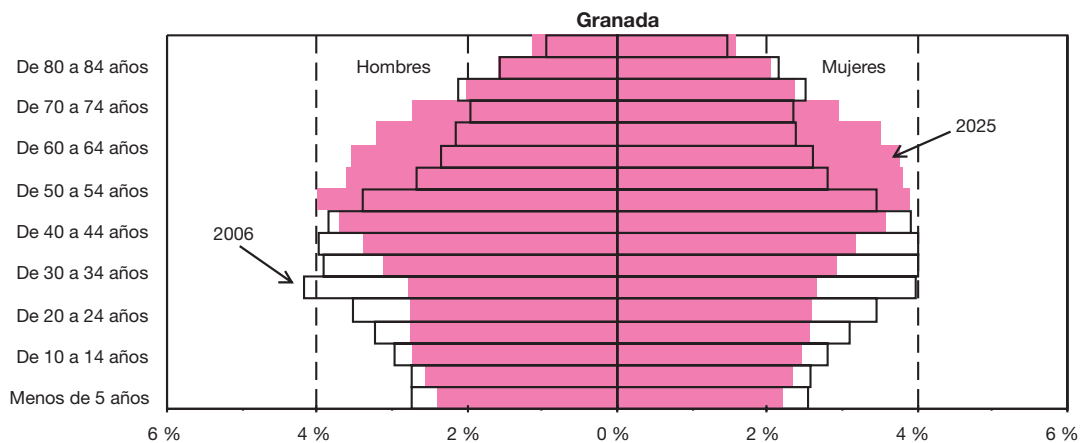
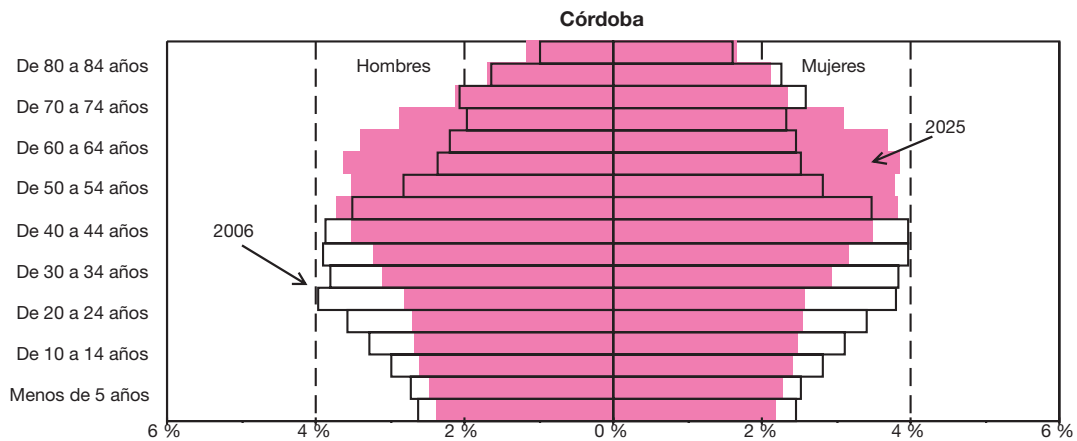

CONTINÚA →

1. Población y migraciones

1.2.1.G. Pirámides de población. Años 2006 y 2025 (porcentaje)

CONTINUACIÓN

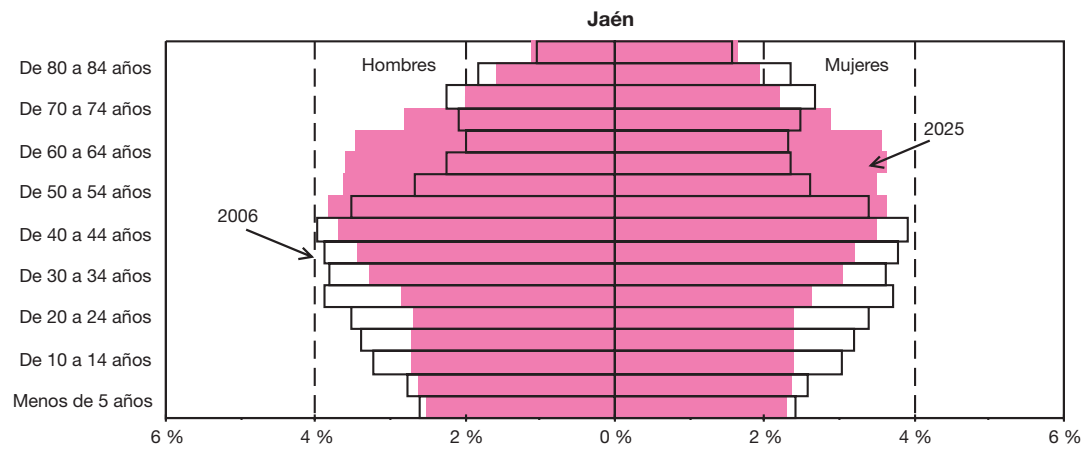
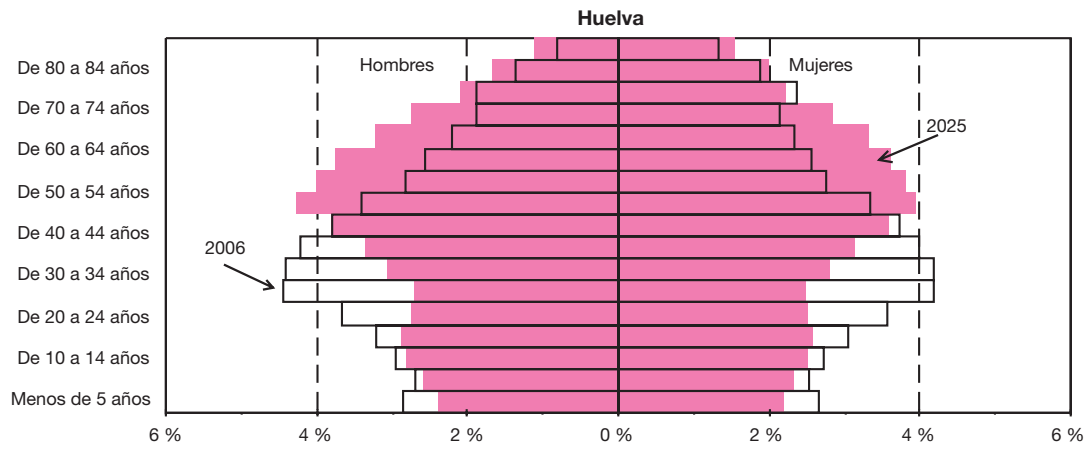

CONTINÚA →

1.2.1.G. Pirámides de población. Años 2006 y 2025

(porcentaje)

CONTINUACIÓN

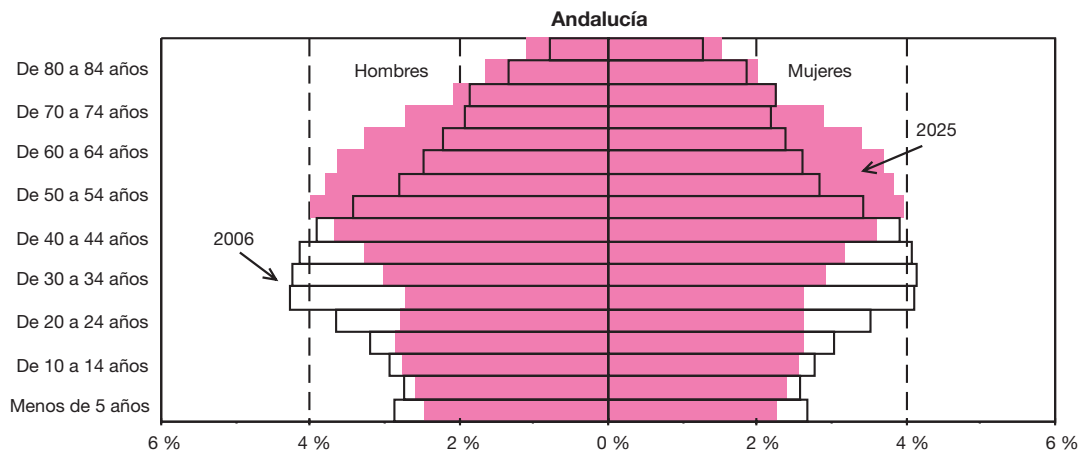
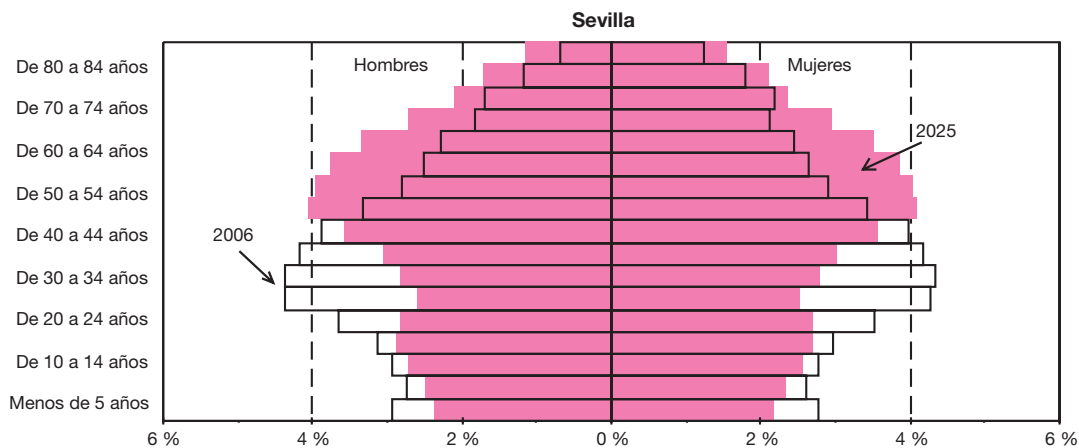
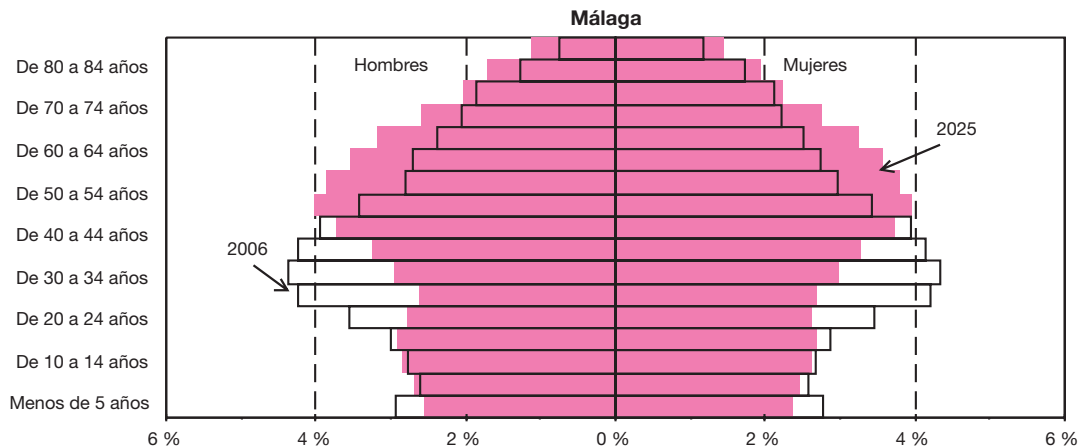

FUENTE: IEA. Estimaciones provisionales

1. Población y migraciones

1.3. Dinámica de la población

1.3.1. Evolución del número de nacimientos por sexo y provincia. Años 1975-2005

	Andalucía		Almería		Cádiz		Córdoba		Granada	
	Mujeres	Hombres	Mujeres	Hombres	Mujeres	Hombres	Mujeres	Hombres	Mujeres	Hombres
1975	60.024	64.293	3.716	4.058	10.754	11.217	6.073	6.619	6.624	7.021
1976	61.319	65.236	3.989	4.273	10.832	11.608	6.233	6.548	6.641	6.971
1977	60.108	64.157	3.776	4.188	10.799	11.308	6.124	6.418	6.499	6.930
1978	59.306	63.435	3.853	4.066	10.474	11.186	5.985	6.453	6.353	6.952
1979	56.847	61.366	3.762	4.034	10.011	10.775	5.789	6.340	6.420	6.628
1980	55.645	60.429	3.740	3.943	9.731	10.601	5.660	6.172	6.021	6.620
1981	53.298	57.039	3.621	3.771	9.422	10.152	5.497	5.909	5.839	6.091
1982	52.829	56.429	3.530	3.636	9.167	9.899	5.563	5.836	5.759	6.062
1983	50.547	54.329	3.414	3.682	8.805	9.543	5.254	5.550	5.448	5.918
1984	49.348	52.702	3.352	3.489	8.570	9.190	5.255	5.629	5.499	5.785
1985	47.123	50.515	3.164	3.383	8.102	8.681	5.029	5.299	5.287	5.691
1986	46.022	49.017	3.099	3.281	7.778	8.528	4.984	5.257	5.174	5.500
1987	45.043	48.321	3.073	3.441	7.628	8.186	4.851	5.130	5.193	5.452
1988	44.325	47.715	3.079	3.418	7.569	7.951	4.734	5.326	5.074	5.248
1989	43.205	46.357	2.897	3.410	7.355	7.823	4.779	5.129	4.877	5.270
1990	42.928	46.290	3.081	3.378	7.148	7.753	4.736	5.073	4.875	5.324
1991	42.298	46.021	2.953	3.179	6.933	7.538	4.630	4.941	4.892	5.321
1992	42.560	45.452	2.933	3.207	6.766	7.232	4.727	5.009	4.907	5.054
1993	41.534	44.796	2.873	3.060	6.578	7.138	4.569	4.820	4.663	4.978
1994	39.413	42.137	2.692	2.965	6.147	6.730	4.277	4.607	4.421	4.738
1995	38.431	40.991	2.782	2.905	6.076	6.530	3.936	4.322	4.470	4.724
1996	37.470	39.807	2.716	2.914	5.874	6.243	3.905	4.172	4.359	4.614
1997	37.868	40.325	2.700	3.021	5.904	6.405	3.931	4.131	4.361	4.496
1998	36.950	39.677	2.720	2.986	5.807	6.275	3.820	4.259	4.211	4.437
1999	37.906	40.863	2.897	3.219	6.040	6.316	3.824	4.127	4.152	4.408
2000	38.712	41.869	2.932	3.145	6.029	6.715	3.855	4.133	4.258	4.554
2001	39.520	41.588	3.130	3.366	6.216	6.648	3.893	3.965	4.303	4.562
2002	39.777	42.084	3.218	3.266	6.330	6.625	3.811	4.074	4.091	4.463
2003	41.791	44.326	3.376	3.598	6.557	6.976	3.946	4.228	4.465	4.619
2004	43.054	45.968	3.631	3.875	6.736	7.304	3.860	4.244	4.648	4.848
2005*	44.575	47.233	3.795	4.034	6.943	7.546	4.009	4.270	4.707	5.000

FUENTES: INE. Movimiento Natural de la Población 1975-2005
IEA. Movimiento Natural de la Población 1996-2005

*Los datos correspondientes a España son provisionales.

Huelva		Jaén		Málaga		Sevilla		España		
Mujeres	Hombres	Mujeres	Hombres	Mujeres	Hombres	Mujeres	Hombres	Mujeres	Hombres	
3.781	4.119	5.111	5.628	9.271	9.878	14.694	15.753	322.992	346.386	1975
3.933	4.238	5.230	5.616	9.210	9.865	15.251	16.117	328.224	349.232	1976
3.735	4.065	4.955	5.395	8.996	9.672	15.224	16.181	317.256	339.101	1977
3.844	4.199	4.987	5.287	8.928	9.443	14.882	15.849	307.113	329.779	1978
3.765	4.021	4.940	5.473	8.431	9.171	13.729	14.924	291.081	310.911	1979
3.592	3.922	5.061	5.544	8.244	8.998	13.596	14.629	274.794	296.224	1980
3.496	3.665	4.558	5.139	8.101	8.715	12.764	13.597	254.833	278.175	1981
3.504	3.548	4.744	5.070	8.087	8.893	12.475	13.485	247.067	268.639	1982
3.244	3.382	4.689	4.914	7.837	8.416	11.856	12.924	233.767	251.585	1983
3.068	3.278	4.575	4.991	7.700	8.161	11.329	12.179	227.230	246.051	1984
2.975	3.167	4.478	4.688	7.308	7.870	10.780	11.736	220.069	236.229	1985
2.915	3.005	4.473	4.743	7.112	7.506	10.487	11.197	211.574	227.176	1986
2.800	2.937	4.315	4.495	6.977	7.536	10.206	11.144	205.485	221.297	1987
2.714	2.988	4.187	4.518	6.781	7.368	10.187	10.898	202.212	216.707	1988
2.754	2.764	4.290	4.533	6.288	6.731	9.965	10.697	197.233	211.201	1989
2.621	2.786	4.047	4.269	6.491	6.908	9.929	10.799	193.930	207.495	1990
2.418	2.574	3.960	4.354	6.627	7.127	9.885	10.987	191.111	204.878	1991
2.482	2.837	4.048	4.204	6.724	7.115	9.973	10.794	192.020	204.727	1992
2.520	2.686	4.025	4.372	6.396	6.972	9.910	10.770	186.380	199.406	1993
2.361	2.517	3.701	4.117	6.275	6.481	9.539	9.982	179.093	191.055	1994
2.293	2.530	3.600	3.868	6.255	6.415	9.019	9.697	176.070	187.399	1995
2.229	2.378	3.424	3.671	6.132	6.502	8.831	9.313	175.928	186.698	1996
2.143	2.507	3.403	3.624	6.322	6.590	9.104	9.551	178.923	190.112	1997
2.230	2.251	3.220	3.546	6.103	6.520	8.839	9.403	176.196	188.997	1998
2.293	2.444	3.363	3.775	6.380	6.900	8.957	9.674	184.388	195.742	1999
2.366	2.463	3.269	3.501	6.695	7.153	9.308	10.205	192.036	205.596	2000
2.405	2.522	3.117	3.329	6.960	7.295	9.901	9.496	197.593	208.787	2001
2.444	2.564	3.145	3.382	7.078	7.586	9.660	10.124	202.851	215.995	2002
2.536	2.668	3.283	3.405	7.709	8.153	9.919	10.679	214.297	227.584	2003
2.463	2.774	3.249	3.507	8.060	8.529	10.407	10.887	219.716	234.875	2004
2.727	2.776	3.205	3.397	8.395	8.835	10.794	11.375	225.540	240.076	2005*

1. Población y migraciones

1.3.2. Nacidos vivos por edad de los padres y provincia de residencia. Año 2005

	Edad del padre											Total	
	Menos de 20 años	De 20 a 24 años	De 25 a 29 años	De 30 a 34 años	De 35 a 39 años	De 40 a 44 años	De 45 a 49 años	De 50 a 54 años	De 55 a 59 años	De 60 a 64 años	De 65 y más años		No consta
Almería													
Edad de la madre													
Menos de 15 años	5	-	2	-	-	-	-	-	-	-	-	1	8
15 años	4	4	2	-	-	-	-	-	-	-	-	3	13
16 años	21	12	2	1	2	-	-	-	-	-	-	5	43
17 años	36	20	15	5	3	-	-	-	-	-	-	5	84
18 años	38	45	20	13	2	1	-	-	-	-	-	4	123
19 años	21	64	45	21	6	3	-	-	-	-	-	8	168
20 años	14	57	43	18	12	4	-	-	-	-	-	13	161
21 años	19	84	71	27	10	4	1	1	-	-	-	9	226
22 años	8	85	79	31	19	4	1	-	1	-	-	6	234
23 años	6	65	114	40	20	9	2	1	-	-	-	6	263
24 años	2	50	165	62	26	7	1	-	-	-	-	6	319
25 años	2	34	170	86	29	10	5	-	-	-	-	5	341
26 años	-	17	175	122	31	11	2	1	-	-	-	5	364
27 años	1	12	213	164	51	10	5	1	-	-	-	5	462
28 años	3	14	174	241	70	13	6	1	-	1	-	9	532
29 años	-	8	159	318	79	16	5	1	1	-	-	4	591
30 años	-	6	95	308	128	18	4	3	1	-	-	3	566
31 años	1	6	56	290	145	33	6	2	-	1	-	8	548
32 años	-	3	47	261	164	30	7	3	-	-	-	5	520
33 años	-	2	18	211	204	36	12	1	-	-	1	8	493
34 años	-	-	21	115	212	41	7	4	-	1	-	5	406
35 años	-	1	18	67	206	55	9	3	1	-	-	1	361
36 años	-	-	11	47	155	72	12	1	-	-	-	4	302
37 años	-	1	6	44	102	61	16	4	1	-	-	3	238
38 años	-	2	4	14	67	51	12	4	5	-	-	1	160
39 años	-	1	3	15	47	34	10	3	2	-	-	-	115
40 años	-	-	3	8	21	23	19	5	-	1	-	3	83
41 años	-	-	1	1	15	23	7	1	-	-	-	-	48
42 años	-	-	-	2	5	12	6	-	1	1	-	-	27
43 años	-	-	-	2	5	4	1	1	-	-	-	-	13
44 años	-	-	-	2	1	3	3	2	-	-	-	-	11
45 años	-	-	-	-	-	1	2	-	-	-	-	-	3
46 años	-	-	-	-	-	1	-	-	1	-	-	-	2
47 años	-	-	-	-	-	-	-	-	-	-	-	-	-
48 años	-	-	-	-	-	-	-	-	-	-	-	-	-
49 años	-	-	-	-	-	1	-	-	-	-	-	-	1
50 y más años	-	-	-	-	-	-	-	-	-	-	-	-	-
Total	181	593	1.732	2.536	1.837	591	161	43	14	5	1	135	7.829
Cádiz													
Edad de la madre													
Menos de 15 años	6	-	-	1	-	-	-	-	-	-	-	1	8
15 años	19	6	1	-	-	-	-	-	-	-	-	6	32
16 años	35	19	5	-	-	-	-	-	-	-	-	4	63
17 años	52	30	14	-	1	1	-	-	-	-	-	16	114
18 años	59	61	25	-	-	2	1	1	-	-	-	15	164
19 años	64	99	40	14	4	-	-	-	-	-	-	15	236
20 años	49	114	47	16	4	1	1	-	-	-	-	19	251
21 años	23	163	86	25	5	3	-	-	-	-	-	11	316
22 años	16	106	122	40	8	-	1	-	-	-	-	8	301
23 años	6	99	162	55	17	5	4	1	-	-	-	14	363
24 años	9	81	216	78	26	3	2	1	-	-	-	8	424
25 años	6	51	277	110	30	7	2	1	-	1	-	9	494
26 años	1	36	316	200	43	18	-	-	1	-	-	12	627
27 años	-	17	363	286	71	14	2	2	2	-	-	12	769
28 años	3	16	351	446	84	16	4	3	-	-	-	8	931
29 años	-	12	264	575	141	22	9	2	1	-	-	16	1.042
30 años	-	8	176	707	167	31	12	1	-	-	-	7	1.109
31 años	-	3	117	714	255	42	6	3	1	-	-	4	1.145
32 años	-	4	68	630	334	41	6	4	-	-	-	3	1.090
33 años	-	3	61	480	442	60	12	2	-	1	-	2	1.063

CONTINÚA →

1.3.2. Nacidos vivos por edad de los padres y provincia de residencia. Año 2005

CONTINUACIÓN

	Edad del padre											No consta	Total
	Menos de 20 años	De 20 a 24 años	De 25 a 29 años	De 30 a 34 años	De 35 a 39 años	De 40 a 44 años	De 45 a 49 años	De 50 a 54 años	De 55 a 59 años	De 60 a 64 años	De 65 y más años		
34 años	-	2	34	310	453	65	9	8	2	-	-	6	889
35 años	1	1	27	201	457	103	29	4	2	2	-	9	836
36 años	-	-	14	103	364	144	22	5	4	1	-	1	658
37 años	1	2	15	66	280	146	14	3	-	2	-	3	532
38 años	-	-	8	44	172	115	23	3	1	-	1	6	373
39 años	-	-	4	24	97	104	22	2	3	-	-	5	261
40 años	-	-	1	16	38	86	22	4	2	2	-	2	173
41 años	-	-	2	8	24	49	27	1	-	-	-	1	112
42 años	-	-	1	3	7	21	7	5	-	1	-	1	46
43 años	-	-	-	2	2	13	12	1	-	-	-	-	30
44 años	-	-	-	1	6	5	5	4	1	-	-	-	22
45 años	-	-	-	-	2	1	5	1	1	-	-	-	10
46 años	-	-	-	-	-	-	-	-	-	-	-	-	-
47 años	-	-	-	-	-	-	-	1	-	-	-	-	1
48 años	-	-	-	-	-	-	1	-	-	-	-	-	1
49 años	-	-	-	-	-	-	1	-	-	-	-	-	1
50 y más años	-	-	-	-	1	1	-	-	-	-	-	-	2
Total	350	933	2.817	5.155	3.535	1.119	261	63	21	10	1	224	14.489

Córdoba

Edad de la madre													
Menos de 15 años	2	-	-	-	-	-	-	-	-	-	-	-	2
15 años	7	2	-	-	1	-	-	-	-	-	-	2	12
16 años	15	8	1	-	-	-	-	-	-	-	-	4	28
17 años	18	10	5	1	-	-	-	1	-	-	-	3	38
18 años	21	31	13	3	1	-	-	-	-	-	-	2	71
19 años	22	54	17	8	1	-	-	-	-	-	-	6	108
20 años	15	43	30	3	2	4	-	-	-	-	-	4	101
21 años	15	47	43	8	3	-	1	-	-	-	-	5	122
22 años	12	55	57	13	8	3	-	-	-	-	-	7	155
23 años	3	60	81	27	9	3	-	1	-	-	-	3	187
24 años	2	37	130	49	15	2	3	-	-	-	-	5	243
25 años	1	27	160	72	14	4	3	1	-	-	-	6	288
26 años	1	13	172	134	23	8	-	-	-	-	-	5	356
27 años	-	8	205	190	37	9	2	1	2	-	-	2	456
28 años	-	3	232	277	54	15	2	-	-	-	-	5	588
29 años	-	8	153	358	77	10	4	1	-	-	-	4	615
30 años	-	2	91	466	109	9	3	1	1	-	-	-	682
31 años	-	3	66	422	133	18	5	4	-	-	-	1	652
32 años	1	4	35	417	215	23	4	1	-	-	-	4	704
33 años	1	-	27	302	237	30	9	4	-	1	-	1	612
34 años	-	1	17	204	284	40	6	4	3	-	-	3	562
35 años	-	1	13	101	279	52	5	2	-	-	-	2	455
36 años	-	1	8	62	227	58	7	-	-	1	-	5	369
37 años	-	-	1	26	148	77	16	2	-	-	-	1	271
38 años	-	-	-	19	100	69	18	-	-	1	2	1	210
39 años	-	-	2	12	63	57	19	4	-	-	-	-	157
40 años	-	-	2	8	21	50	10	1	2	-	-	-	94
41 años	-	-	4	6	13	20	13	3	-	-	-	1	60
42 años	-	-	1	1	6	22	10	-	-	-	-	2	42
43 años	-	-	-	1	3	5	7	2	-	-	-	1	19
44 años	-	1	1	-	2	1	6	1	-	-	-	-	12
45 años	-	-	-	-	1	1	1	-	-	-	-	-	3
46 años	-	-	-	-	-	-	2	2	-	-	-	-	4
47 años	-	-	-	-	-	-	-	-	-	-	-	-	-
48 años	-	-	-	-	-	-	-	-	-	-	-	-	-
49 años	-	-	-	-	-	-	-	-	-	-	-	-	-
50 y más años	-	-	-	-	-	-	1	-	-	-	-	-	1
Total	136	419	1.567	3.190	2.086	590	157	36	8	3	2	85	8.279

Granada

Edad de la madre													
Menos de 15 años	3	1	-	-	-	-	-	-	-	-	-	1	5
15 años	8	2	2	-	-	-	-	-	-	-	-	2	14
16 años	19	15	5	-	-	-	-	-	-	-	-	5	44

CONTINÚA →

1. Población y migraciones

1.3.2. Nacidos vivos por edad de los padres y provincia de residencia. Año 2005

CONTINUACIÓN

	Edad del padre											Total	
	Menos de 20 años	De 20 a 24 años	De 25 a 29 años	De 30 a 34 años	De 35 a 39 años	De 40 a 44 años	De 45 a 49 años	De 50 a 54 años	De 55 a 59 años	De 60 a 64 años	De 65 y más años		No consta
17 años	38	24	7	3	1	-	-	-	-	-	-	4	77
18 años	38	54	29	6	2	-	-	-	-	-	-	9	138
19 años	29	67	28	9	4	-	1	-	-	-	-	11	149
20 años	25	69	44	15	8	2	-	-	-	-	-	11	174
21 años	17	85	59	15	13	1	-	-	-	-	-	5	195
22 años	7	83	91	44	11	2	1	1	-	-	-	13	253
23 años	7	62	108	46	9	3	1	-	1	-	-	11	248
24 años	7	55	153	60	19	7	1	-	-	-	-	9	311
25 años	3	36	237	110	32	6	2	1	1	-	-	2	430
26 años	5	31	250	140	35	12	1	1	-	-	-	3	478
27 años	2	12	236	224	45	10	6	-	-	-	-	5	540
28 años	-	12	227	263	62	17	-	1	-	-	-	5	587
29 años	-	9	164	395	71	17	5	2	-	-	-	5	668
30 años	1	7	136	460	105	23	5	3	-	-	-	3	743
31 años	-	2	67	482	156	34	10	3	1	1	1	7	764
32 años	-	7	36	370	199	35	8	2	-	1	2	6	666
33 años	-	-	31	298	269	36	12	1	1	-	-	3	651
34 años	-	3	19	233	290	51	9	1	-	2	-	3	611
35 años	-	-	16	123	257	50	12	3	1	-	-	3	465
36 años	-	2	8	74	218	84	16	4	-	1	-	2	409
37 años	-	2	4	49	181	65	19	-	5	-	1	2	328
38 años	-	-	4	25	123	76	20	2	2	-	-	3	255
39 años	-	-	3	15	65	65	21	4	1	1	-	1	176
40 años	-	-	1	8	36	49	27	4	1	-	-	1	127
41 años	-	-	5	5	29	45	8	3	1	1	-	-	97
42 años	-	-	1	3	10	18	16	1	2	1	-	1	53
43 años	-	-	-	1	4	6	7	1	1	-	-	-	20
44 años	-	-	-	-	-	5	4	1	1	-	-	1	12
45 años	-	-	-	-	2	1	4	1	1	-	-	-	9
46 años	-	-	-	-	-	2	2	1	-	-	-	-	5
47 años	-	-	-	1	-	2	-	1	-	-	-	-	4
48 años	-	-	-	-	-	-	-	-	-	-	-	-	-
49 años	-	-	-	-	-	-	-	-	-	-	-	-	-
50 y más años	-	-	-	-	-	-	1	-	-	-	-	-	1
Total	209	640	1.971	3.477	2.256	724	219	42	20	8	4	137	9.707

Huelva

Edad de la madre																												
	Menos de 15 años	15 años	16 años	17 años	18 años	19 años	20 años	21 años	22 años	23 años	24 años	25 años	26 años	27 años	28 años	29 años	30 años	31 años	32 años	33 años	34 años	35 años	36 años	37 años	38 años	39 años		
Menos de 15 años	1	-	-	-	-	-	-	-	-	-	-	-	-	-	-	-	-	-	-	-	-	-	-	-	-	-	1	2
15 años	7	1	1	-	-	-	-	-	-	-	-	-	-	-	-	-	-	-	-	-	-	-	-	-	-	-	2	11
16 años	11	7	2	-	-	-	-	-	-	-	-	-	-	-	-	-	-	-	-	-	-	-	-	-	-	-	3	23
17 años	26	16	5	2	1	-	-	-	-	-	-	-	-	-	-	-	-	-	-	-	-	-	-	-	-	-	5	55
18 años	25	27	12	2	1	-	1	-	-	-	-	-	-	-	-	-	-	-	-	-	-	-	-	-	-	-	5	73
19 años	18	28	19	4	6	1	-	-	-	-	-	-	-	-	-	-	-	-	-	-	-	-	-	-	-	10	86	
20 años	14	35	22	6	6	1	-	-	-	-	-	-	-	-	-	-	-	-	-	-	-	-	-	-	-	8	92	
21 años	13	52	33	9	8	-	-	-	-	-	-	-	-	-	-	-	-	-	-	-	-	-	-	-	-	3	118	
22 años	8	44	44	32	9	2	1	1	-	-	-	-	-	-	-	-	-	-	-	-	-	-	-	-	-	8	149	
23 años	1	47	71	25	3	1	-	1	-	-	-	-	-	-	-	-	-	-	-	-	-	-	-	-	-	5	154	
24 años	2	24	84	43	17	2	-	-	-	-	-	-	-	-	-	-	-	-	-	-	-	-	-	-	-	4	176	
25 años	2	21	104	49	12	4	2	-	-	-	-	-	-	-	-	-	-	-	-	-	-	-	-	-	-	4	198	
26 años	1	11	134	73	29	3	3	-	-	-	-	-	-	-	-	-	-	-	-	-	-	-	-	-	-	4	258	
27 años	1	15	170	121	28	4	4	1	-	-	-	-	-	-	-	-	-	-	-	-	-	-	-	-	-	2	346	
28 años	-	9	117	153	41	6	4	-	-	-	-	-	-	-	-	-	-	-	-	-	-	-	-	-	-	5	336	
29 años	-	7	83	230	44	12	1	-	-	-	-	-	-	-	-	-	-	-	-	-	-	-	-	-	-	4	382	
30 años	-	4	56	259	68	11	4	2	-	-	-	-	-	-	-	-	-	-	-	-	-	-	-	-	-	3	407	
31 años	-	3	44	270	116	15	1	1	-	-	-	-	-	-	-	-	-	-	-	-	-	-	-	-	-	2	453	
32 años	-	3	34	238	138	15	7	1	1	1	-	-	-	-	-	-	-	-	-	-	-	-	-	-	-	1	438	
33 años	-	1	21	170	164	19	4	1	1	1	-	-	-	-	-	-	-	-	-	-	-	-	-	-	-	7	389	
34 años	-	2	14	103	156	32	4	1	1	1	-	-	-	-	-	-	-	-	-	-	-	-	-	-	-	2	315	
35 años	-	2	11	87	183	32	9	4	-	-	-	-	-	-	-	-	-	-	-	-	-	-	-	-	-	1	330	
36 años	-	-	8	34	117	34	5	5	1	-	-	-	-	-	-	-	-	-	-	-	-	-	-	-	-	4	208	
37 años	1	-	3	18	104	34	10	2	-	-	-	-	-	-	-	-	-	-	-	-	-	-	-	-	-	1	173	
38 años	-	-	2	16	49	37	4	2	-	-	-	-	-	-	-	-	-	-	-	-	-	-	-	-	-	2	112	
39 años	-	-	1	8	35	27	9	1	2	-	-	-	-	-	-	-	-	-	-	-	-	-	-	-	-	-	83	83

CONTINÚA →

1.3.2. Nacidos vivos por edad de los padres y provincia de residencia. Año 2005

CONTINUACIÓN

	Edad del padre											Total	
	Menos de 20 años	De 20 a 24 años	De 25 a 29 años	De 30 a 34 años	De 35 a 39 años	De 40 a 44 años	De 45 a 49 años	De 50 a 54 años	De 55 a 59 años	De 60 a 64 años	De 65 y más años		No consta
40 años	-	-	2	5	13	23	13	1	1	-	-	1	59
41 años	-	-	-	3	8	19	8	2	1	-	-	-	41
42 años	-	-	-	2	4	7	3	2	1	-	-	-	19
43 años	-	-	-	-	1	1	3	1	-	-	-	-	6
44 años	-	-	-	-	1	2	1	2	-	-	-	-	6
45 años	-	-	-	-	1	-	-	-	-	-	-	-	1
46 años	-	-	-	-	1	-	1	-	-	-	-	-	2
47 años	-	-	-	-	-	-	-	-	-	-	-	-	-
48 años	-	-	-	-	-	-	2	-	-	-	-	-	2
49 años	-	-	-	-	-	-	-	-	-	-	-	-	-
50 y más años	-	-	-	-	-	-	-	-	-	-	-	-	-
Total	131	359	1.097	1.962	1.364	344	104	31	9	2	3	97	5.503

Jaén

Edad de la madre													
Menos de 15 años	1	-	-	-	-	-	-	-	-	-	-	-	1
15 años	7	4	1	-	-	-	-	-	-	-	-	1	13
16 años	17	13	3	-	-	-	-	-	-	-	-	4	37
17 años	25	13	8	2	1	-	-	-	-	-	-	3	52
18 años	14	29	18	2	1	1	-	-	-	-	-	4	69
19 años	22	53	22	5	2	-	-	-	-	-	-	5	109
20 años	17	47	21	13	5	1	-	-	-	-	-	2	106
21 años	9	38	45	15	-	-	-	-	-	-	-	6	113
22 años	5	39	65	14	7	2	-	-	-	-	-	3	135
23 años	1	36	76	18	3	3	-	-	-	-	-	3	140
24 años	1	32	103	32	12	3	1	-	-	-	-	3	187
25 años	-	17	152	70	12	2	-	-	-	-	-	2	255
26 años	2	15	185	120	19	5	1	1	-	-	-	5	353
27 años	1	5	186	172	30	3	3	1	-	-	-	3	404
28 años	-	7	130	221	49	7	2	1	1	-	-	5	423
29 años	1	4	136	314	73	12	4	-	-	-	-	2	546
30 años	-	3	71	325	87	13	4	-	1	-	-	1	505
31 años	-	-	46	350	121	25	4	-	-	-	-	3	549
32 años	-	4	35	282	159	21	3	-	1	-	-	1	506
33 años	-	1	28	204	187	28	8	1	1	-	-	1	459
34 años	-	1	6	123	201	37	7	-	-	-	-	2	377
35 años	-	3	12	84	199	37	5	4	-	-	-	4	348
36 años	-	1	9	37	161	50	9	2	-	1	-	6	276
37 años	-	-	5	24	115	69	7	2	2	-	-	2	226
38 años	-	-	1	13	66	40	8	-	1	-	-	1	130
39 años	-	-	1	12	38	49	6	1	-	1	-	-	108
40 años	-	-	1	5	31	27	6	1	-	-	-	-	71
41 años	-	-	2	1	11	18	6	2	-	-	-	-	40
42 años	-	-	2	2	5	6	11	1	1	-	-	-	28
43 años	-	-	-	1	-	5	10	2	-	-	-	-	18
44 años	-	-	-	-	2	2	2	-	-	-	-	1	7
45 años	-	-	-	-	-	2	1	-	-	-	-	-	3
46 años	-	-	-	-	-	1	1	-	-	-	-	-	2
47 años	-	-	-	-	-	-	-	-	-	-	-	-	-
48 años	-	-	-	-	2	-	-	-	-	-	-	-	2
49 años	-	-	-	-	-	-	-	-	-	1	-	-	1
50 y más años	-	-	-	-	-	1	-	2	-	-	-	-	3
Total	123	365	1.370	2.461	1.599	470	109	21	8	3	-	73	6.602

Málaga

Edad de la madre													
Menos de 15 años	5	2	-	-	-	-	-	-	-	-	-	-	7
15 años	12	4	3	-	-	-	-	-	-	-	-	5	24
16 años	22	17	4	1	1	-	-	-	-	-	-	5	50
17 años	48	41	7	3	1	-	-	-	-	-	-	13	113
18 años	66	62	30	7	3	-	1	-	-	-	-	23	192
19 años	54	96	57	20	3	-	3	-	-	-	-	21	254
20 años	40	110	75	31	9	2	1	-	-	-	-	26	294
21 años	25	125	116	28	12	6	3	1	-	-	-	24	340
22 años	15	114	159	49	16	9	1	-	-	1	1	23	388

CONTINÚA →

1. Población y migraciones

1.3.2. Nacidos vivos por edad de los padres y provincia de residencia. Año 2005

CONTINUACIÓN

	Edad del padre											Total	
	Menos de 20 años	De 20 a 24 años	De 25 a 29 años	De 30 a 34 años	De 35 a 39 años	De 40 a 44 años	De 45 a 49 años	De 50 a 54 años	De 55 a 59 años	De 60 a 64 años	De 65 y más años		No consta
23 años	11	105	196	64	26	10	2	3	1	-	-	24	442
24 años	4	73	268	112	33	8	7	1	3	-	-	14	523
25 años	7	61	328	170	32	15	4	1	-	-	-	11	629
26 años	2	53	342	241	66	24	11	3	1	-	-	18	761
27 años	-	30	410	311	82	19	12	5	5	-	-	14	888
28 años	1	24	363	452	118	31	11	4	4	1	-	21	1.030
29 años	1	19	245	669	163	38	8	3	2	1	-	12	1.161
30 años	-	17	239	768	206	47	12	3	3	2	1	16	1.314
31 años	-	7	139	859	311	58	13	2	3	-	-	15	1.407
32 años	-	3	105	792	404	64	10	9	-	-	1	14	1.402
33 años	1	4	67	602	500	91	22	9	3	1	-	7	1.307
34 años	-	1	29	414	513	98	27	6	6	3	-	15	1.112
35 años	1	1	27	209	538	121	21	13	3	1	-	6	941
36 años	-	-	26	116	392	117	31	7	1	2	-	8	700
37 años	-	2	14	97	311	142	26	6	1	2	-	11	612
38 años	-	1	11	61	184	148	36	16	4	2	-	9	472
39 años	-	1	2	26	127	125	36	12	4	2	-	11	346
40 años	1	-	6	24	67	78	21	6	3	1	-	4	211
41 años	-	-	3	11	28	54	27	5	1	1	-	5	135
42 años	-	-	1	4	21	30	19	5	1	-	-	2	83
43 años	-	-	1	2	6	18	16	4	-	-	-	1	48
44 años	-	-	-	1	3	7	5	2	1	-	-	1	20
45 años	-	-	-	1	6	-	3	5	-	-	-	-	15
46 años	-	-	-	-	-	-	3	-	-	1	-	-	4
47 años	-	-	-	1	-	-	1	-	-	-	-	-	2
48 años	-	-	-	-	2	-	-	-	-	-	-	-	2
49 años	-	-	-	-	-	1	-	-	-	-	-	-	1
50 y más años	-	-	-	-	-	-	-	-	-	-	-	-	-
Total	316	973	3.273	6.146	4.184	1.361	393	131	50	21	3	379	17.230

Sevilla

Edad de la madre

Menos de 15 años	6	2	-	-	-	-	-	-	-	-	-	1	9
15 años	19	8	2	-	1	-	-	-	-	-	-	3	33
16 años	34	21	9	1	2	-	-	-	-	-	-	9	76
17 años	85	46	10	2	1	-	-	-	-	-	-	19	163
18 años	100	87	27	8	2	1	-	-	-	-	-	18	243
19 años	93	131	58	10	2	2	-	-	-	-	-	20	316
20 años	56	148	87	25	-	2	-	1	-	-	-	12	331
21 años	39	148	125	27	7	2	1	1	-	-	-	17	367
22 años	25	151	144	38	17	3	-	-	1	-	-	12	391
23 años	18	135	218	69	9	5	3	1	-	-	-	25	483
24 años	7	105	324	102	28	2	2	-	1	-	-	19	590
25 años	7	69	394	157	30	5	1	1	-	-	-	8	672
26 años	4	37	491	275	45	11	6	-	-	-	-	13	882
27 años	5	29	504	431	72	18	7	2	1	-	-	11	1.080
28 años	2	17	472	616	128	20	7	-	1	-	-	13	1.276
29 años	2	15	406	900	179	23	9	3	2	-	-	15	1.554
30 años	-	13	247	1.180	267	42	10	4	-	1	-	7	1.771
31 años	-	7	192	1.257	382	50	11	2	2	-	-	8	1.911
32 años	-	3	125	1.164	518	81	9	4	-	1	-	5	1.910
33 años	1	5	74	849	630	80	19	3	1	1	-	6	1.669
34 años	-	2	52	568	781	107	22	5	-	2	-	4	1.543
35 años	-	1	35	330	772	133	20	4	4	2	-	7	1.308
36 años	-	1	22	201	631	156	33	13	3	2	-	5	1.067
37 años	1	1	14	97	464	162	31	7	-	1	-	4	782
38 años	1	2	11	65	308	200	38	8	-	-	1	4	638
39 años	-	1	10	32	167	186	33	10	1	2	-	6	448
40 años	-	-	3	25	80	135	18	12	4	-	-	4	281
41 años	-	1	4	8	40	69	24	4	-	2	-	1	153
42 años	-	1	1	9	16	43	27	7	1	-	-	1	106
43 años	-	-	1	2	9	21	14	1	1	-	-	2	51
44 años	-	-	-	2	-	17	7	2	2	-	-	2	32
45 años	-	-	-	-	3	2	6	2	-	-	-	-	13

CONTINÚA →

1.3.2. Nacidos vivos por edad de los padres y provincia de residencia. Año 2005

CONTINUACIÓN

	Edad del padre											Total	
	Menos de 20 años	De 20 a 24 años	De 25 a 29 años	De 30 a 34 años	De 35 a 39 años	De 40 a 44 años	De 45 a 49 años	De 50 a 54 años	De 55 a 59 años	De 60 a 64 años	De 65 y más años		No consta
46 años	-	-	-	-	-	1	8	1	-	-	-	-	10
47 años	-	-	-	-	-	2	-	2	-	-	-	1	5
48 años	-	-	-	-	-	-	2	-	-	-	-	-	2
49 años	-	-	-	-	-	-	1	-	-	-	-	-	1
50 y más años	-	-	-	-	-	1	-	1	-	-	-	-	2
Total	505	1.187	4.062	8.450	5.591	1.582	369	101	25	14	1	282	22.169
Andalucía													
Edad de la madre													
Menos de 15 años	29	5	2	1	-	-	-	-	-	-	-	5	42
15 años	83	31	12	-	2	-	-	-	-	-	-	24	152
16 años	174	112	31	3	5	-	-	-	-	-	-	39	364
17 años	328	200	71	18	9	1	-	1	-	-	-	68	696
18 años	361	396	174	41	12	5	3	1	-	-	-	80	1.073
19 años	323	592	286	91	28	6	4	-	-	-	-	96	1.426
20 años	230	623	369	127	46	17	2	1	-	-	-	95	1.510
21 años	160	742	578	154	58	16	6	3	-	-	-	80	1.797
22 años	96	677	761	261	95	25	5	2	2	1	1	80	2.006
23 años	53	609	1.026	344	96	39	12	8	2	-	-	91	2.280
24 años	34	457	1.443	538	176	34	17	2	4	-	-	68	2.773
25 años	28	316	1.822	824	191	53	19	5	1	1	-	47	3.307
26 años	16	213	2.065	1.305	291	92	24	6	2	-	-	65	4.079
27 años	10	128	2.287	1.899	416	87	41	13	10	-	-	54	4.945
28 años	9	102	2.066	2.669	606	125	36	10	6	3	-	71	5.703
29 años	4	82	1.610	3.759	827	150	45	12	6	2	-	62	6.559
30 años	1	60	1.111	4.473	1.137	194	54	17	6	3	1	40	7.097
31 años	1	31	727	4.644	1.619	275	56	17	7	2	2	48	7.429
32 años	1	31	485	4.154	2.131	310	54	24	2	2	3	39	7.236
33 años	3	16	327	3.116	2.633	380	98	22	7	4	2	35	6.643
34 años	-	12	192	2.070	2.890	471	91	29	12	8	-	40	5.815
35 años	2	10	159	1.202	2.891	583	110	37	11	5	1	33	5.044
36 años	-	5	106	674	2.265	715	135	37	9	8	-	35	3.989
37 años	3	8	62	421	1.705	756	139	26	9	5	1	27	3.162
38 años	1	5	41	257	1.069	736	159	35	13	3	4	27	2.350
39 años	-	3	26	144	639	647	156	37	13	6	-	23	1.694
40 años	1	-	19	99	307	471	136	34	13	4	-	15	1.099
41 años	-	1	21	43	168	297	120	21	3	4	-	8	686
42 años	-	1	7	26	74	159	99	21	7	3	-	7	404
43 años	-	-	2	11	30	73	70	13	2	-	-	4	205
44 años	-	1	1	6	15	42	33	14	5	-	-	5	122
45 años	-	-	-	1	15	8	22	9	2	-	-	-	57
46 años	-	-	-	-	1	5	17	4	1	1	-	-	29
47 años	-	-	-	2	-	4	1	4	-	-	-	1	12
48 años	-	-	-	-	4	-	5	-	-	-	-	-	9
49 años	-	-	-	-	-	2	2	-	-	1	-	-	5
50 y más años	-	-	-	-	1	3	2	3	-	-	-	-	9
Total	1.951	5.469	17.889	33.377	22.452	6.781	1.773	468	155	66	15	1.412	91.808

FUENTE: IEA. Movimiento Natural de la Población

1. Población y migraciones

1.3.3. Nacidos vivos según sexo del nacido y edad de la madre por estado civil y provincia de residencia de la madre. Año 2005

	Almería		Cádiz		Córdoba		Granada	
	Casada	No casada	Casada	No casada	Casada	No casada	Casada	No casada
Niñas								
Edad de la madre								
13 años	-	-	-	-	-	-	-	-
14 años	-	4	-	8	-	-	-	2
15 años	-	8	-	13	-	5	-	9
16 años	1	15	-	26	1	12	2	17
17 años	3	37	1	55	4	16	1	38
18 años	14	45	5	76	5	35	10	59
19 años	27	61	5	94	18	39	5	56
20 años	14	59	13	108	18	35	19	71
21 años	40	69	23	132	17	45	25	57
22 años	43	59	32	120	28	45	60	66
23 años	69	69	64	113	50	34	75	54
24 años	84	64	96	112	87	35	80	56
25 años	91	62	128	125	104	30	141	74
26 años	118	50	196	104	159	30	156	56
27 años	147	66	280	113	167	31	204	48
28 años	195	54	338	85	246	33	218	65
29 años	225	55	408	100	267	20	276	56
30 años	248	49	433	82	307	22	308	47
31 años	210	63	455	89	311	27	324	60
32 años	207	47	446	59	290	28	303	44
33 años	217	41	449	65	291	20	278	38
34 años	161	31	356	60	257	17	263	44
35 años	147	33	339	58	202	23	197	35
36 años	113	35	288	37	175	13	160	27
37 años	94	25	211	42	125	9	124	24
38 años	72	10	146	35	88	13	98	19
39 años	46	14	102	33	62	5	66	22
40 años	34	5	66	21	38	7	51	14
41 años	16	6	40	15	23	5	42	11
42 años	9	-	9	8	17	3	21	7
43 años	4	1	8	2	3	2	4	2
44 años	5	2	5	2	5	3	5	3
45 años	-	-	4	1	2	-	5	1
46 años	1	-	-	-	-	-	3	-
47 años	-	-	1	-	-	-	-	1
48 años	-	-	-	-	-	-	-	-
49 años	1	-	-	1	-	-	-	-
50 años	-	-	-	1	-	-	-	-
51 años	-	-	-	1	-	-	-	-
Total	2.656	1.139	4.947	1.996	3.367	642	3.524	1.183

Huelva		Jaén		Málaga		Sevilla		Andalucía		
Casada	No casada	Casada	No casada	Casada	No casada	Casada	No casada	Casada	No casada	
-	-	-	-	-	-	-	1	-	1	Niñas
-	-	-	-	-	2	-	3	-	19	Edad de la madre
-	5	-	3	-	11	-	19	-	73	13 años
2	8	1	17	1	22	4	35	12	152	14 años
2	27	3	15	2	50	8	77	24	315	15 años
5	30	8	29	12	80	15	95	74	449	16 años
8	33	10	38	20	107	24	128	117	556	17 años
8	33	15	36	31	120	29	124	147	586	18 años
13	49	22	35	36	117	63	122	239	626	19 años
21	59	40	25	57	127	72	121	353	622	20 años
28	40	38	22	96	127	97	144	517	603	21 años
45	34	70	16	121	132	163	137	746	586	22 años
68	41	103	22	155	134	191	131	981	619	23 años
88	31	149	25	236	141	310	131	1.412	568	24 años
125	45	172	19	314	141	422	112	1.831	575	25 años
125	36	187	20	350	142	479	117	2.138	552	26 años
157	30	249	21	438	136	647	116	2.667	534	27 años
177	25	239	14	529	130	709	104	2.950	473	28 años
211	39	260	10	533	138	831	96	3.135	522	29 años
195	25	229	13	542	136	839	105	3.051	457	30 años
184	23	211	15	525	110	712	99	2.867	411	31 años
124	21	177	12	450	87	693	63	2.481	335	32 años
140	22	146	20	364	85	584	72	2.119	348	33 años
93	15	115	11	275	84	476	57	1.695	279	34 años
63	17	104	18	253	70	353	47	1.327	252	35 años
42	8	57	7	145	53	253	44	901	189	36 años
37	11	45	4	130	51	178	39	666	179	37 años
20	7	33	4	72	30	106	24	420	112	38 años
11	7	18	3	49	16	48	18	247	81	39 años
4	2	13	2	27	12	38	10	138	44	40 años
2	-	8	1	14	5	20	9	63	22	41 años
-	3	2	-	7	2	9	2	38	17	42 años
1	-	1	-	3	6	5	3	21	11	43 años
1	-	-	-	1	1	7	-	13	1	44 años
-	-	-	-	-	1	2	1	3	3	45 años
1	-	1	-	-	-	1	-	3	-	46 años
-	-	1	-	-	1	-	-	2	2	47 años
-	-	1	-	-	-	-	-	1	1	48 años
-	-	-	-	-	-	-	-	-	1	49 años
-	-	-	-	-	-	-	-	-	1	50 años
-	-	-	-	-	-	-	-	-	1	51 años
2.001	726	2.728	477	5.788	2.607	8.388	2.406	33.399	11.176	Total

CONTINÚA →

1. Población y migraciones

1.3.3. Nacidos vivos según sexo del nacido y edad de la madre por estado civil y provincia de residencia de la madre. Año 2005

	Almería		Cádiz		Córdoba		Granada	
	Casada	No casada	Casada	No casada	Casada	No casada	Casada	No casada
Niños								
Edad de la madre								
13 años	-	1	-	-	-	1	-	1
14 años	-	3	-	-	-	1	-	2
15 años	1	4	-	19	-	7	-	5
16 años	3	24	1	36	1	14	-	25
17 años	10	34	2	56	4	14	2	36
18 años	13	51	5	78	9	22	9	60
19 años	17	63	11	126	15	36	19	69
20 años	32	56	19	111	10	38	20	64
21 años	47	70	25	136	24	36	44	69
22 años	59	73	30	119	46	36	48	79
23 años	64	61	65	121	59	44	54	65
24 años	100	71	94	122	82	39	95	80
25 años	112	76	142	99	111	43	145	70
26 años	127	69	208	119	138	29	197	69
27 años	171	78	272	104	215	43	233	55
28 años	217	66	402	106	275	34	244	60
29 años	233	78	427	107	297	31	288	48
30 años	215	54	501	93	326	27	329	59
31 años	224	51	511	90	291	23	326	54
32 años	214	52	514	71	361	25	274	45
33 años	197	38	466	83	280	21	286	49
34 años	184	30	412	61	264	24	269	35
35 años	159	22	372	67	209	21	201	32
36 años	126	28	284	49	162	19	185	37
37 años	92	27	230	49	119	18	147	33
38 años	57	21	158	34	99	10	116	22
39 años	42	13	97	29	78	12	77	11
40 años	31	13	71	15	45	4	51	11
41 años	23	3	44	13	22	10	29	15
42 años	13	5	16	13	20	2	14	11
43 años	5	3	17	3	11	3	11	3
44 años	4	-	8	7	4	-	4	-
45 años	3	-	5	-	1	-	3	-
46 años	1	-	-	-	3	1	2	-
47 años	-	-	-	-	-	-	2	1
48 años	-	-	1	-	-	-	-	-
49 años	-	-	-	-	-	-	-	-
50 años	-	-	-	-	1	-	-	-
51 años	-	-	-	-	-	-	-	-
52 años	-	-	-	-	-	-	1	-
Total	2.796	1.238	5.410	2.136	3.582	688	3.725	1.275

FUENTE: IEA. Movimiento Natural de la Población

Huelva		Jaén		Málaga		Sevilla		Andalucía		
Casada	No casada	Casada	No casada	Casada	No casada	Casada	No casada	Casada	No casada	
-	-	-	1	-	2	-	1	-	7	Niños
-	2	-	-	-	3	-	4	-	15	Edad de la madre
-	6	-	10	-	13	1	13	2	77	13 años
-	13	2	17	1	26	1	36	9	191	14 años
1	25	8	26	2	59	8	70	37	320	15 años
8	30	9	23	12	88	17	116	82	468	16 años
5	40	20	41	23	104	31	133	141	612	17 años
12	39	15	40	33	110	29	149	170	607	18 años
12	44	19	37	49	138	52	130	272	660	19 años
32	37	38	32	61	143	64	134	378	653	20 años
40	46	49	31	84	135	99	143	514	646	21 años
52	45	73	28	141	129	154	136	791	650	22 años
51	38	109	21	195	145	229	121	1.094	613	23 años
93	46	157	22	256	128	330	111	1.506	593	24 años
129	47	188	25	303	130	421	125	1.932	607	25 años
142	33	188	28	384	154	554	126	2.406	607	26 años
164	31	255	21	445	142	670	121	2.779	579	27 años
171	34	240	12	509	146	853	105	3.144	530	28 años
175	28	263	16	595	141	860	124	3.245	527	29 años
197	21	246	18	609	115	859	107	3.274	454	30 años
160	22	219	14	558	114	769	89	2.935	430	31 años
157	13	179	9	472	103	703	84	2.640	359	32 años
151	17	168	14	375	117	564	88	2.199	378	33 años
82	18	131	19	283	58	487	47	1.740	275	34 años
77	16	92	12	230	59	336	46	1.323	260	35 años
54	8	60	6	200	74	295	46	1.039	221	36 años
29	6	47	12	121	44	202	29	693	156	37 años
25	7	32	2	71	38	132	19	458	109	38 años
13	10	19	-	50	20	64	23	264	94	39 años
7	6	11	2	31	13	47	11	159	63	40 años
3	1	9	-	15	14	15	7	86	34	41 años
3	-	3	2	7	4	15	6	48	19	42 años
-	-	2	-	3	3	4	1	21	4	43 años
-	1	2	-	1	1	3	-	12	3	44 años
-	-	-	-	-	1	1	1	3	3	45 años
1	-	1	-	2	-	1	-	6	-	46 años
-	-	-	-	-	-	1	-	1	-	47 años
-	-	1	-	-	-	1	-	3	-	48 años
-	-	-	1	-	-	1	-	1	1	49 años
-	-	-	-	-	-	-	-	1	-	50 años
-	-	-	-	-	-	-	-	1	-	51 años
-	-	-	-	-	-	-	-	1	-	52 años
2.046	730	2.855	542	6.121	2.714	8.873	2.502	35.408	11.825	Total

1. Población y migraciones

1.3.4. Nacidos vivos según sexo del nacido y nacionalidad de la madre por provincia de residencia de la madre. Año 2005

	Almería	Cádiz	Córdoba	Granada	Huelva	Jaén	Málaga	Sevilla	Andalucía
Niñas									
Unión Europea	2.973	6.730	3.861	4.380	2.570	3.074	7.519	10.470	41.577
Alemania	2	9	1	3	2	1	27	5	50
Austria	-	-	-	1	-	-	8	-	9
Bélgica	-	1	1	1	-	2	11	1	17
Dinamarca	1	-	1	3	-	-	6	2	13
España	2.930	6.682	3.847	4.323	2.555	3.065	7.200	10.437	41.039
Finlandia	-	1	-	-	-	-	5	-	6
Francia	6	2	4	9	2	1	24	9	57
Irlanda	-	-	1	1	-	1	13	-	16
Italia	5	8	1	8	1	1	27	4	55
Países Bajos	-	2	1	5	-	-	18	2	28
Portugal	1	4	1	3	8	-	6	2	25
Reino Unido	28	20	3	21	2	2	164	8	248
Suecia	-	1	-	2	-	1	10	-	14
Resto de Europa	294	22	50	86	59	23	168	54	756
Albania	-	-	2	-	-	-	-	-	2
Andorra	-	-	-	-	-	1	-	-	1
Armenia	1	-	2	1	-	-	-	1	5
Bosnia-Herzegovina	-	-	-	-	-	-	-	1	1
Bulgaria	15	-	1	-	-	-	12	2	30
Croacia	2	-	-	-	-	-	1	1	4
Eslovaquia	1	-	-	-	-	-	2	1	4
Eslovenia	-	1	-	-	-	-	-	1	2
Estonia	-	-	-	-	-	-	2	-	2
Georgia	-	-	1	-	-	-	2	1	4
Hungría	1	-	-	-	-	-	4	-	5
Letonia	-	-	-	2	-	-	2	-	4
Lituania	21	1	3	4	-	-	3	3	35
Moldova	1	-	-	-	-	-	2	-	3
Noruega	-	-	-	-	-	-	4	-	4
Polonia	1	6	-	3	22	1	11	-	44
República Checa	1	-	1	1	-	-	2	-	5
Rumanía	168	10	37	47	31	14	57	34	398
Rusia	73	-	2	25	1	5	30	5	141
Suiza	-	1	-	-	1	-	4	-	6
Ucrania	9	3	1	3	4	2	28	4	54
Yugoslavia	-	-	-	-	-	-	2	-	2
África	325	75	35	82	47	49	229	72	914
Argelia	5	3	1	1	3	-	5	6	24
Burkina Faso	1	-	-	-	-	-	-	-	1
Camerún	-	-	1	-	-	-	-	-	1
Costa de Marfil	-	-	-	-	-	-	1	1	2
Chad	-	-	-	-	-	-	-	1	1
Egipto	-	-	-	-	-	-	2	-	2
Gambia	1	-	-	-	-	-	-	-	1
Ghana	6	-	-	-	-	-	3	-	9
Guinea Bissau	10	-	-	-	-	-	-	1	11
Guinea Ecuatorial	-	-	-	-	-	-	-	1	1
Guinea	3	-	-	1	-	-	-	-	4
Libia	-	-	-	-	-	-	1	-	1
Madagascar	-	-	-	1	2	-	-	-	3
Malawi	1	-	-	-	-	-	-	-	1
Mali	4	-	1	-	-	-	-	-	5
Mauricio	273	63	28	74	42	48	190	55	773
Mauritania	2	1	-	-	-	-	3	-	6

CONTINÚA →

1.3.4. Nacidos vivos según sexo del nacido y nacionalidad de la madre por provincia de residencia de la madre. Año 2005

CONTINUACIÓN

	Almería	Cádiz	Córdoba	Granada	Huelva	Jaén	Málaga	Sevilla	Andalucía
Niger	1	-	-	-	-	-	-	-	1
Nigeria	5	6	3	-	-	-	17	6	37
Senegal	13	1	1	5	-	-	5	1	26
Sierra Leona	-	-	-	-	-	1	-	-	1
Sudán	-	1	-	-	-	-	-	-	1
Túnez	-	-	-	-	-	-	1	-	1
Zimbabwe	-	-	-	-	-	-	1	-	1
América del Norte	2	45	-	3	2	1	7	13	73
Canadá	-	1	-	-	-	-	-	-	1
Estados Unidos de América	-	42	-	1	-	-	5	7	55
México	2	2	-	2	2	1	2	6	17
América Central	9	2	3	8	4	2	14	9	51
Costa Rica	-	-	-	-	-	-	-	1	1
Cuba	5	-	1	4	4	-	11	2	27
Dominica	-	-	-	2	-	-	-	-	2
El Salvador	-	-	-	-	-	-	-	1	1
Haití	-	-	1	-	-	-	-	-	1
Honduras	-	-	-	-	-	-	1	-	1
Nicaragua	3	2	1	1	-	2	2	4	15
Panamá	1	-	-	-	-	-	-	-	1
República Dominicana	-	-	-	1	-	-	-	1	2
América del Sur	179	55	51	127	41	48	382	148	1.031
Argentina	31	12	2	27	2	2	109	14	199
Bolivia	17	16	4	28	4	5	39	25	138
Brasil	10	8	1	4	6	1	31	13	74
Chile	32	7	21	21	13	17	59	30	200
Colombia	1	-	-	-	1	-	15	-	17
Ecuador	77	6	21	34	9	20	71	43	281
Paraguay	1	-	-	1	2	-	19	1	24
Perú	4	3	1	4	1	2	9	11	35
Uruguay	-	2	-	3	-	-	19	4	28
Venezuela	6	1	1	5	3	1	11	7	35
Asia	13	13	9	21	4	8	75	27	170
Azerbaiyan	1	-	-	-	-	-	1	-	2
China	8	9	7	12	4	1	42	25	108
Filipinas	-	-	-	-	-	1	11	-	12
India	-	-	1	-	-	-	3	-	4
Indonesia	-	-	-	-	-	-	1	-	1
Iraq	-	-	-	-	-	-	1	-	1
Israel	-	-	-	-	-	-	2	1	3
Japón	-	-	-	2	-	-	5	1	8
Jordania	-	-	1	1	-	-	1	-	3
Libano	-	-	-	2	-	-	1	-	3
Pakistán	1	-	-	1	-	5	1	-	8
República de Corea	1	-	-	-	-	-	-	-	1
Siria	1	1	-	2	-	-	2	-	6
Sri Lanka	-	-	-	-	-	-	1	-	1
Tailandia	-	-	-	-	-	-	1	-	1
Turquía	-	1	-	-	-	1	-	-	2
Uzbekistan	1	-	-	-	-	-	1	-	2
Vietnam	-	1	-	-	-	-	-	-	1
Yemen	-	1	-	-	-	-	1	-	2
Países s/r diplomáticas	-	-	-	1	-	-	-	-	1
Oceanía	-	1	-	-	-	-	1	-	2
Australia	-	1	-	-	-	-	1	-	2
Antiguos territorios soberanía española	-	-	-	-	-	-	-	1	1
Total	3.795	6.943	4.009	4.707	2.727	3.205	8.395	10.794	44.575

CONTINÚA →

1. Población y migraciones

1.3.4. Nacidos vivos según sexo del nacido y nacionalidad de la madre por provincia de residencia de la madre. Año 2005

CONTINUACIÓN

	Almería	Cádiz	Córdoba	Granada	Huelva	Jaén	Málaga	Sevilla	Andalucía
Niños									
Unión Europea	3.153	7.265	4.126	4.625	2.602	3.268	7.903	10.979	43.921
Alemania	3	12	1	5	-	1	23	8	53
Austria	-	1	-	-	-	-	3	-	4
Bélgica	1	2	-	1	-	-	13	1	18
Dinamarca	-	-	-	-	-	-	9	-	9
España	3.109	7.208	4.115	4.572	2.591	3.263	7.569	10.931	43.358
Finlandia	-	1	-	-	-	-	11	-	12
Francia	3	7	3	11	-	1	29	16	70
Grecia	-	-	-	1	-	-	3	-	4
Irlanda	1	2	-	-	-	-	10	1	14
Italia	6	8	-	3	1	1	36	4	59
Países Bajos	2	2	1	-	3	-	8	3	19
Portugal	3	4	1	7	5	-	5	9	34
Reino Unido	25	18	5	25	1	2	170	6	252
Suecia	-	-	-	-	1	-	14	-	15
Resto de Europa	319	41	53	93	79	37	159	74	855
Albania	-	-	-	-	-	-	-	1	1
Armenia	-	-	1	-	-	-	-	2	3
Bielorrusia	-	-	-	-	-	-	2	-	2
Bosnia-Herzegovina	1	-	-	-	-	-	-	1	2
Bulgaria	13	-	-	1	2	2	15	-	33
Croacia	1	1	-	-	-	-	1	-	3
Chipre	-	-	-	-	-	-	1	-	1
Eslovaquia	1	2	1	-	-	-	2	-	6
Estonia	1	-	-	-	-	-	2	-	3
Georgia	-	-	1	-	-	-	-	1	2
Hungría	1	-	-	-	-	-	1	-	2
Letonia	1	-	-	-	-	-	1	1	3
Lituania	33	-	2	6	-	-	4	5	50
Moldovia	1	-	-	-	2	1	-	-	4
Noruega	-	1	-	-	-	-	2	1	4
Polonia	2	9	-	2	22	-	14	3	52
República Checa	1	-	-	3	-	-	1	-	5
Rumanía	174	20	38	48	44	28	62	45	459
Rusia	80	4	6	31	4	5	19	7	156
Suiza	-	-	-	1	-	-	2	1	4
Ucrania	7	3	3	1	5	1	29	5	54
Yugoslavia	2	1	1	-	-	-	1	1	6
África	349	92	29	95	45	33	298	77	1.018
Argelia	2	3	1	2	1	1	4	6	20
Chad	-	1	-	-	-	-	-	-	1
Egipto	-	-	1	-	-	-	2	-	3
Gambia	2	-	-	-	-	-	-	-	2
Ghana	7	-	-	-	-	-	3	1	11
Guinea Bissau	13	-	-	-	-	-	-	-	13
Guinea Ecuatorial	1	-	-	-	-	-	-	-	1
Guinea	3	-	-	1	-	1	2	-	7
Kenia	-	-	-	-	-	-	1	-	1
Liberia	-	-	-	-	-	-	2	1	3
Madagascar	-	-	-	1	-	-	-	-	1
Mali	3	-	-	-	1	-	-	-	4
Marruecos	299	82	23	87	40	30	245	62	868
Mauricio	3	-	-	-	-	-	-	-	3
Mauritania	-	-	-	1	-	1	3	1	6
Mozambique	-	-	-	-	1	-	1	-	2

CONTINÚA →

**1.3.4. Nacidos vivos según sexo del nacido y nacionalidad de la madre por provincia de residencia de la madre.
Año 2005**

CONTINUACIÓN

	Almería	Cádiz	Córdoba	Granada	Huelva	Jaén	Málaga	Sevilla	Andalucía
Nigeria	5	4	3	2	-	-	27	3	44
Senegal	11	1	1	1	2	-	3	3	22
Sierra Leona	-	-	-	-	-	-	1	-	1
Sudáfrica	-	1	-	-	-	-	2	-	3
Tunez	-	-	-	-	-	-	2	-	2
América del Norte	4	52	1	6	1	2	11	12	89
Canadá	-	2	-	-	-	-	4	1	7
Estados Unidos de América	1	45	1	4	1	-	1	8	61
México	3	5	-	2	-	2	6	3	21
América Central	7	6	3	18	4	3	22	15	78
Costa Rica	-	-	-	-	-	-	1	-	1
Cuba	2	1	2	11	2	1	14	8	41
Dominica	-	-	-	2	-	2	-	1	5
Guatemala	-	1	-	-	-	-	-	3	4
Nicaragua	-	1	1	-	-	-	-	-	2
Panamá	-	-	-	-	-	-	1	-	1
República Dominicana	5	3	-	5	2	-	5	3	23
Honduras	-	-	-	-	-	-	1	-	1
América del Sur	193	79	54	136	43	47	343	175	1.070
Argentina	41	9	7	28	4	1	111	13	214
Bolivia	13	26	2	35	4	5	33	29	147
Brasil	10	5	8	6	3	2	24	10	68
Colombia	31	19	16	20	13	17	66	41	223
Chile	2	2	1	4	1	-	11	3	24
Ecuador	82	11	17	35	13	16	52	50	276
Guayana	1	2	-	1	-	-	-	-	4
Paraguay	2	1	1	-	-	2	14	4	24
Perú	5	2	-	3	3	3	7	13	36
Uruguay	3	2	-	1	-	-	10	3	19
Venezuela	3	-	2	3	2	1	15	9	35
Asia	9	11	4	27	2	7	97	42	199
Bangladesh	-	-	-	-	-	-	1	-	1
Corea del Norte	-	1	-	-	-	-	-	-	1
China	7	9	4	17	2	1	55	33	128
Filipinas	-	-	-	-	-	-	14	1	15
India	-	-	-	1	-	-	4	-	5
Indonesia	-	-	-	-	-	-	1	-	1
Irán	-	-	-	-	-	1	1	-	2
Iraq	-	-	-	-	-	-	2	1	3
Israel	-	-	-	-	-	-	3	1	4
Japón	-	-	-	1	-	-	3	3	7
Jordania	-	1	-	2	-	-	1	-	4
Kazajstan	-	-	-	-	-	-	-	2	2
Pakistán	2	-	-	1	-	4	3	-	10
Siria	-	-	-	4	-	-	2	-	6
Sri Lanka	-	-	-	-	-	-	1	-	1
Tailandia	-	-	-	-	-	-	3	-	3
Taiwan	-	-	-	-	-	-	-	1	1
Turquia	-	-	-	1	-	-	2	-	3
Vietnam	-	-	-	-	-	-	1	-	1
Países s/r diplomáticas	-	-	-	-	-	1	-	-	1
Oceanía	-	-	-	-	-	-	1	1	2
Australia	-	-	-	-	-	-	1	1	2
Antiguos territorios soberanía española	-	-	-	-	-	-	1	-	1
Total	4.034	7.546	4.270	5.000	2.776	3.397	8.835	11.375	47.233

FUENTE: IEA. Movimiento Natural de la Población

1. Población y migraciones

1.3.5.G. Evolución del indicador coyuntural de fecundidad por provincia de residencia de la madre. Años 1979-2004

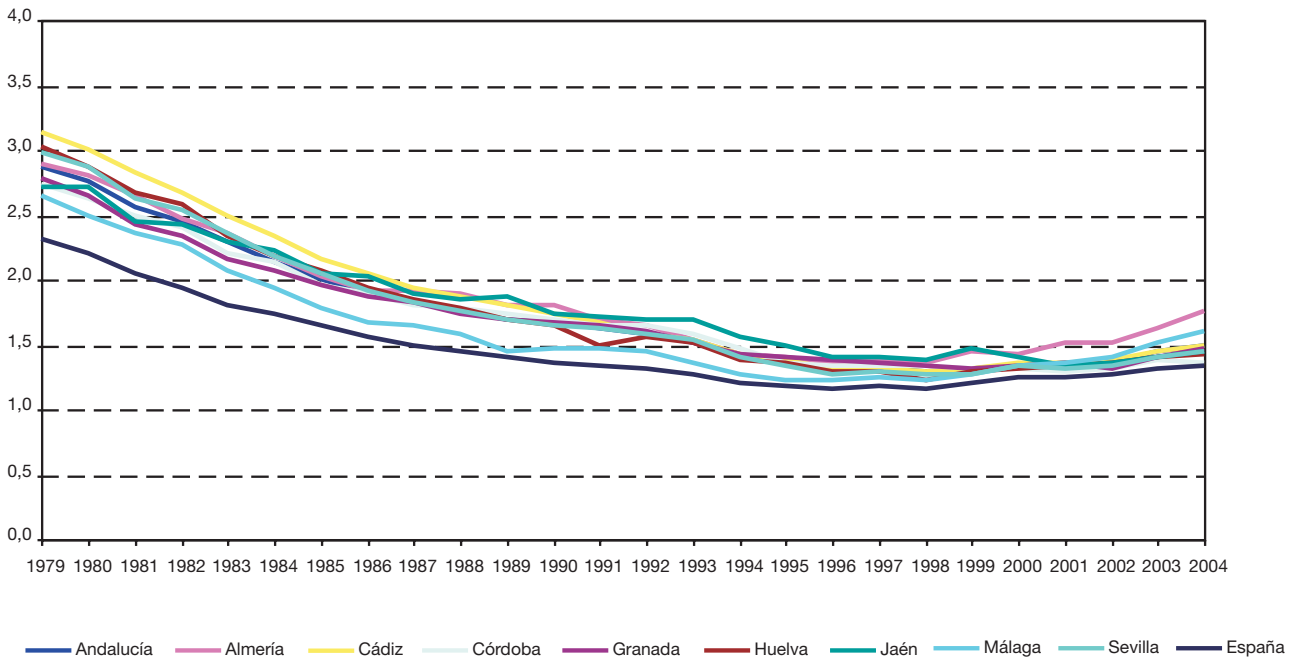

FUENTES: INE. Movimiento Natural de la Población
IEA. Movimiento Natural de la Población

1.3.6.G. Evolución de la edad media a la maternidad por provincia de residencia de la madre. Años 1979-2004

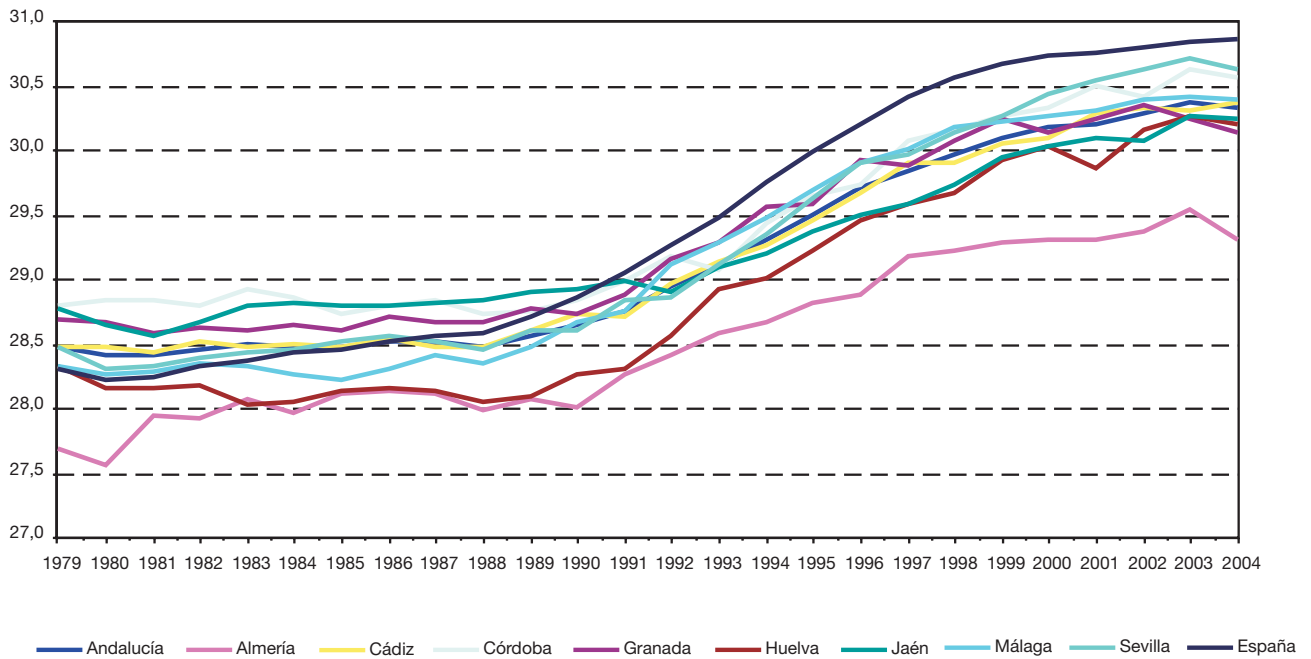

FUENTES: INE. Movimiento Natural de la Población
IEA. Movimiento Natural de la Población

1. Población y migraciones

1.3.7. Evolución del número de defunciones por sexo y provincia de residencia. Años 1975-2005

	Andalucía		Almería		Cádiz		Córdoba		Granada	
	Mujeres	Hombres	Mujeres	Hombres	Mujeres	Hombres	Mujeres	Hombres	Mujeres	Hombres
1975	23.983	26.027	1.661	1.713	3.293	3.704	2.953	2.972	3.000	3.097
1976	24.642	26.637	1.652	1.650	3.380	3.709	2.904	3.151	3.022	3.135
1977	23.208	25.736	1.638	1.606	3.209	3.826	2.654	2.987	2.905	3.094
1978	24.178	26.444	1.614	1.765	3.276	3.714	2.911	3.040	2.855	3.180
1979	23.508	25.744	1.597	1.631	3.064	3.602	2.775	2.933	2.906	2.980
1980	23.916	25.477	1.617	1.591	3.275	3.544	2.884	3.110	2.948	2.976
1981	23.883	26.293	1.577	1.650	3.109	3.666	2.983	3.091	3.023	3.080
1982	23.574	25.848	1.486	1.519	3.179	3.693	2.729	2.996	2.836	3.090
1983	24.430	26.128	1.542	1.632	3.202	3.633	2.898	3.048	2.969	3.163
1984	23.852	26.667	1.395	1.563	3.306	3.764	2.867	3.144	2.974	3.281
1985	24.665	27.519	1.538	1.658	3.273	3.908	2.948	3.236	2.930	3.243
1986	24.853	27.394	1.594	1.710	3.270	3.877	3.048	3.261	3.081	3.261
1987	25.002	27.493	1.587	1.742	3.384	3.856	2.922	3.199	2.969	3.257
1988	25.581	28.146	1.617	1.785	3.439	3.945	3.119	3.155	3.082	3.317
1989	25.516	28.653	1.693	1.891	3.362	3.947	3.061	3.357	3.061	3.419
1990	25.931	29.506	1.576	1.919	3.598	4.328	3.017	3.385	3.191	3.265
1991	26.302	29.829	1.717	1.876	3.552	4.330	3.216	3.522	3.128	3.534
1992	25.461	29.197	1.589	1.852	3.440	4.087	3.016	3.305	2.992	3.466
1993	26.916	30.027	1.688	1.972	3.628	4.259	3.269	3.522	3.257	3.505
1994	26.473	29.768	1.692	1.894	3.577	4.066	3.203	3.488	3.143	3.501
1995	27.006	30.803	1.679	1.990	3.801	4.503	3.330	3.544	3.084	3.528
1996	27.511	31.129	1.848	2.083	3.731	4.606	3.176	3.494	3.302	3.657
1997	27.513	30.601	1.792	2.070	3.797	4.285	3.210	3.409	3.241	3.603
1998	28.753	32.366	1.804	2.093	3.860	4.433	3.432	3.703	3.490	3.888
1999	29.327	32.827	1.827	2.288	3.963	4.645	3.398	3.592	3.529	3.946
2000	28.718	31.658	1.817	2.142	3.925	4.498	3.310	3.439	3.391	3.743
2001	28.346	31.598	1.825	2.254	3.778	4.464	3.301	3.493	3.292	3.643
2002	29.170	32.529	1.992	2.302	3.916	4.479	3.460	3.642	3.472	3.875
2003	30.840	33.974	1.961	2.428	4.184	4.854	3.450	3.723	3.563	3.897
2004	29.640	33.376	1.948	2.400	4.029	4.851	3.425	3.662	3.447	3.927
2005*	31.241	34.644	2.116	2.454	4.210	5.023	3.550	3.790	3.689	3.973

FUENTES: INE. Movimiento Natural de la Población 1975-1995
IEA. Movimiento Natural de la Población 1996-2005

*Los datos correspondientes a España son datos avance clasificados por lugar de inscripción.

Huelva		Jaén		Málaga		Sevilla		España		
Mujeres	Hombres	Mujeres	Hombres	Mujeres	Hombres	Mujeres	Hombres	Mujeres	Hombres	
1.852	2.092	2.579	2.752	3.660	4.087	4.985	5.610	142.721	155.471	1975
1.976	2.069	2.715	2.875	3.591	4.155	5.402	5.893	143.028	155.979	1976
1.870	1.917	2.457	2.666	3.486	3.941	4.989	5.699	140.454	153.870	1977
1.967	2.045	2.573	2.749	3.594	4.191	5.388	5.760	141.240	155.541	1978
1.895	1.993	2.499	2.688	3.615	4.192	5.157	5.725	137.640	153.573	1979
1.856	2.010	2.472	2.666	3.572	3.989	5.292	5.591	137.119	152.225	1980
1.787	1.951	2.552	2.719	3.592	4.146	5.260	5.990	138.949	154.437	1981
1.846	1.966	2.479	2.620	3.657	4.137	5.362	5.827	135.607	151.048	1982
1.810	2.002	2.685	2.758	3.844	4.098	5.480	5.794	144.194	158.375	1983
1.820	1.876	2.602	2.769	3.682	4.340	5.206	5.930	140.894	158.515	1984
1.890	1.941	2.693	2.827	3.851	4.546	5.542	6.160	147.698	164.834	1985
1.786	1.885	2.689	2.849	3.831	4.483	5.554	6.068	147.452	162.961	1986
1.834	1.912	2.619	2.850	4.027	4.615	5.660	6.062	146.182	163.891	1987
1.903	2.030	2.767	2.914	3.901	4.675	5.753	6.325	150.703	168.734	1988
1.846	2.018	2.584	2.818	4.051	4.748	5.858	6.455	152.432	172.364	1989
1.842	2.050	2.713	3.005	4.137	4.820	5.857	6.734	156.363	176.779	1990
1.825	1.988	2.644	2.875	4.202	4.947	6.018	6.757	158.347	179.344	1991
1.926	2.058	2.530	2.750	4.098	4.856	5.870	6.823	154.428	177.087	1992
1.969	2.075	2.570	2.993	4.317	5.008	6.218	6.693	159.149	180.512	1993
1.919	2.078	2.578	2.970	4.379	5.069	5.982	6.702	158.318	179.924	1994
1.938	2.030	2.627	2.962	4.247	5.203	6.300	7.043	161.739	184.488	1995
1.943	2.160	2.699	2.931	4.531	5.321	6.281	6.877	164.548	186.901	1996
1.968	2.145	2.716	2.997	4.559	5.138	6.230	6.954	164.426	185.095	1997
1.999	2.190	2.785	3.256	4.680	5.412	6.703	7.391	170.293	190.218	1998
2.050	2.206	2.824	3.239	4.839	5.377	6.897	7.534	175.847	195.255	1999
2.101	2.126	2.760	3.084	4.838	5.396	6.576	7.230	170.923	189.468	2000
2.086	2.134	2.681	3.090	4.763	5.397	6.620	7.123	170.417	189.714	2001
1.947	2.165	2.760	3.154	4.799	5.603	6.824	7.309	175.349	193.269	2002
2.115	2.217	2.965	3.180	5.223	5.985	7.379	7.690	184.931	199.897	2003
1.996	2.129	2.858	3.269	5.079	5.771	6.858	7.367	177.006	194.928	2004
2.087	2.306	2.965	3.319	5.441	6.095	7.183	7.684	185.399	201.620	2005*

1. Población y migraciones

1.3.8. Defunciones según edad cumplida y año de nacimiento por sexo y provincia de residencia. Año 2005

Edad	Año de nacimiento	Almería		Cádiz		Córdoba		Granada	
		Mujeres	Hombres	Mujeres	Hombres	Mujeres	Hombres	Mujeres	Hombres
0	2005	17	18	23	30	16	27	20	21
	2004	1	4	7	4	1	5	2	3
1	2004	-	3	1	-	-	1	1	-
	2003	2	1	-	3	-	1	-	4
2	2003	-	2	1	-	2	-	-	1
	2002	-	-	-	-	-	-	1	-
3	2002	-	-	-	-	-	-	-	-
	2001	-	-	-	-	-	-	-	1
4	2001	-	2	-	-	-	-	1	1
	2000	-	-	-	1	-	1	1	-
5	2000	1	-	1	1	-	-	-	-
	1999	-	-	1	-	-	1	-	-
6	1999	-	-	-	2	-	-	-	-
	1998	1	-	1	1	-	-	-	1
7	1998	-	-	1	1	-	-	-	-
	1997	-	1	2	1	-	-	-	-
8	1997	-	-	1	-	-	-	1	-
	1996	-	-	-	1	-	-	-	1
9	1996	-	-	-	2	-	-	-	-
	1995	-	1	1	1	2	-	-	-
10	1995	-	-	-	-	-	-	-	-
	1994	-	2	-	-	-	-	-	-
11	1994	-	-	-	-	-	-	-	-
	1993	-	-	-	1	-	-	-	-
12	1993	-	2	1	1	1	1	-	-
	1992	2	-	-	1	-	1	-	2
13	1992	-	1	1	-	-	-	-	-
	1991	-	1	1	2	-	-	-	1
14	1991	-	-	-	-	3	-	-	-
	1990	-	1	1	2	-	2	1	1
15	1990	-	-	1	2	-	1	-	-
	1989	-	1	-	1	-	1	-	3
16	1989	-	2	2	3	-	-	1	1
	1988	-	-	2	1	1	2	1	3
17	1988	-	1	1	-	2	3	-	-
	1987	-	1	2	3	-	1	1	2
18	1987	-	3	-	1	1	3	1	1
	1986	1	1	2	1	1	2	-	3
19	1986	1	3	-	3	-	3	2	5
	1985	1	2	-	3	1	2	1	1
20	1985	1	-	-	-	-	1	-	3
	1984	1	2	1	3	-	1	-	4
21	1984	1	2	-	8	-	5	1	2
	1983	-	1	1	6	-	-	-	3
22	1983	-	5	1	4	1	2	2	3
	1982	1	2	1	3	-	3	2	2
23	1982	2	6	1	2	-	3	-	2
	1981	-	2	-	1	-	4	1	5
24	1981	1	-	1	4	-	-	-	2
	1980	2	2	1	6	1	-	-	4
25	1980	2	6	-	6	-	-	-	-
	1979	1	3	2	5	1	6	-	1
26	1979	1	1	1	2	-	2	1	4
	1978	3	5	4	2	1	1	1	1

Huelva		Jaén		Málaga		Sevilla		Andalucía		Año de nacimiento	Edad
Mujeres	Hombres	Mujeres	Hombres	Mujeres	Hombres	Mujeres	Hombres	Mujeres	Hombres		
9	9	8	9	27	42	29	44	149	200	2005	0
2	1	1	4	4	5	4	5	22	31	2004	
-	-	1	1	1	-	1	4	5	9	2004	1
-	-	-	2	3	1	1	2	6	14	2003	
-	-	1	-	2	1	-	1	6	5	2003	2
-	1	2	-	1	-	-	-	4	1	2002	
-	1	-	-	-	1	-	-	-	2	2002	3
1	-	-	-	-	1	1	2	2	4	2001	
1	-	-	1	-	1	1	1	3	6	2001	4
-	1	-	1	-	1	-	1	1	6	2000	
-	-	1	-	1	-	1	-	5	1	2000	5
-	-	1	-	-	1	1	1	3	3	1999	
-	-	-	-	-	1	-	1	-	4	1999	6
-	-	-	-	-	-	-	-	2	2	1998	
-	-	-	-	1	-	-	-	2	1	1998	7
-	1	-	-	-	-	-	4	2	7	1997	
1	-	-	2	-	-	-	-	3	3	1997	8
-	1	-	-	-	-	-	-	-	3	1996	
-	-	-	-	-	-	-	-	-	2	1996	9
-	1	-	1	1	1	1	-	5	5	1995	
-	-	1	-	1	-	-	-	2	-	1995	10
-	-	-	2	-	1	-	1	-	6	1994	
-	-	-	-	-	-	-	-	-	-	1994	11
-	-	-	1	-	-	-	-	-	2	1993	
-	1	-	-	-	1	1	-	3	6	1993	12
-	1	-	1	-	-	-	-	2	6	1992	
-	-	-	-	1	-	-	-	2	1	1992	13
1	-	-	-	1	1	-	1	3	6	1991	
-	-	1	1	1	1	1	-	6	2	1991	14
-	-	-	1	1	-	-	-	3	7	1990	
-	2	2	3	-	4	-	1	3	13	1990	15
-	-	2	-	-	2	1	-	3	8	1989	
-	-	-	3	1	2	3	4	7	15	1989	16
-	2	-	-	1	1	-	2	5	11	1988	
-	1	-	-	-	3	-	3	3	11	1988	17
-	-	-	2	-	3	-	3	3	15	1987	
-	-	-	1	1	4	1	1	4	14	1987	18
-	-	-	1	2	3	2	2	8	13	1986	
-	3	-	-	-	4	3	1	6	22	1986	19
-	1	-	1	-	3	2	3	5	16	1985	
1	2	1	-	-	5	1	3	4	14	1985	20
-	-	-	3	-	5	1	5	3	23	1984	
1	-	-	-	1	3	3	2	7	22	1984	21
1	-	-	4	-	4	2	5	4	23	1983	
-	1	1	-	2	3	-	4	7	22	1983	22
-	2	-	2	2	3	-	4	6	21	1982	
1	2	-	1	1	4	-	5	5	25	1982	23
-	-	1	4	1	2	1	4	4	22	1981	
1	3	-	3	1	5	1	4	5	21	1981	24
1	1	-	-	-	3	4	2	9	18	1980	
-	2	-	2	1	3	-	9	3	28	1980	25
-	3	1	-	-	2	1	4	6	24	1979	
1	2	1	-	2	-	-	4	7	15	1979	26
2	4	1	2	1	7	1	3	14	25	1978	

CONTINÚA →

1. Población y migraciones

1.3.8. Defunciones según edad cumplida y año de nacimiento por sexo y provincia de residencia. Año 2005

		Almería		Cádiz		Córdoba		Granada	
		Mujeres	Hombres	Mujeres	Hombres	Mujeres	Hombres	Mujeres	Hombres
27	1978	1	8	2	6	1	1	-	2
	1977	-	4	1	4	2	2	1	4
28	1977	-	4	1	2	2	-	2	1
	1976	-	4	3	6	1	3	2	1
29	1976	-	4	1	3	-	4	2	4
	1975	-	4	2	6	-	4	-	2
30	1975	4	3	-	11	2	1	2	4
	1974	1	-	3	5	1	-	4	2
31	1974	-	3	2	5	-	2	1	3
	1973	-	4	3	7	-	5	2	3
32	1973	1	2	3	3	-	2	1	4
	1972	-	4	3	8	3	3	2	8
33	1972	2	5	4	4	1	2	1	1
	1971	1	5	1	3	1	7	-	10
34	1971	-	2	2	3	2	5	-	1
	1970	2	3	3	8	-	2	3	5
35	1970	2	3	3	6	-	3	2	7
	1969	1	5	2	11	1	1	3	4
36	1969	1	2	1	4	2	3	2	7
	1968	3	3	6	9	2	9	1	1
37	1968	2	3	1	9	-	6	4	4
	1967	3	6	2	6	3	5	2	7
38	1967	1	2	7	12	1	11	2	7
	1966	-	3	2	8	-	3	-	12
39	1966	1	3	-	7	3	9	2	9
	1965	2	4	2	10	1	4	2	10
40	1965	2	8	2	3	2	4	3	7
	1964	1	10	3	15	1	5	1	6
41	1964	1	3	3	11	3	11	3	11
	1963	-	5	2	13	-	3	6	6
42	1963	1	2	5	12	4	5	6	5
	1962	2	7	5	13	2	6	2	12
43	1962	-	6	4	13	2	4	5	5
	1961	3	8	4	11	2	2	2	4
44	1961	2	4	1	18	3	6	5	9
	1960	1	9	7	12	-	9	1	7
45	1960	1	8	5	13	2	8	5	10
	1959	3	4	9	12	3	7	7	12
46	1959	3	10	6	9	-	12	5	7
	1958	-	10	6	17	1	8	5	10
47	1958	4	5	6	10	2	10	4	7
	1957	3	11	9	20	4	6	4	5
48	1957	3	7	8	16	4	11	6	10
	1956	1	10	4	12	4	8	2	13
49	1956	3	7	2	17	3	15	7	7
	1955	2	10	5	9	2	9	3	8
50	1955	2	8	5	15	4	9	2	11
	1954	4	6	6	20	4	6	7	10
51	1954	3	7	3	28	5	5	4	10
	1953	5	9	5	15	4	10	2	7
52	1953	4	10	9	14	5	10	5	14
	1952	3	9	2	16	3	10	6	15
53	1952	3	10	9	24	7	8	2	18
	1951	7	17	9	16	4	5	5	17
54	1951	5	7	4	21	4	13	8	10
	1950	4	8	9	17	4	10	10	12

Huelva		Jaén		Málaga		Sevilla		Andalucía			
Mujeres	Hombres	Mujeres	Hombres	Mujeres	Hombres	Mujeres	Hombres	Mujeres	Hombres		
1	1	1	4	2	7	1	4	9	33	1978	27
-	1	1	1	-	3	3	3	8	22	1977	
-	-	-	2	-	3	2	5	7	17	1977	28
1	1	-	2	-	7	1	8	8	32	1976	
1	4	1	1	1	6	2	3	8	29	1976	29
1	3	-	1	1	3	1	7	5	30	1975	
-	3	-	-	3	2	-	4	11	28	1975	30
-	1	-	-	3	3	4	9	16	20	1974	
-	1	2	3	2	8	3	7	10	32	1974	31
-	-	1	4	4	6	2	6	12	35	1973	
-	1	2	5	2	5	1	7	10	29	1973	32
1	2	1	1	3	2	2	12	15	40	1972	
1	1	-	2	2	8	1	8	12	31	1972	33
1	-	1	1	1	6	4	6	10	38	1971	
-	8	3	2	8	10	2	6	17	37	1971	34
-	1	1	2	2	6	6	8	17	35	1970	
1	3	-	5	3	6	5	13	16	46	1970	35
-	4	-	4	5	13	1	10	13	52	1969	
-	2	1	3	5	5	5	14	17	40	1969	36
2	1	1	6	6	9	2	7	23	45	1968	
3	5	3	3	3	5	5	10	21	45	1968	37
1	6	1	8	7	5	3	14	22	57	1967	
1	5	2	8	5	14	9	12	28	71	1967	38
1	6	3	2	6	8	5	16	17	58	1966	
-	2	-	2	4	11	5	14	15	57	1966	39
1	3	4	4	2	9	5	12	19	56	1965	
1	7	1	4	2	12	7	12	20	57	1965	40
1	3	-	2	5	13	4	25	16	79	1964	
-	3	4	5	9	16	5	10	28	70	1964	41
2	5	1	8	12	21	8	10	31	71	1963	
1	1	4	6	3	14	9	18	33	63	1963	42
-	3	2	6	5	8	7	17	25	72	1962	
1	5	1	13	4	19	10	16	27	81	1962	43
2	3	-	8	7	13	7	16	27	65	1961	
2	-	2	2	8	16	5	20	28	75	1961	44
2	4	3	9	4	18	3	16	21	84	1960	
3	4	1	7	5	20	12	18	34	88	1960	45
2	1	1	4	7	17	10	18	42	75	1959	
2	7	1	12	7	14	7	8	31	79	1959	46
4	7	1	7	8	22	6	20	31	101	1958	
2	5	5	6	4	24	8	19	35	86	1958	47
4	6	1	9	8	16	12	23	45	96	1957	
1	3	5	13	11	25	12	24	50	109	1957	48
1	6	1	8	10	12	8	27	31	96	1956	
1	7	2	6	10	17	11	22	39	98	1956	49
2	4	-	5	11	13	12	24	37	82	1955	
4	10	4	11	8	9	8	19	37	92	1955	50
3	3	2	7	6	20	10	22	42	94	1954	
4	7	5	10	13	16	13	25	50	108	1954	51
2	10	8	11	5	25	6	32	37	119	1953	
4	8	3	10	9	17	12	31	51	114	1953	52
2	7	6	11	5	16	11	21	38	105	1952	
3	10	2	5	10	24	12	36	48	135	1952	53
1	6	2	14	13	19	10	21	51	115	1951	
4	8	2	11	13	28	15	32	55	130	1951	54
4	6	1	12	9	27	5	38	46	130	1950	

CONTINÚA →

1. Población y migraciones

1.3.8. Defunciones según edad cumplida y año de nacimiento por sexo y provincia de residencia. Año 2005

		Almería		Cádiz		Córdoba		Granada	
		Mujeres	Hombres	Mujeres	Hombres	Mujeres	Hombres	Mujeres	Hombres
55	1950	5	8	12	21	3	8	7	6
	1949	2	9	13	24	5	12	8	11
56	1949	3	14	7	17	3	14	5	21
	1948	6	12	9	25	10	15	9	12
57	1948	8	15	14	25	7	21	8	20
	1947	4	13	10	35	10	16	7	14
58	1947	10	6	12	29	8	24	14	18
	1946	2	14	11	22	5	18	6	6
59	1946	6	12	12	32	6	14	8	11
	1945	9	10	15	33	9	22	13	24
60	1945	6	18	12	39	11	26	14	15
	1944	5	15	6	39	6	18	12	18
61	1944	7	9	11	35	6	23	7	21
	1943	4	15	12	29	11	18	10	30
62	1943	7	14	14	35	10	21	9	30
	1942	7	11	11	49	10	25	9	18
63	1942	9	14	13	29	8	22	17	26
	1941	4	16	6	25	5	10	14	26
64	1941	11	10	3	30	10	22	11	26
	1940	7	19	16	37	9	24	12	28
65	1940	14	23	20	58	12	30	16	39
	1939	5	13	20	38	7	26	11	16
66	1939	12	16	23	34	6	22	11	28
	1938	8	21	15	53	13	20	16	25
67	1938	6	17	29	40	8	21	10	23
	1937	9	19	23	50	16	26	14	27
68	1937	5	12	28	51	14	22	14	37
	1936	14	20	25	60	17	30	18	38
69	1936	13	26	38	72	26	50	29	43
	1935	22	22	23	65	20	43	26	54
70	1935	9	21	35	72	25	47	15	48
	1934	15	35	39	66	26	45	27	48
71	1934	11	31	31	72	23	55	20	56
	1933	26	31	38	68	23	48	38	62
72	1933	13	31	44	77	36	48	25	57
	1932	13	34	52	69	23	54	22	65
73	1932	13	37	56	88	33	45	41	59
	1931	18	31	53	71	37	56	30	79
74	1931	27	27	43	92	43	50	52	66
	1930	32	27	54	74	30	62	44	72
75	1930	28	39	52	94	46	50	50	49
	1929	26	42	46	102	39	56	47	71
76	1929	34	29	62	99	47	65	54	72
	1928	32	40	67	87	46	75	54	73
77	1928	30	48	56	86	47	72	60	57
	1927	30	44	70	81	61	80	54	72
78	1927	42	46	63	76	42	67	53	80
	1926	36	57	95	79	58	83	55	82
79	1926	32	43	63	83	57	67	55	64
	1925	33	57	85	74	53	63	81	70
80	1925	43	56	75	71	63	67	62	73
	1924	36	45	101	86	58	82	78	92
81	1924	32	33	78	85	62	76	77	72
	1923	42	42	85	75	75	85	84	66
82	1923	46	43	66	92	59	78	62	72
	1922	43	46	118	85	65	77	100	86

Huelva		Jaén		Málaga		Sevilla		Andalucía			
Mujeres	Hombres	Mujeres	Hombres	Mujeres	Hombres	Mujeres	Hombres	Mujeres	Hombres		
3	8	3	11	9	30	14	43	56	135	1950	55
4	10	3	10	9	30	9	33	53	139	1949	
-	8	4	7	2	31	12	37	36	149	1949	56
2	12	6	12	12	29	12	50	66	167	1948	
4	12	6	10	15	37	11	39	73	179	1948	57
5	12	3	11	16	36	15	36	70	173	1947	
2	9	5	8	12	32	15	37	78	163	1947	58
6	8	8	12	15	39	5	43	58	162	1946	
8	9	4	13	13	39	22	48	79	178	1946	59
2	13	9	15	18	40	22	44	97	201	1945	
4	16	4	10	22	57	15	49	88	230	1945	60
6	18	8	18	21	54	23	55	87	235	1944	
7	19	2	16	13	41	25	58	78	222	1944	61
5	16	6	23	21	43	20	66	89	240	1943	
10	10	17	20	25	61	18	49	110	240	1943	62
2	13	6	11	20	42	26	49	91	218	1942	
2	14	10	14	17	32	17	54	93	205	1942	63
5	9	4	16	22	37	17	45	77	184	1941	
6	13	12	16	19	45	25	37	97	199	1941	64
6	11	6	20	27	58	17	75	100	272	1940	
11	16	18	39	25	57	23	58	139	320	1940	65
3	27	11	15	22	44	25	57	104	236	1939	
7	14	5	18	23	46	23	51	110	229	1939	66
7	9	5	24	23	39	21	48	108	239	1938	
11	17	10	25	36	60	31	56	141	259	1938	67
8	16	14	38	36	65	16	67	136	308	1937	
3	27	17	30	26	67	35	81	142	327	1937	68
15	20	15	28	42	70	41	87	187	353	1936	
9	28	18	37	51	62	57	86	241	404	1936	69
13	23	14	34	37	71	48	109	203	421	1935	
17	30	11	29	41	86	57	97	210	430	1935	70
14	18	8	48	50	78	59	108	238	446	1934	
17	26	26	45	35	90	43	95	206	470	1934	71
18	32	29	46	45	82	50	101	267	470	1933	
23	40	25	47	37	108	65	133	268	541	1933	72
17	33	24	46	61	96	71	134	283	531	1932	
21	42	29	51	64	84	66	102	323	508	1932	73
21	38	21	46	59	89	69	110	308	520	1931	
32	38	33	50	56	81	93	113	379	517	1931	74
18	36	37	65	60	90	95	141	370	567	1930	
28	41	25	58	70	89	88	126	387	546	1930	75
25	48	46	57	60	88	107	140	396	604	1929	
33	38	39	53	64	118	105	142	438	616	1929	76
31	39	35	67	86	100	82	118	433	599	1928	
24	53	45	68	73	108	114	119	449	611	1928	77
22	45	35	72	83	114	113	124	468	632	1927	
25	38	50	70	85	100	102	117	462	594	1927	78
28	50	46	60	95	97	112	140	525	648	1926	
34	40	67	68	82	102	118	136	508	603	1926	79
30	47	60	74	102	104	139	155	583	644	1925	
31	47	56	64	102	100	130	151	562	629	1925	80
49	44	76	75	110	117	136	136	644	677	1924	
35	43	65	70	105	109	147	136	601	624	1924	81
42	61	54	73	115	109	160	141	657	652	1923	
54	48	50	72	104	112	147	123	588	640	1923	82
51	33	69	60	144	94	197	131	787	612	1922	

CONTINÚA →

1. Población y migraciones

1.3.8. Defunciones según edad cumplida y año de nacimiento por sexo y provincia de residencia. Año 2005

		Almería		Cádiz		Córdoba		Granada	
		Mujeres	Hombres	Mujeres	Hombres	Mujeres	Hombres	Mujeres	Hombres
83	1922	53	44	70	74	73	65	79	60
	1921	44	34	91	91	97	66	96	66
84	1921	31	39	84	51	72	67	65	61
	1920	37	31	100	62	97	72	84	52
85	1920	39	24	79	60	74	53	69	56
	1919	57	39	80	59	84	78	103	57
86	1919	46	38	61	59	77	37	66	48
	1918	42	25	88	45	99	49	62	59
87	1918	38	24	76	41	73	41	71	33
	1917	45	25	84	49	88	48	86	35
88	1917	38	25	90	44	70	44	79	44
	1916	39	17	79	39	63	44	86	41
89	1916	40	22	79	34	57	36	70	48
	1915	35	23	57	37	75	32	73	40
90	1915	35	19	49	35	76	30	56	44
	1914	30	16	74	36	72	32	62	33
91	1914	36	19	59	31	62	30	57	29
	1913	34	12	51	35	66	23	72	25
92	1913	26	10	58	26	64	25	39	26
	1912	38	15	58	28	67	30	47	21
93	1912	25	13	43	16	39	26	32	17
	1911	23	8	43	19	65	22	55	11
94	1911	21	6	32	9	41	17	35	14
	1910	36	6	40	20	45	19	33	13
95	1910	14	9	28	3	35	13	36	15
	1909	15	5	28	11	27	10	23	7
96	1909	6	4	23	4	30	7	23	12
	1908	12	8	20	11	15	9	16	5
97	1908	7	8	14	1	19	7	12	7
	1907	14	-	17	7	18	7	12	3
98	1907	8	1	16	6	19	3	10	2
	1906	10	3	13	2	16	7	8	3
99	1906	3	2	9	2	14	1	6	3
	1905	3	2	9	5	10	-	7	4
100									
y más	1905	1	-	5	2	8	1	9	-
	<1905	16	2	28	1	23	5	26	5
Total		2.116	2.454	4.210	5.023	3.550	3.790	3.689	3.973

FUENTE: IEA. Movimiento Natural de la Población

Huelva		Jaén		Málaga		Sevilla		Andalucía			
Mujeres	Hombres	Mujeres	Hombres	Mujeres	Hombres	Mujeres	Hombres	Mujeres	Hombres		
49	31	77	49	123	114	158	132	682	569	1922	83
46	51	81	60	118	80	163	142	736	590	1921	
49	39	69	46	105	70	148	108	623	481	1921	84
48	22	80	53	123	75	162	103	731	470	1920	
37	50	70	50	126	73	155	101	649	467	1920	85
49	20	67	39	105	60	160	111	705	463	1919	
44	34	55	43	97	54	135	86	581	399	1919	86
50	24	78	46	95	78	151	89	665	415	1918	
40	16	53	32	95	56	141	74	587	317	1918	87
51	25	83	41	114	54	144	83	695	360	1917	
34	24	60	28	111	54	139	74	621	337	1917	88
47	19	50	38	96	58	161	59	621	315	1916	
43	20	53	24	82	54	127	51	551	289	1916	89
41	18	52	32	103	36	113	82	549	300	1915	
43	14	48	23	89	52	132	48	528	265	1915	90
40	19	48	25	101	32	143	56	570	249	1914	
29	7	43	30	66	46	133	45	485	237	1914	91
50	15	55	22	71	31	105	43	504	206	1913	
26	9	45	21	45	29	98	36	401	182	1913	92
42	11	49	19	82	30	122	36	505	190	1912	
29	15	36	14	50	26	72	29	326	156	1912	93
28	7	27	20	50	27	79	30	370	144	1911	
22	9	27	17	50	27	71	28	299	127	1911	94
23	8	31	12	50	19	81	22	339	119	1910	
12	7	30	10	43	11	40	18	238	86	1910	95
10	9	27	12	33	13	51	12	214	79	1909	
14	4	21	7	34	17	45	9	196	64	1909	96
15	3	19	8	30	13	23	9	150	66	1908	
8	2	14	5	31	4	22	5	127	39	1908	97
13	7	21	4	31	3	29	6	155	37	1907	
5	1	11	4	15	6	27	-	111	23	1907	98
9	4	8	1	14	4	26	8	104	32	1906	
3	1	6	3	10	-	16	5	67	17	1906	99
2	1	8	1	7	5	17	4	63	22	1905	
3	-	1	3	9	2	11	4	47	12	1905	100 y más
11	2	21	5	26	4	44	8	195	32	<1905	
2.087	2.306	2.965	3.319	5.441	6.095	7.183	7.684	31.241	34.644		Total

1. Población y migraciones

1.3.9. Defunciones según nacionalidad por sexo y provincia de residencia. Año 2005

	Mujeres								Andalucía
	Almería	Cádiz	Córdoba	Granada	Huelva	Jaén	Málaga	Sevilla	
Unión Europea (25)									
UE-15									
Alemania	7	1	-	8	1	1	41	3	62
Austria	-	-	-	1	-	-	2	-	3
Bélgica	-	4	-	3	-	1	6	1	15
Dinamarca	-	-	-	3	-	-	13	-	16
Finlandia	1	-	-	1	-	-	11	-	13
Francia	4	2	-	3	1	2	19	1	32
Grecia	-	-	-	-	-	-	2	-	2
Holanda	1	-	-	-	-	-	16	-	17
Irlanda	-	-	-	-	-	-	6	2	8
Italia	1	1	-	-	-	-	14	1	17
Luxemburgo	1	1	-	-	-	-	-	-	2
Portugal	-	-	-	-	8	-	1	6	15
Reino Unido	32	13	1	12	1	1	171	1	232
Suecia	-	1	-	1	-	-	12	-	14
Eslovenia	-	-	-	-	-	-	-	-	-
Estonia	-	-	-	-	-	-	-	-	-
Hungría	-	-	-	-	-	-	1	-	1
Letonia	-	-	-	-	-	-	1	-	1
Lituania	1	-	-	-	-	-	-	-	1
Polonia	-	1	-	1	1	-	1	-	4
República Checa	-	-	-	-	-	-	-	-	-
Total	48	24	1	33	12	5	317	15	455
Resto de Europa									
Andorra	-	-	-	-	-	-	-	-	-
Armenia	-	-	-	-	-	-	-	1	1
Bulgaria	1	-	-	-	-	-	-	-	1
Croacia	-	-	-	-	-	-	-	-	-
Moldavia	-	-	-	-	-	-	-	-	-
Noruega	-	-	-	-	-	-	4	-	4
Rumania	3	1	1	2	1	1	1	-	10
Rusia	1	-	1	-	-	-	1	1	4
Suiza	1	1	-	-	-	-	1	-	3
Ucrania	-	-	-	-	-	-	-	1	1
Resto de nacionalidades europeas	1	1	-	3	1	-	3	-	9
Total	7	3	2	5	2	1	10	3	33
África									
Argelia	-	-	-	-	-	-	-	1	1
Camerún	-	-	-	-	-	-	-	-	-
Ghana	-	-	-	-	-	-	-	-	-
Guinea	-	-	-	-	-	-	-	-	-
Guinea Bissau	-	-	-	-	-	-	-	-	-
Guinea Ecuatorial	-	-	-	-	-	-	-	-	-
Liberia	-	-	-	-	-	-	-	-	-
Libia	-	-	-	-	-	-	-	1	1
Mali	-	-	-	-	-	-	-	-	-
Marruecos	4	5	-	3	2	1	10	1	26
Mauritania	-	-	-	-	-	-	1	-	1
Nigeria	1	1	-	-	-	-	1	-	3
Senegal	-	-	-	-	-	-	-	-	-
Túnez	-	-	-	-	-	-	-	-	-
Rep. Democrática del Congo	-	-	1	-	-	-	-	-	1
Resto de nacionalidades africanas	-	-	-	-	-	-	2	-	2
Total	5	6	1	3	2	1	14	3	35

Hombres

Almería	Cádiz	Córdoba	Granada	Huelva	Jaén	Málaga	Sevilla	Andalucía	
									Unión Europea (25)
									UE-15
14	6	2	6	1	1	72	3	105	Alemania
-	-	-	1	-	-	3	-	4	Austria
6	1	1	3	-	-	22	-	33	Bélgica
-	-	-	5	1	-	28	-	34	Dinamarca
-	-	-	1	-	-	14	-	15	Finlandia
3	2	-	6	1	-	16	4	32	Francia
-	-	-	-	-	-	-	-	-	Grecia
2	-	-	1	2	-	21	-	26	Holanda
-	-	-	-	-	-	9	-	9	Irlanda
4	-	2	3	-	-	19	4	32	Italia
-	-	-	-	-	-	-	-	-	Luxemburgo
1	2	1	2	8	1	6	6	27	Portugal
50	23	2	14	1	2	257	7	356	Reino Unido
-	2	-	2	-	-	29	-	33	Suecia
1	-	-	-	-	-	-	-	1	Eslovenia
-	-	1	-	-	-	1	-	2	Estonia
-	-	-	-	-	-	1	-	1	Hungría
-	-	-	-	-	-	-	-	-	Letonia
4	1	-	-	2	-	2	-	9	Lituania
1	1	-	-	-	-	3	-	5	Polonia
1	-	-	-	-	-	-	-	1	República Checa
87	38	9	44	16	4	503	24	725	Total
									Resto de Europa
-	-	-	-	-	1	-	-	1	Andorra
-	-	-	-	-	-	-	-	-	Armenia
-	-	1	-	-	-	2	1	4	Bulgaria
-	1	-	-	-	-	-	-	1	Croacia
-	-	-	-	-	-	2	-	2	Moldavia
-	1	-	-	-	-	11	-	12	Noruega
13	2	4	3	1	2	3	4	32	Rumanía
1	-	-	-	1	-	2	-	4	Rusia
1	1	-	1	-	-	3	2	8	Suiza
1	1	2	-	-	1	2	2	9	Ucrania
7	2	1	-	2	-	7	2	21	Resto de nacionalidades europeas
23	8	8	4	4	4	32	11	94	Total
									África
1	-	-	1	-	-	2	-	4	Argelia
-	-	-	-	-	-	1	-	1	Camerún
4	-	-	-	-	-	1	-	5	Ghana
2	-	-	-	-	-	1	-	3	Guinea
3	-	-	-	-	-	-	-	3	Guinea Bissau
-	-	-	-	1	-	-	-	1	Guinea Ecuatorial
-	-	-	-	-	-	1	-	1	Liberia
-	-	-	-	-	-	-	-	-	Libia
1	-	-	-	-	-	-	-	1	Mali
39	7	1	6	6	-	18	7	84	Marruecos
-	-	-	-	-	-	2	1	3	Mauritania
2	-	-	-	-	-	-	-	2	Nigeria
-	-	-	-	-	-	1	-	1	Senegal
1	-	-	-	-	-	-	-	1	Túnez
-	-	-	-	-	-	-	-	-	Rep. Democrática del Congo
-	-	-	-	-	-	-	-	-	Resto de nacionalidades africanas
53	7	1	7	7	-	27	8	110	Total

CONTINÚA →

1. Población y migraciones

1.3.9. Defunciones según nacionalidad por sexo y provincia de residencia. Año 2005

	Mujeres								Andalucía
	Almería	Cádiz	Córdoba	Granada	Huelva	Jaén	Málaga	Sevilla	
América del Norte									
Canadá	-	-	-	-	-	-	1	-	1
Estados Unidos	1	2	-	1	-	-	10	2	16
México	-	-	-	1	-	-	-	2	3
Total	1	2	-	2	-	-	11	4	20
América Central									
Cuba	1	1	-	-	-	-	1	3	6
El Salvador	-	-	1	-	-	-	-	-	1
Honduras	-	-	-	-	-	-	-	1	1
Nicaragua	-	-	-	-	-	-	-	-	-
República Dominicana	-	-	-	-	-	-	-	-	-
Total	1	1	1	-	-	-	1	4	8
América del Sur									
Argentina	3	1	-	3	-	-	7	2	16
Bolivia	-	-	-	-	-	-	3	1	4
Brasil	-	-	1	1	-	1	5	-	8
Chile	-	-	-	-	-	-	1	1	2
Colombia	1	-	2	1	1	-	3	2	10
Ecuador	4	-	-	-	-	1	2	1	8
Paraguay	-	-	-	-	-	-	1	1	2
Perú	-	-	-	-	-	-	-	-	-
Uruguay	-	-	-	-	-	-	2	2	4
Venezuela	-	-	-	-	-	-	2	2	4
Total	8	1	3	5	1	2	26	12	58
Asia									
Bangladesh	-	-	-	-	-	-	-	1	1
China	-	-	-	-	-	-	1	1	2
Filipinas	-	1	-	-	-	-	3	-	4
India	-	1	-	-	-	-	1	-	2
Japón	-	-	-	1	-	-	2	-	3
Jordania	-	-	-	-	-	-	-	-	-
Pakistán	-	1	-	-	-	-	-	-	1
Siria	-	-	-	-	-	-	-	-	-
Resto de nacionalidades de Asia	-	-	-	-	-	-	2	-	2
Total	-	3	-	1	-	-	9	2	15
Oceanía									
Australia	-	1	-	-	-	-	-	-	1
Total	-	1	-	-	-	-	-	-	1

FUENTE: IEA. Movimiento Natural de la Población

Hombres									
Almería	Cádiz	Córdoba	Granada	Huelva	Jaén	Málaga	Sevilla	Andalucía	
-	1	-	1	-	-	3	-	5	América del Norte
1	6	1	4	-	-	18	8	38	Canadá
-	-	-	1	-	-	-	-	1	Estados Unidos
									México
1	7	1	6	-	-	21	8	44	Total
-	-	-	1	-	-	1	1	3	América Central
-	-	-	-	-	-	-	-	-	Cuba
-	-	-	-	-	-	2	-	2	El Salvador
-	-	-	-	-	-	-	1	1	Honduras
-	-	-	1	-	-	-	-	1	Nicaragua
									República Dominicana
-	-	-	2	-	-	3	2	7	Total
4	-	2	5	-	2	13	3	29	América del Sur
1	-	-	1	-	-	-	1	3	Argentina
1	-	-	1	-	-	-	-	2	Bolivia
-	-	-	-	-	-	2	-	2	Brasil
-	-	1	1	-	-	2	-	4	Chile
3	-	2	1	1	2	5	1	15	Colombia
-	-	-	-	-	-	-	-	-	Ecuador
-	-	1	-	-	-	-	1	2	Paraguay
-	-	-	1	-	-	-	-	1	Perú
-	-	-	1	-	-	1	-	2	Uruguay
									Venezuela
9	-	6	11	1	4	23	6	60	Total
-	-	-	1	-	-	-	-	1	Asia
1	-	1	1	-	-	2	-	5	Bangladesh
-	2	-	-	-	-	-	-	2	China
-	-	-	-	-	-	2	-	2	Filipinas
-	2	-	-	-	-	-	-	2	India
-	-	-	-	-	-	1	-	1	Japón
1	-	1	-	-	1	1	-	4	Jordania
-	-	-	-	-	-	-	2	2	Pakistán
-	-	-	1	-	-	2	-	3	Siria
									Resto de nacionalidades de Asia
2	4	2	3	-	1	8	2	22	Total
-	1	-	-	-	-	3	-	4	Oceanía
									Australia
-	1	-	-	-	-	3	-	4	Total

1. Población y migraciones

1.3.10. Mortalidad infantil según sexo y número de días vividos por provincia de residencia. Año 2005

	Almería	Cádiz	Córdoba	Granada	Huelva	Jaén	Málaga	Sevilla	Andalucía
Mujeres									
0 días	7	5	6	2	-	-	8	8	36
De 1 a 6 días	2	2	5	6	1	3	5	7	31
De 7 a 28 días	4	10	5	7	2	3	3	7	41
De 29 a 60 días	2	2	-	-	3	-	7	2	16
De 61 a 181 días	3	6	1	4	4	2	6	5	31
De 182 a 364 días	-	5	-	3	1	1	1	4	15
Total	18	30	17	22	11	9	30	33	170
Hombres									
0 días	5	8	7	5	1	1	4	7	38
De 1 a 6 días	3	8	9	8	1	2	15	15	61
De 7 a 28 días	5	10	6	4	1	4	13	13	56
De 29 a 60 días	2	1	1	5	4	1	4	5	23
De 61 a 181 días	4	3	7	2	2	1	10	6	35
De 182 a 364 días	3	4	2	-	1	4	1	3	18
Total	22	34	32	24	10	13	47	49	231

FUENTE: IEA. Movimiento Natural de la Población

1.3.11. Matrimonios con algún cónyuge residente en Andalucía por tipo de celebración y provincia de residencia del matrimonio. Año 2005*

	Religión católica	Otra religión	Exclusivamente civil	Total
Andalucía	30.571	92	11.179	41.842
Almería	2.020	5	929	2.954
Cádiz	4.747	17	1.913	6.677
Córdoba	3.144	3	822	3.969
Granada	3.149	12	1.102	4.263
Huelva	1.992	3	633	2.628
Jaén	2.622	9	559	3.190
Málaga	4.622	19	2.677	7.318
Sevilla	8.275	24	2.544	10.843
Otras provincias	869	5	229	1.103
Extranjero	69	2	29	100
Total	31.509	99	11.437	43.045

FUENTE: IEA. Movimiento Natural de la Población

*Sólo se han contabilizado los matrimonios heterosexuales.

1. Población y migraciones

1.3.12.G. Evolución de la esperanza de vida al nacer por sexo y provincia de residencia. Años 1979-2004

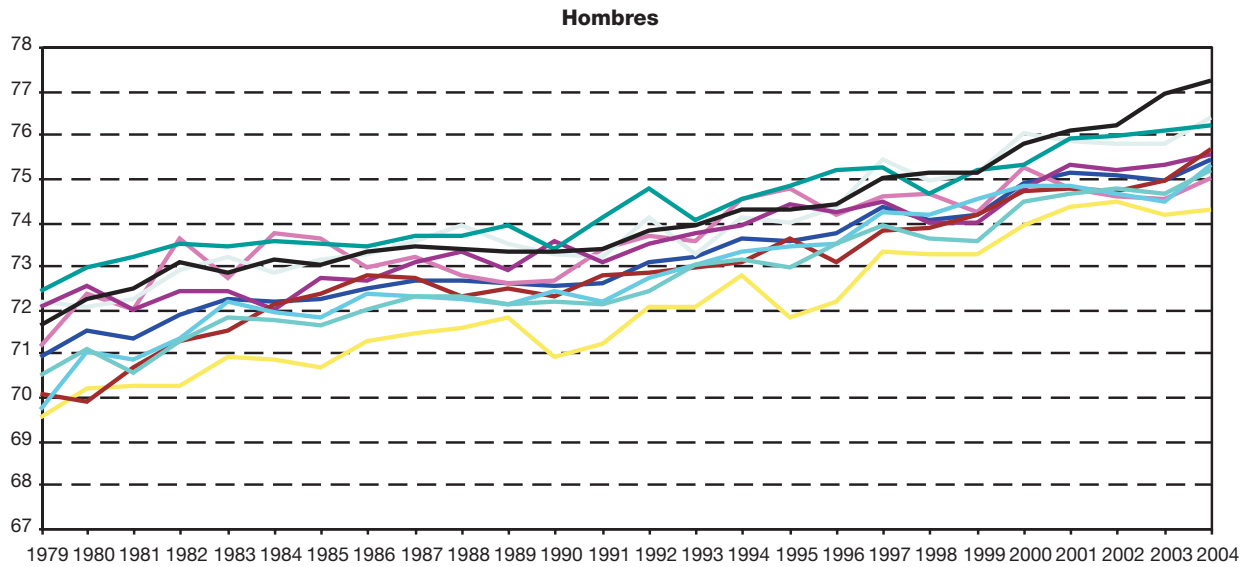
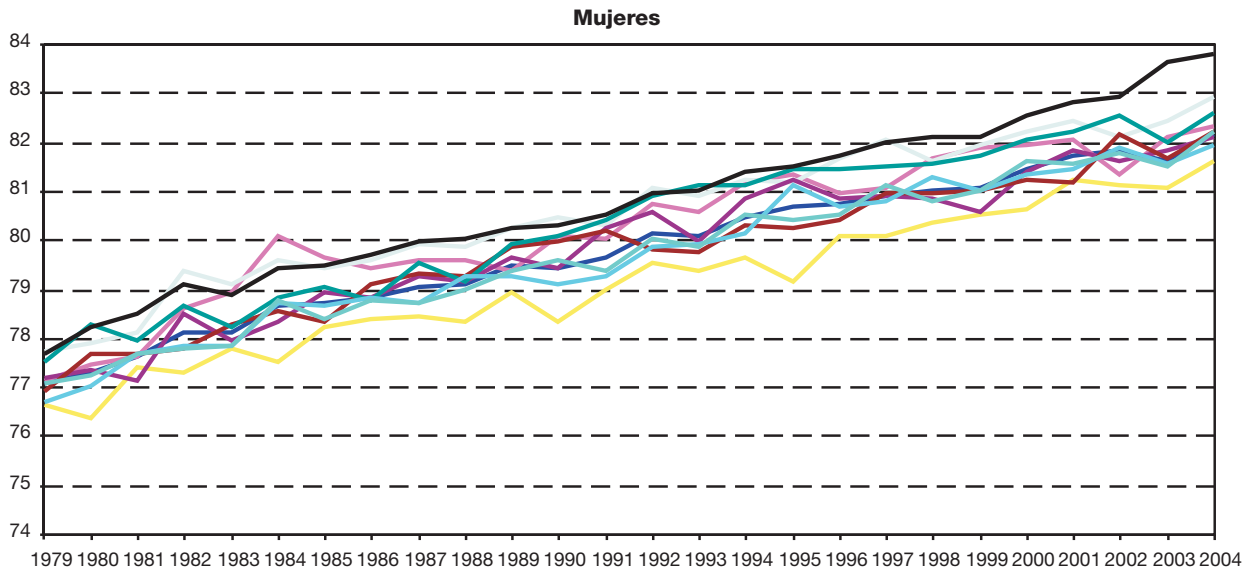

— Andalucía
 — Almería
 — Cádiz
 — Córdoba
 — Granada
 — Huelva
 — Jaén
 — Málaga
 — Sevilla
 — España*

FUENTES: INE. Movimiento Natural de la Población
IEA. Movimiento Natural de la Población

*Datos estimados para el periodo 2001-2004.

1.3.13.G. Evolución de la tasa de mortalidad infantil por sexo y provincia de residencia. Años 1979-2004

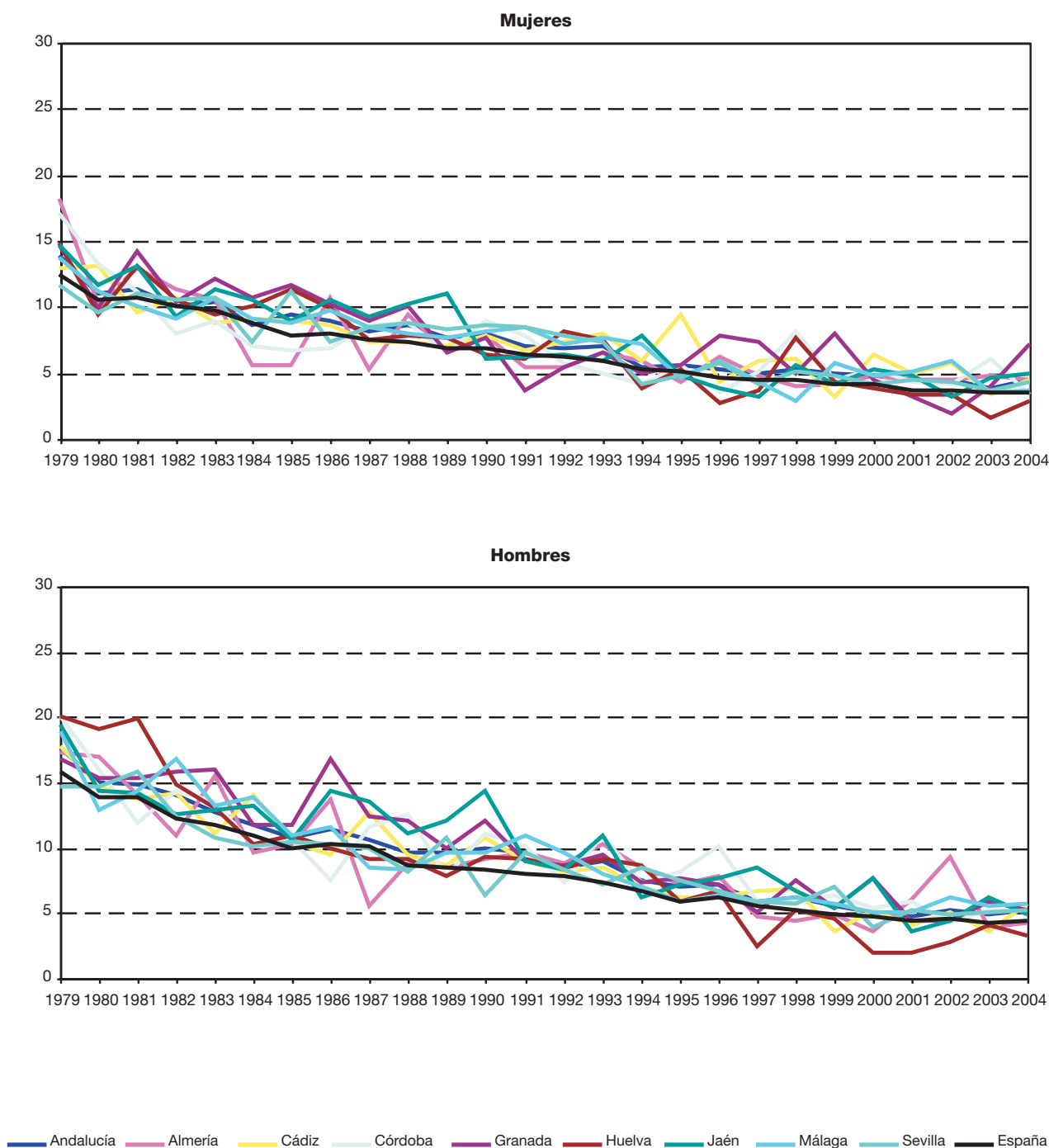

FUENTES: INE. Movimiento Natural de la Población
IEA. Movimiento Natural de la Población

1. Población y migraciones

1.3.14. Evolución del número de matrimonios por sexo y provincia de residencia previa al matrimonio. Años 1976-2005

	Mujeres								Andalucía
	Almería	Cádiz	Córdoba	Granada	Huelva	Jaén	Málaga	Sevilla	
1976	3.041	7.749	5.458	5.222	3.001	4.426	6.433	11.149	46.479
1977	3.041	7.707	5.263	5.476	3.003	4.564	6.914	11.318	47.286
1978	3.202	7.811	5.434	5.391	3.042	4.765	6.843	11.115	47.603
1979	3.072	7.405	5.332	5.442	2.911	4.877	6.869	10.695	46.603
1980	2.846	7.164	4.937	5.038	2.807	4.456	6.165	9.799	43.212
1981	2.696	6.804	4.521	4.872	2.561	4.274	6.021	9.052	40.801
1982	2.615	6.256	4.747	4.581	2.411	4.040	5.991	9.188	39.829
1983	2.761	6.525	4.855	4.910	2.392	4.538	6.068	9.373	41.422
1984	2.626	6.322	4.805	4.993	2.323	4.304	6.029	9.306	40.708
1985	2.612	6.170	4.723	5.081	2.297	4.433	5.987	8.951	40.254
1986	2.748	6.612	5.056	5.128	2.492	4.484	6.352	9.402	42.274
1987	2.931	6.715	5.204	5.309	2.775	4.689	6.679	9.985	44.287
1988	2.858	6.509	5.317	5.436	2.723	4.884	6.363	10.142	44.232
1989	2.818	6.713	5.374	5.338	2.707	4.784	6.739	10.513	44.986
1990	2.766	7.085	5.309	5.199	2.389	4.716	6.862	10.340	44.666
1991	2.717	6.866	5.055	4.973	2.290	4.400	6.815	10.479	43.595
1992	2.662	6.469	4.956	4.862	2.462	4.167	6.343	10.000	41.921
1993	2.485	5.767	4.359	4.462	2.296	3.744	6.123	9.643	38.879
1994	2.614	5.984	4.371	4.476	2.350	3.589	6.100	9.292	38.776
1995	2.570	6.083	4.385	4.386	2.267	3.694	6.402	9.293	39.080
1996	2.549	5.743	4.047	4.216	2.136	3.429	5.856	9.015	36.991
1997	2.503	5.851	4.026	4.236	2.226	3.565	6.049	9.270	37.726
1998	2.614	6.011	4.343	4.264	2.424	3.562	6.506	9.752	39.476
1999	2.699	6.264	4.416	4.337	2.512	3.647	6.788	9.921	40.584
2000	2.730	6.699	4.596	4.657	2.578	3.696	6.983	10.394	42.333
2001	2.722	6.535	4.451	4.462	2.507	3.403	7.254	10.139	41.473
2002	2.810	6.622	4.257	4.361	2.458	3.527	7.208	10.287	41.530
2003	2.880	6.691	4.330	4.562	2.576	3.454	7.504	10.176	42.173
2004	2.973	6.845	4.209	4.673	2.583	3.463	7.516	10.605	42.867
2005*	2.920	6.786	4.129	4.328	2.610	3.425	7.274	10.911	42.383

FUENTES: INE. Movimiento Natural de la Población 1975-1995

IEA. Movimiento Natural de la Población 1996-2005

*Sólo se han contabilizado los matrimonios heterosexuales.

Hombres

Almería	Cádiz	Córdoba	Granada	Huelva	Jaén	Málaga	Sevilla	Andalucía	
2.869	7.684	5.168	4.801	2.828	4.023	6.311	10.866	44.550	1976
2.842	7.646	5.007	5.005	2.890	4.137	6.772	11.078	45.377	1977
3.006	7.747	5.167	5.009	2.966	4.438	6.699	10.846	45.878	1978
2.928	7.334	5.034	5.119	2.877	4.561	6.792	10.462	45.107	1979
2.757	7.021	4.786	4.782	2.746	4.203	6.099	9.645	42.039	1980
2.609	6.731	4.364	4.636	2.504	4.101	5.962	8.874	39.781	1981
2.536	6.165	4.635	4.364	2.358	3.890	5.945	9.015	38.908	1982
2.725	6.493	4.802	4.753	2.408	4.353	6.002	9.131	40.667	1983
2.574	6.277	4.698	4.823	2.326	4.112	6.025	9.100	39.935	1984
2.581	6.157	4.647	4.897	2.287	4.245	5.947	8.808	39.569	1985
2.763	6.596	4.958	4.999	2.481	4.308	6.358	9.269	41.732	1986
2.954	6.646	5.136	5.144	2.780	4.538	6.697	9.794	43.689	1987
2.853	6.427	5.151	5.307	2.705	4.714	6.378	9.964	43.499	1988
2.808	6.682	5.254	5.209	2.704	4.628	6.709	10.318	44.312	1989
2.790	6.970	5.223	5.097	2.397	4.537	6.862	10.279	44.155	1990
2.702	6.735	4.937	4.863	2.304	4.270	6.819	10.382	43.012	1991
2.644	6.411	4.854	4.846	2.436	4.022	6.308	9.906	41.427	1992
2.506	5.648	4.311	4.362	2.284	3.664	6.101	9.533	38.409	1993
2.599	5.867	4.285	4.422	2.328	3.491	6.068	9.192	38.252	1994
2.548	5.997	4.242	4.340	2.251	3.569	6.361	9.151	38.459	1995
2.544	5.655	3.971	4.177	2.134	3.323	5.813	8.905	36.522	1996
2.498	5.700	3.909	4.208	2.206	3.452	6.026	9.202	37.201	1997
2.640	5.867	4.267	4.240	2.412	3.479	6.448	9.679	39.032	1998
2.678	6.168	4.331	4.277	2.486	3.502	6.780	9.828	40.050	1999
2.730	6.614	4.489	4.643	2.589	3.603	6.946	10.303	41.917	2000
2.700	6.408	4.330	4.432	2.508	3.315	7.253	10.045	40.991	2001
2.821	6.547	4.172	4.295	2.468	3.404	7.191	10.170	41.068	2002
2.880	6.626	4.251	4.502	2.519	3.352	7.491	10.143	41.764	2003
2.968	6.772	4.125	4.628	2.566	3.363	7.547	10.605	42.574	2004
2.923	6.725	4.073	4.278	2.618	3.329	7.247	10.819	42.012	2005*

1. Población y migraciones

1.3.15. Matrimonios residentes en Andalucía según profesión de los cónyuges por provincia de residencia. Año 2005*

	Profesión de la esposa												Total
	01	02	03	04	05	06	07	08	09	10	11	12	
Almería													
Profesión del esposo													
01 Profesionales, técnicos y trabajadores asimilados	192	3	61	22	14	-	5	-	5	11	-	27	340
02 Personal directivo de la administración pública y de las empresas	1	1	5	2	1	-	-	-	-	-	-	1	11
03 Personal administrativo y personal asimilado	63	-	69	21	17	2	8	-	6	9	-	18	213
04 Comerciantes y vendedores	33	1	34	51	22	4	8	-	8	20	-	21	202
05 Personal de los servicios	22	-	17	16	41	-	9	-	3	17	-	6	131
06 Agricultores, ganaderos, arboricultores, pescadores y cazadores	17	1	17	21	18	46	27	-	2	45	-	21	215
07 Trabajadores de la producción y asimilados, conductores de equipos, de transportes y peones (no agrarios)	98	1	121	122	111	20	120	1	19	159	-	78	850
08 Profesionales de las Fuerzas Armadas	8	-	8	1	3	1	2	4	2	2	-	2	33
09 Estudiantes	4	-	2	-	-	-	-	-	1	-	-	-	7
10 Personas dedicadas a las labores del hogar	-	-	-	-	-	-	-	-	-	-	-	-	-
11 Jubilados, retirados, pensionistas y rentistas	1	-	1	2	2	1	-	-	-	9	6	4	26
12 Personas que no pueden ser clasificadas	27	1	15	6	10	2	9	1	4	22	-	845	942
Total	466	8	350	264	239	76	188	6	50	294	6	1.023	2.970
Cádiz													
Profesión del esposo													
01 Profesionales, técnicos y trabajadores asimilados	397	8	129	89	50	-	16	-	7	34	-	27	757
02 Personal directivo de la administración pública y de las empresas	11	7	12	11	10	-	3	-	4	13	-	7	78
03 Personal administrativo y personal asimilado	93	2	131	63	52	3	15	2	3	31	-	19	414
04 Comerciantes y vendedores	97	6	102	164	66	4	15	1	5	89	-	24	573
05 Personal de los servicios	68	2	51	66	113	2	13	-	9	84	-	19	427
06 Agricultores, ganaderos, arboricultores, pescadores y cazadores	5	2	7	16	21	19	6	-	1	58	-	5	140
07 Trabajadores de la producción y asimilados, conductores de equipos, de transportes y peones (no agrarios)	258	28	277	363	394	56	163	8	28	611	3	121	2.310
08 Profesionales de las Fuerzas Armadas	49	3	46	55	33	1	9	36	10	44	-	13	299
09 Estudiantes	3	-	1	1	3	-	-	-	2	-	-	1	11
10 Personas dedicadas a las labores del hogar	-	-	-	-	-	-	-	-	-	-	-	1	2
11 Jubilados, retirados, pensionistas y rentistas	2	-	-	5	8	1	1	-	-	25	4	6	52
12 Personas que no pueden ser clasificadas	19	2	16	10	15	-	5	3	1	302	1	1.290	1.664
Total	1.002	60	772	843	765	86	246	50	70	1.291	9	1.533	6.727
Córdoba													
Profesión del esposo													
01 Profesionales, técnicos y trabajadores asimilados	291	6	98	48	22	4	6	-	9	26	-	15	525
02 Personal directivo de la administración pública y de las empresas	24	5	37	11	5	-	1	1	4	7	-	2	97
03 Personal administrativo y personal asimilado	97	3	154	51	49	5	15	-	8	27	-	20	429
04 Comerciantes y vendedores	66	7	103	115	36	6	14	1	7	35	-	12	402
05 Personal de los servicios	28	3	40	23	62	4	7	-	1	48	-	5	221
06 Agricultores, ganaderos, arboricultores, pescadores y cazadores	22	-	41	18	26	53	15	-	2	68	-	9	254
07 Trabajadores de la producción y asimilados, conductores de equipos, de transportes y peones (no agrarios)	136	6	306	247	232	52	154	2	24	303	1	68	1.531
08 Profesionales de las Fuerzas Armadas	22	-	10	12	6	1	2	7	2	12	-	5	79
09 Estudiantes	7	-	1	1	1	-	-	-	-	2	-	1	13
10 Personas dedicadas a las labores del hogar	-	-	-	-	-	-	-	-	-	-	-	-	-
11 Jubilados, retirados, pensionistas y rentistas	2	-	4	-	7	-	1	-	-	16	3	1	34
12 Personas que no pueden ser clasificadas	10	-	7	5	11	-	1	-	4	12	-	346	396
Total	705	30	801	531	457	125	216	11	61	556	4	484	3.981

CONTINÚA →

1.3.15. Matrimonios residentes en Andalucía según profesión de los cónyuges por provincia de residencia. Año 2005*

CONTINUACIÓN

	Profesión de la esposa												Total
	01	02	03	04	05	06	07	08	09	10	11	12	
Granada													
Profesión del esposo													
01 Profesionales, técnicos y trabajadores asimilados	346	3	70	42	30	1	4	-	17	11	-	65	589
02 Personal directivo de la administración pública y de las empresas	13	8	14	4	2	-	1	-	5	3	-	14	64
03 Personal administrativo y personal asimilado	87	2	73	25	16	2	4	-	8	14	-	33	264
04 Comerciantes y vendedores	50	4	37	48	22	1	6	-	6	17	-	16	207
05 Personal de los servicios	45	-	16	20	60	2	5	-	10	27	-	27	212
06 Agricultores, ganaderos, arboricultores, pescadores y cazadores	12	1	9	9	7	27	9	-	-	51	-	16	141
07 Trabajadores de la producción y asimilados, conductores de equipos, de transportes y peones (no agrarios)	166	2	155	192	183	29	86	2	27	228	1	133	1.204
08 Profesionales de las Fuerzas Armadas	14	-	8	4	2	-	-	3	4	7	-	7	49
09 Estudiantes	10	-	2	2	2	-	-	-	8	2	-	5	31
10 Personas dedicadas a las labores del hogar	1	-	-	-	-	-	-	-	-	-	-	-	1
11 Jubilados, retirados, pensionistas y rentistas	3	-	1	1	3	-	1	-	-	13	4	7	33
12 Personas que no pueden ser clasificadas	51	1	24	23	20	1	4	-	4	34	-	1.323	1.485
Total	798	21	409	370	347	63	120	5	89	407	5	1.646	4.280
Huelva													
Profesión del esposo													
01 Profesionales, técnicos y trabajadores asimilados	55	3	21	1	10	-	2	-	1	5	-	10	108
02 Personal directivo de la administración pública y de las empresas	8	5	11	4	5	1	-	-	2	-	-	7	43
03 Personal administrativo y personal asimilado	13	-	15	3	2	-	2	-	2	4	-	7	48
04 Comerciantes y vendedores	7	-	11	8	10	-	2	-	-	5	-	6	49
05 Personal de los servicios	7	3	13	10	13	2	2	-	-	14	-	7	71
06 Agricultores, ganaderos, arboricultores, pescadores y cazadores	3	-	3	9	2	22	2	-	1	12	-	14	68
07 Trabajadores de la producción y asimilados, conductores de equipos, de transportes y peones (no agrarios)	20	3	42	36	48	20	38	-	4	65	-	47	323
08 Profesionales de las Fuerzas Armadas	-	-	1	2	3	-	-	-	-	2	-	1	9
09 Estudiantes	2	-	-	-	-	-	-	-	-	1	-	-	-
10 Personas dedicadas a las labores del hogar	-	-	-	-	-	-	-	-	-	-	-	-	3
11 Jubilados, retirados, pensionistas y rentistas	-	-	-	1	1	-	1	-	-	1	1	3	8
12 Personas que no pueden ser clasificadas	10	-	6	6	6	2	1	-	2	12	-	1.868	1.913
Total	125	14	123	80	100	47	50	-	12	121	1	1.970	2.643
Jaén													
Profesión del esposo													
01 Profesionales, técnicos y trabajadores asimilados	280	4	72	26	29	-	14	-	9	17	1	15	467
02 Personal directivo de la administración pública y de las empresas	19	3	5	10	9	-	3	-	1	6	-	1	57
03 Personal administrativo y personal asimilado	64	-	69	36	16	-	10	-	12	21	-	7	235
04 Comerciantes y vendedores	64	3	54	84	27	-	18	-	3	44	-	12	309
05 Personal de los servicios	25	3	23	20	56	2	17	-	7	27	-	2	182
06 Agricultores, ganaderos, arboricultores, pescadores y cazadores	46	2	16	17	22	32	19	-	2	127	-	16	299
07 Trabajadores de la producción y asimilados, conductores de equipos, de transportes y peones (no agrarios)	192	6	174	192	158	13	148	1	28	345	-	49	1.306
08 Profesionales de las Fuerzas Armadas	5	-	5	1	3	1	2	1	1	4	-	4	27
09 Estudiantes	3	-	2	1	3	-	-	-	2	-	-	-	11
10 Personas dedicadas a las labores del hogar	-	-	-	-	-	-	-	-	-	-	-	-	-
11 Jubilados, retirados, pensionistas y rentistas	-	-	1	-	2	-	-	-	-	9	6	3	21
12 Personas que no pueden ser clasificadas	21	1	19	14	11	2	7	-	5	25	-	180	285
Total	719	22	440	401	336	50	238	2	70	625	7	289	3.199

CONTINÚA ➔

1. Población y migraciones

1.3.15. Matrimonios residentes en Andalucía según profesión de los cónyuges por provincia de residencia. Año 2005*

CONTINUACIÓN

	Profesión de la esposa												Total
	01	02	03	04	05	06	07	08	09	10	11	12	
Málaga													
Profesión del esposo													
01 Profesionales, técnicos y trabajadores asimilados	480	11	135	69	66	2	14	-	15	28	3	43	866
02 Personal directivo de la administración pública y de las empresas	44	25	38	37	21	1	7	-	3	25	-	14	215
03 Personal administrativo y personal asimilado	101	8	160	62	50	-	19	-	21	18	-	24	463
04 Comerciantes y vendedores	68	5	107	164	72	3	18	-	8	39	2	39	525
05 Personal de los servicios	70	5	63	87	169	1	16	1	14	69	2	33	530
06 Agricultores, ganaderos, arboricultores, pescadores y cazadores	9	-	14	21	29	12	7	-	1	40	-	7	140
07 Trabajadores de la producción y asimilados, conductores de equipos, de transportes y peones (no agrarios)	220	15	356	487	518	30	178	-	40	411	2	146	2.403
08 Profesionales de las Fuerzas Armadas	13	-	3	6	11	-	2	9	3	8	-	8	63
09 Estudiantes	5	-	1	-	3	-	-	-	5	1	-	2	17
10 Personas dedicadas a las labores del hogar	-	-	-	-	1	-	-	-	-	-	-	1	2
11 Jubilados, retirados, pensionistas y rentistas	3	1	5	2	11	-	6	-	-	23	6	11	68
12 Personas que no pueden ser clasificadas	22	4	22	20	24	2	9	-	2	26	1	1.927	2.059
Total	1.035	74	904	955	975	51	276	10	112	688	16	2.255	7.351
Sevilla													
Profesión del esposo													
01 Profesionales, técnicos y trabajadores asimilados	1.112	26	384	125	97	3	28	4	32	60	-	73	1.944
02 Personal directivo de la administración pública y de las empresas	58	25	63	39	12	1	5	-	5	15	1	6	230
03 Personal administrativo y personal asimilado	235	7	345	100	79	4	23	2	12	52	1	36	896
04 Comerciantes y vendedores	171	7	185	210	94	6	21	2	14	76	2	24	812
05 Personal de los servicios	84	2	96	62	160	4	19	3	11	65	1	35	542
06 Agricultores, ganaderos, arboricultores, pescadores y cazadores	42	3	39	20	33	69	11	1	-	77	-	13	308
07 Trabajadores de la producción y asimilados, conductores de equipos, de transportes y peones (no agrarios)	575	24	658	553	678	108	252	2	40	578	2	145	3.615
08 Profesionales de las Fuerzas Armadas	26	1	28	14	14	-	2	16	4	14	-	7	126
09 Estudiantes	10	-	4	3	1	-	2	-	5	2	-	1	28
10 Personas dedicadas a las labores del hogar	-	-	-	-	-	-	-	-	-	-	-	-	-
11 Jubilados, retirados, pensionistas y rentistas	3	-	4	1	9	1	2	1	1	19	8	6	55
12 Personas que no pueden ser clasificadas	84	7	55	35	44	10	15	-	6	54	1	2.020	2.331
Total	2.400	102	1.861	1.162	1.221	206	380	31	130	1.012	16	2.366	10.887
Andalucía													
Profesión del esposo													
01 Profesionales, técnicos y trabajadores asimilados	3.153	64	970	422	318	10	89	4	95	192	4	275	5.596
02 Personal directivo de la administración pública y de las empresas	178	79	185	118	65	3	20	1	24	69	1	52	795
03 Personal administrativo y personal asimilado	753	22	1.016	361	281	16	96	4	72	176	1	164	2.962
04 Comerciantes y vendedores	556	33	633	844	349	24	102	4	51	325	4	154	3.079
05 Personal de los servicios	349	18	319	304	674	17	88	4	55	351	3	134	2.316
06 Agricultores, ganaderos, arboricultores, pescadores y cazadores	156	9	146	131	158	280	96	1	9	478	-	101	1.565
07 Trabajadores de la producción y asimilados, conductores de equipos, de transportes y peones (no agrarios)	1.665	85	2.089	2.192	2.322	328	1.139	16	210	2.700	9	787	13.542
08 Profesionales de las Fuerzas Armadas	137	4	109	95	75	4	19	76	26	93	-	47	685
09 Estudiantes	44	-	13	8	13	-	2	-	23	8	-	10	121
10 Personas dedicadas a las labores del hogar	1	-	-	-	1	-	-	-	-	-	-	1	2
11 Jubilados, retirados, pensionistas y rentistas	14	1	16	12	43	3	12	1	1	115	38	41	297
12 Personas que no pueden ser clasificadas	244	16	164	119	141	19	51	4	28	487	3	9.799	11.075
Total	7.250	331	5.660	4.606	4.440	704	1.714	115	594	4.994	64	11.566	42.038

FUENTE: IEA. Movimiento Natural de la Población

*Sólo se han contabilizado los matrimonios heterosexuales.

1.3.16. Matrimonios residentes en Andalucía según nacionalidad de los cónyuges por provincia de residencia. Año 2005*

	Nacionalidad de la esposa									Total
	España	Unión Europea	Resto de Europa	África	América del Norte	América Central	América del Sur	Asia	Oceanía	
Almería										
Nacionalidad del esposo										
España	2.478	13	166	21	2	4	74	3	-	2.761
Unión Europea	9	6	1	1	-	-	2	1	-	20
Resto de Europa	26	-	39	-	-	-	6	-	-	71
África	19	1	1	14	-	-	-	-	-	35
América del Norte	2	-	-	-	1	-	1	-	-	4
América Central	1	-	-	-	-	-	-	-	-	1
América del Sur	30	2	4	1	-	-	38	-	-	75
Asia	2	1	-	-	-	-	-	-	-	3
Oceanía	-	-	-	-	-	-	-	-	-	-
Total	2.567	23	211	37	3	4	121	4	-	2.970
Cádiz										
Nacionalidad del esposo										
España	6.378	17	21	38	9	4	81	2	-	6.550
Unión Europea	29	6	1	-	-	1	-	-	-	37
Resto de Europa	12	-	3	1	-	-	-	-	-	16
África	53	2	-	6	1	-	-	-	-	62
América del Norte	11	-	-	1	1	-	2	1	-	16
América Central	6	-	-	-	-	1	-	-	-	7
América del Sur	29	1	-	-	-	-	6	-	-	36
Asia	2	-	-	-	-	-	-	1	-	3
Oceanía	-	-	-	-	-	-	-	-	-	-
Total	6.520	26	25	46	11	6	89	4	-	6.727
Córdoba										
Nacionalidad del esposo										
España	3.806	5	22	13	2	2	52	-	-	3.902
Unión Europea	9	-	-	-	-	-	-	-	-	9
Resto de Europa	7	-	-	-	-	-	-	-	-	7
África	23	3	-	1	-	-	-	-	-	27
América del Norte	2	-	-	-	-	-	-	-	-	2
América Central	2	-	-	-	-	-	-	-	-	2
América del Sur	9	-	-	-	-	-	21	-	-	30
Asia	1	-	-	1	-	-	-	-	-	2
Oceanía	-	-	-	-	-	-	-	-	-	-
Total	3.859	8	22	15	2	2	73	-	-	3.981
Granada										
Nacionalidad del esposo										
España	3.927	14	78	23	7	10	58	5	-	4.122
Unión Europea	15	2	1	-	-	-	4	-	-	22
Resto de Europa	16	1	5	-	-	-	2	-	-	24
África	37	1	1	-	-	-	-	-	-	39
América del Norte	5	-	-	-	-	-	-	-	-	5
América Central	6	1	-	-	-	-	-	-	-	7
América del Sur	27	7	-	-	-	-	23	-	-	57
Asia	2	-	-	1	-	-	-	-	-	3
Oceanía	1	-	-	-	-	-	-	-	-	1
Total	4.036	26	85	24	7	10	87	5	-	4.280
Huelva										
Nacionalidad del esposo										
España	2.466	6	58	8	6	7	30	1	-	2.582
Unión Europea	14	1	2	-	-	-	1	-	-	18
Resto de Europa	8	-	-	-	-	-	-	-	-	8
África	15	-	2	2	-	-	-	-	-	19
América del Norte	1	-	-	-	-	-	-	-	-	1

CONTINÚA ➔

1. Población y migraciones

1.3.16. Matrimonios residentes en Andalucía según nacionalidad de los cónyuges por provincia de residencia. Año 2005*

CONTINUACIÓN

	Nacionalidad de la esposa									Total
	España	Unión Europea	Resto de Europa	África	América del Norte	América Central	América del Sur	Asia	Oceanía	
América Central	-	-	-	-	-	-	-	-	-	-
América del Sur	10	-	1	-	-	-	4	-	-	15
Asia	-	-	-	-	-	-	-	-	-	-
Oceanía	-	-	-	-	-	-	-	-	-	-
Total	2.514	7	63	10	6	7	35	1	-	2.643
Jaén										
Nacionalidad del esposo										
España	3.073	6	26	7	3	-	26	-	-	3.141
Unión Europea	3	-	-	-	-	-	1	-	-	4
Resto de Europa	3	-	1	1	-	-	2	-	-	7
África	12	-	-	1	-	-	-	-	-	13
América del Norte	1	-	-	-	-	-	-	-	-	1
América Central	-	-	-	-	-	-	-	-	-	-
América del Sur	6	-	-	-	-	-	11	-	-	17
Asia	15	-	-	-	-	-	-	1	-	16
Oceanía	-	-	-	-	-	-	-	-	-	-
Total	3.113	6	27	9	3	-	40	1	-	3.199
Málaga										
Nacionalidad del esposo										
España	6.087	69	109	88	10	18	223	12	2	6.618
Unión Europea	52	45	9	12	2	2	19	3	1	145
Resto de Europa	40	3	18	2	1	-	11	1	-	76
África	194	18	5	41	-	-	1	1	-	260
América del Norte	11	2	-	-	-	-	-	-	-	13
América Central	11	1	-	-	-	1	-	-	-	13
América del Sur	102	20	2	1	1	-	83	-	-	209
Asia	5	-	2	-	1	-	-	9	-	17
Oceanía	-	-	-	-	-	-	-	-	-	-
Total	6.502	158	145	144	15	21	337	26	3	7.351
Sevilla										
Nacionalidad del esposo										
España	10.387	16	64	22	12	12	129	10	1	10.653
Unión Europea	38	5	2	2	1	-	3	-	-	51
Resto de Europa	19	-	8	-	-	-	1	-	-	28
África	59	4	-	6	-	-	-	-	-	69
América del Norte	12	-	-	-	-	-	2	-	-	14
América Central	7	-	-	-	-	1	-	-	-	8
América del Sur	33	3	-	-	-	-	19	-	-	55
Asia	4	-	-	-	-	-	-	5	-	9
Oceanía	-	-	-	-	-	-	-	-	-	-
Total	10.559	28	74	30	13	13	154	15	1	10.887
Andalucía										
Nacionalidad del esposo										
España	38.602	146	544	220	51	57	673	33	3	40.329
Unión Europea	169	65	16	15	3	3	30	4	1	306
Resto de Europa	131	4	74	4	1	-	22	1	-	237
África	412	29	9	71	1	-	1	1	-	524
América del Norte	45	2	-	1	2	-	5	1	-	56
América Central	33	2	-	-	-	3	-	-	-	38
América del Sur	246	33	7	2	1	-	205	-	-	494
Asia	31	1	2	2	1	-	-	16	-	53
Oceanía	1	-	-	-	-	-	-	-	-	1
Total	39.670	282	652	315	60	63	936	56	4	42.038

FUENTE: IEA. Movimiento Natural de la Población

*Sólo se han contabilizado los matrimonios heterosexuales.

1.3.17. Cónyuges según grupo de edad y sexo por estado civil previo y provincia de residencia del matrimonio. Año 2005*

	Soltera/o	Viuda/o	Divorciada/o (número de orden del matrimonio)				Total divorciada/o	Total
			2º	3º	4º	5º		
Almería								
Esposas								
Menos de 15 años	1	-	-	-	-	-	-	1
De 15 a 19 años	68	-	-	-	-	-	-	68
De 20 a 24 años	599	1	10	-	-	-	10	610
De 25 a 29 años	1.269	-	35	1	-	-	36	1.305
De 30 a 34 años	560	1	60	-	-	-	60	621
De 35 a 39 años	146	2	36	-	-	-	36	184
De 40 a 44 años	48	6	35	1	-	-	36	90
De 45 a 49 años	18	4	24	-	-	-	24	46
De 50 a 54 años	8	3	8	-	-	-	8	19
De 55 y más años	8	10	8	-	-	-	8	26
Total	2.725	27	216	2	-	-	218	2.970
Esposos								
Menos de 15 años	-	-	-	-	-	-	-	-
De 15 a 19 años	8	-	-	-	-	-	-	8
De 20 a 24 años	268	1	6	-	-	-	6	275
De 25 a 29 años	1.191	-	24	-	-	-	24	1.215
De 30 a 34 años	857	1	44	-	-	-	44	902
De 35 a 39 años	255	-	37	1	-	-	38	293
De 40 a 44 años	72	1	28	-	-	-	28	101
De 45 a 49 años	29	1	20	-	-	-	20	50
De 50 a 54 años	23	2	24	1	-	-	25	50
De 55 y más años	40	1	32	3	-	-	35	76
Total	2.743	7	215	5	-	-	220	2.970
Cádiz								
Esposas								
Menos de 15 años	-	-	-	-	-	-	-	-
De 15 a 19 años	70	-	-	-	-	-	-	70
De 20 a 24 años	931	4	12	-	-	-	12	947
De 25 a 29 años	3.212	3	55	-	-	-	55	3.270
De 30 a 34 años	1.581	3	85	1	-	-	86	1.670
De 35 a 39 años	360	3	63	1	-	-	64	427
De 40 a 44 años	114	5	44	-	-	-	44	163
De 45 a 49 años	46	8	39	2	-	-	41	95
De 50 a 54 años	14	3	26	3	-	-	29	46
De 55 y más años	13	20	6	-	-	-	6	39
Total	6.341	49	330	7	-	-	337	6.727
Esposos								
Menos de 15 años	-	-	-	-	-	-	-	-
De 15 a 19 años	13	-	-	-	-	-	-	13
De 20 a 24 años	421	-	5	-	-	-	5	426
De 25 a 29 años	2.698	3	29	-	-	-	29	2.730
De 30 a 34 años	2.246	-	61	-	2	-	63	2.309
De 35 a 39 años	619	2	52	-	1	-	53	674
De 40 a 44 años	202	3	45	-	-	-	45	250
De 45 a 49 años	80	3	41	-	-	-	41	124
De 50 a 54 años	45	1	26	-	-	-	26	72
De 55 y más años	65	16	46	2	-	-	48	129
Total	6.389	28	305	2	3	-	310	6.727

CONTINÚA →

1. Población y migraciones

1.3.17. Cónyuges según grupo de edad y sexo por estado civil previo y provincia de residencia del matrimonio. Año 2005*

CONTINUACIÓN

	Soltera/o	Viuda/o	Divorciada/o (número de orden del matrimonio)				Total divorciada/o	Total
			2º	3º	4º	5º		
Córdoba								
Esposas								
Menos de 15 años	-	-	-	-	-	-	-	-
De 15 a 19 años	85	-	1	-	-	-	1	86
De 20 a 24 años	780	-	9	-	-	-	9	789
De 25 a 29 años	1.864	5	39	-	-	-	39	1.908
De 30 a 34 años	786	2	46	-	-	-	46	834
De 35 a 39 años	146	1	32	-	-	-	32	179
De 40 a 44 años	63	3	31	-	-	-	31	97
De 45 a 49 años	25	2	18	-	-	-	18	45
De 50 a 54 años	6	5	7	1	-	-	8	19
De 55 y más años	11	7	5	1	-	-	6	24
Total	3.766	25	188	2	-	-	190	3.981
Esposos								
Menos de 15 años	-	-	-	-	-	-	-	-
De 15 a 19 años	23	-	-	-	-	-	-	23
De 20 a 24 años	363	1	3	-	-	-	3	367
De 25 a 29 años	1.748	-	16	-	-	-	16	1.764
De 30 a 34 años	1.185	-	31	1	-	-	32	1.217
De 35 a 39 años	314	2	33	-	-	-	33	349
De 40 a 44 años	87	-	23	-	-	-	23	110
De 45 a 49 años	36	2	11	-	-	-	11	49
De 50 a 54 años	27	1	20	-	-	-	20	48
De 55 y más años	35	3	16	-	-	-	16	54
Total	3.818	9	153	1	-	-	154	3.981
Granada								
Esposas								
Menos de 15 años	1	-	-	-	-	-	-	1
De 15 a 19 años	88	-	-	-	-	-	-	88
De 20 a 24 años	768	-	6	-	-	-	6	774
De 25 a 29 años	1.919	2	43	-	-	-	43	1.964
De 30 a 34 años	907	2	54	-	-	-	54	963
De 35 a 39 años	229	1	46	1	-	-	47	277
De 40 a 44 años	65	4	42	-	-	-	42	111
De 45 a 49 años	24	1	19	-	-	-	19	44
De 50 a 54 años	7	6	12	-	-	-	12	25
De 55 y más años	7	13	13	-	-	-	13	33
Total	4.015	29	235	1	-	-	236	4.280
Esposos								
Menos de 15 años	-	-	-	-	-	-	-	-
De 15 a 19 años	12	-	1	-	-	-	1	13
De 20 a 24 años	396	-	7	-	-	-	7	403
De 25 a 29 años	1.778	1	21	-	-	-	21	1.800
De 30 a 34 años	1.244	-	40	-	-	-	40	1.284
De 35 a 39 años	375	3	42	-	-	-	42	420
De 40 a 44 años	122	2	37	1	-	-	38	162

CONTINÚA →

1.3.17. Cónyuges según grupo de edad y sexo por estado civil previo y provincia de residencia del matrimonio. Año 2005*

CONTINUACIÓN

	Soltera/o	Viuda/o	Divorciada/o (número de orden del matrimonio)				Total divorciada/o	Total
			2º	3º	4º	5º		
De 45 a 49 años	58	3	18	-	1	-	19	80
De 50 a 54 años	27	1	14	-	-	-	14	42
De 55 y más años	43	9	24	-	-	-	24	76
Total	4.055	19	204	1	1	-	206	4.280
Huelva								
Esposas								
Menos de 15 años	-	-	-	-	-	-	-	-
De 15 a 19 años	37	-	3	-	-	-	3	40
De 20 a 24 años	395	3	8	-	-	-	8	406
De 25 a 29 años	1.244	4	24	-	-	-	24	1.272
De 30 a 34 años	615	3	41	1	-	-	42	660
De 35 a 39 años	121	2	32	-	-	-	32	155
De 40 a 44 años	28	3	24	2	-	-	26	57
De 45 a 49 años	16	1	9	1	-	-	10	27
De 50 a 54 años	10	2	2	-	-	-	2	14
De 55 y más años	5	4	3	-	-	-	3	12
Total	2.471	22	146	4	-	-	150	2.643
Esposos								
Menos de 15 años	-	-	-	-	-	-	-	-
De 15 a 19 años	11	-	-	-	-	-	-	11
De 20 a 24 años	188	2	2	-	-	-	2	192
De 25 a 29 años	1.030	4	8	-	-	-	8	1.042
De 30 a 34 años	909	2	17	-	-	-	17	928
De 35 a 39 años	233	1	30	1	-	-	31	265
De 40 a 44 años	67	1	17	-	-	-	17	85
De 45 a 49 años	37	2	10	-	-	-	10	49
De 50 a 54 años	12	1	11	-	-	-	11	24
De 55 y más años	20	3	24	-	-	-	24	47
Total	2.507	16	119	1	-	-	120	2.643
Jaén								
Esposas								
Menos de 15 años	-	-	-	-	-	-	-	-
De 15 a 19 años	85	1	-	-	-	-	-	86
De 20 a 24 años	803	2	5	-	-	-	5	810
De 25 a 29 años	1.459	1	23	-	-	-	23	1.483
De 30 a 34 años	508	2	35	-	-	-	35	545
De 35 a 39 años	112	2	30	2	-	-	32	146
De 40 a 44 años	45	6	19	-	-	-	19	70
De 45 a 49 años	13	3	11	1	-	-	12	28
De 50 a 54 años	5	4	7	-	-	-	7	16
De 55 y más años	3	6	6	-	-	-	6	15
Total	3.033	27	136	3	-	-	139	3.199
Esposos								
Menos de 15 años	-	-	-	-	-	-	-	-
De 15 a 19 años	20	-	-	-	-	-	-	20
De 20 a 24 años	340	-	2	-	-	-	2	342
De 25 a 29 años	1.499	1	19	-	-	-	19	1.519

CONTINÚA →

1. Población y migraciones

1.3.17. Cónyuges según grupo de edad y sexo por estado civil previo y provincia de residencia del matrimonio. Año 2005*

CONTINUACIÓN

	Soltera/o	Viuda/o	Divorciada/o (número de orden del matrimonio)				Total divorciada/o	Total
			2º	3º	4º	5º		
De 30 a 34 años	826	-	29	-	-	-	29	855
De 35 a 39 años	234	2	25	-	-	-	25	261
De 40 a 44 años	77	1	15	-	-	-	15	93
De 45 a 49 años	23	-	15	-	-	-	15	38
De 50 a 54 años	13	-	4	1	-	-	5	18
De 55 y más años	27	4	21	1	-	-	22	53
Total	3.059	8	130	2	-	-	132	3.199
Málaga								
Esposas								
Menos de 15 años	-	-	-	-	-	-	-	-
De 15 a 19 años	118	-	-	-	-	-	-	118
De 20 a 24 años	1.161	2	26	-	-	-	26	1.189
De 25 a 29 años	3.205	2	86	1	-	-	87	3.294
De 30 a 34 años	1.543	6	131	2	-	-	133	1.682
De 35 a 39 años	379	5	122	-	1	-	123	507
De 40 a 44 años	174	4	79	3	-	-	82	260
De 45 a 49 años	51	19	65	1	-	-	66	136
De 50 a 54 años	32	12	41	2	-	-	43	87
De 55 y más años	24	28	25	1	-	-	26	78
Total	6.687	78	575	10	1	-	586	7.351
Esposos								
Menos de 15 años	-	-	-	-	-	-	-	-
De 15 a 19 años	20	-	-	-	-	-	-	20
De 20 a 24 años	549	-	8	-	-	-	8	557
De 25 a 29 años	2.740	1	44	-	-	-	44	2.785
De 30 a 34 años	2.316	1	76	1	-	-	77	2.394
De 35 a 39 años	680	5	97	1	-	-	98	783
De 40 a 44 años	229	5	80	1	-	-	81	315
De 45 a 49 años	103	2	60	1	-	-	61	166
De 50 a 54 años	55	5	55	-	-	-	55	115
De 55 y más años	96	17	100	3	-	-	103	216
Total	6.788	36	520	7	-	-	527	7.351
Sevilla								
Esposas								
Menos de 15 años	-	-	-	-	-	-	-	-
De 15 a 19 años	149	-	1	-	-	-	1	150
De 20 a 24 años	1.400	-	18	1	-	-	19	1.419
De 25 a 29 años	5.338	4	72	-	-	-	72	5.414
De 30 a 34 años	2.620	2	122	1	-	-	123	2.745
De 35 a 39 años	510	1	115	1	-	-	116	627
De 40 a 44 años	160	8	91	-	-	-	91	259
De 45 a 49 años	67	14	64	-	-	-	64	145
De 50 a 54 años	16	11	44	2	-	-	46	73
De 55 y más años	17	20	17	1	-	-	18	55
Total	10.277	60	544	6	-	-	550	10.887

CONTINÚA →

1.3.17. Cónyuges según grupo de edad y sexo por estado civil previo y provincia de residencia del matrimonio. Año 2005*

CONTINUACIÓN

	Soltera/o	Viuda/o	Divorciada/o (número de orden del matrimonio)				Total divorciada/o	Total
			2º	3º	4º	5º		
Esposos								
Menos de 15 años	-	-	-	-	-	-	-	-
De 15 a 19 años	35	-	1	-	-	-	1	36
De 20 a 24 años	671	-	6	-	-	-	6	677
De 25 a 29 años	4.566	2	46	-	-	-	46	4.614
De 30 a 34 años	3.747	1	96	1	1	-	98	3.846
De 35 a 39 años	864	3	105	-	-	-	105	972
De 40 a 44 años	225	3	76	-	-	-	76	304
De 45 a 49 años	112	5	53	-	-	-	53	170
De 50 a 54 años	55	4	38	2	1	-	41	100
De 55 y más años	85	11	70	2	-	-	72	168
Total	10.360	29	491	5	2	-	498	10.887
Andalucía								
Esposas								
Menos de 15 años	2	-	-	-	-	-	-	2
De 15 a 19 años	700	1	5	-	-	-	5	706
De 20 a 24 años	6.837	12	94	1	-	-	95	6.944
De 25 a 29 años	19.510	21	377	2	-	-	379	19.910
De 30 a 34 años	9.120	21	574	5	-	-	579	9.720
De 35 a 39 años	2.003	17	476	5	1	-	482	2.502
De 40 a 44 años	697	39	365	6	-	-	371	1.107
De 45 a 49 años	260	52	249	5	-	-	254	566
De 50 a 54 años	98	46	147	8	-	-	155	299
De 55 y más años	88	108	83	3	-	-	86	282
Total	39.315	317	2.370	35	1	-	2.406	42.038
Esposos								
Menos de 15 años	-	-	-	-	-	-	-	-
De 15 a 19 años	142	-	2	-	-	-	2	144
De 20 a 24 años	3.196	4	39	-	-	-	39	3.239
De 25 a 29 años	17.250	12	207	-	-	-	207	17.469
De 30 a 34 años	13.330	5	394	3	3	-	400	13.735
De 35 a 39 años	3.574	18	421	3	1	-	425	4.017
De 40 a 44 años	1.081	16	321	2	-	-	323	1.420
De 45 a 49 años	478	18	228	1	1	-	230	726
De 50 a 54 años	257	15	192	4	1	-	197	469
De 55 y más años	411	64	333	11	-	-	344	819
Total	39.719	152	2.137	24	6	-	2.167	42.038

FUENTE: IEA. Movimiento Natural de la Población

*Sólo se han contabilizado los matrimonios heterosexuales.

1. Población y migraciones

1.3.18.G. Evolución del indicador coyuntural de primonupcialidad por sexo y provincia de residencia. Años 1979-2004

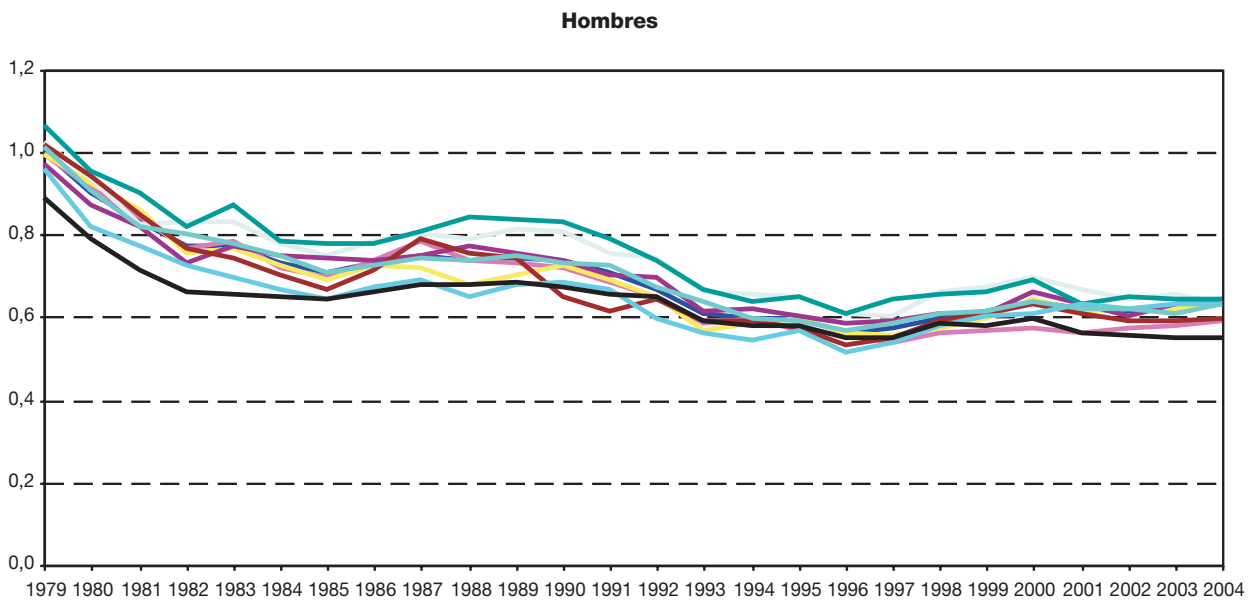
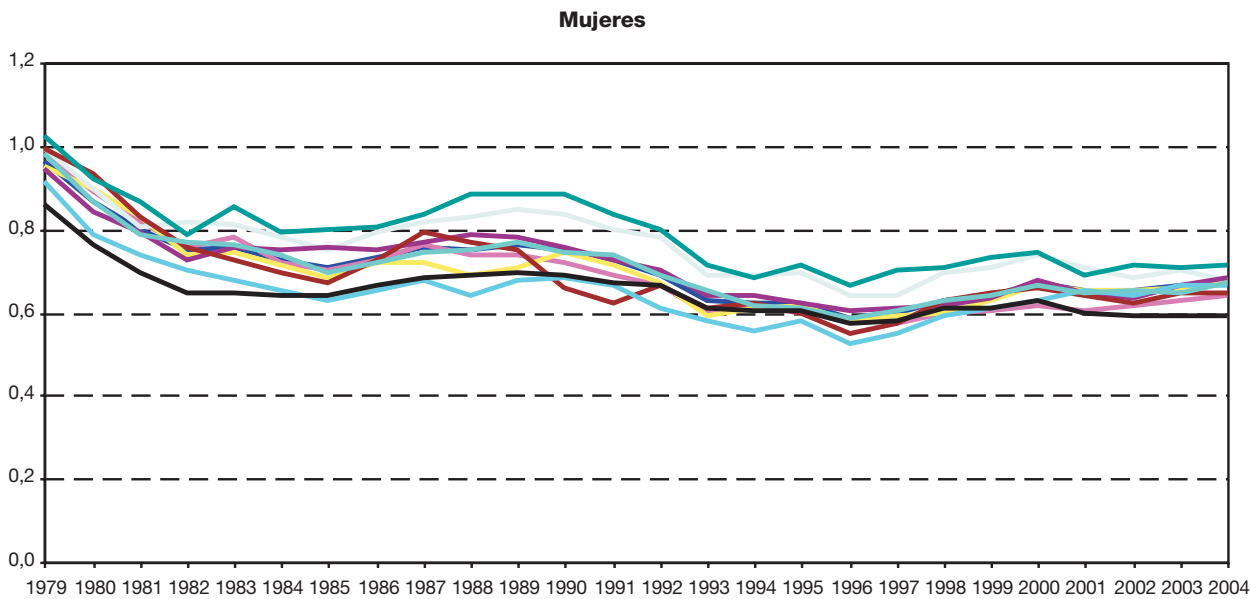

— Andalucía
 — Almería
 — Cádiz
 — Córdoba
 — Granada
 — Huelva
 — Jaén
 — Málaga
 — Sevilla
 — España*

FUENTES: INE. Movimiento Natural de la Población
IEA. Movimiento Natural de la Población

*Los datos del periodo 2001-2004 son elaboración propia.

**1.3.19.G. Evolución de la edad media al primer matrimonio por sexo y provincia de residencia.
Años 1979-2004**

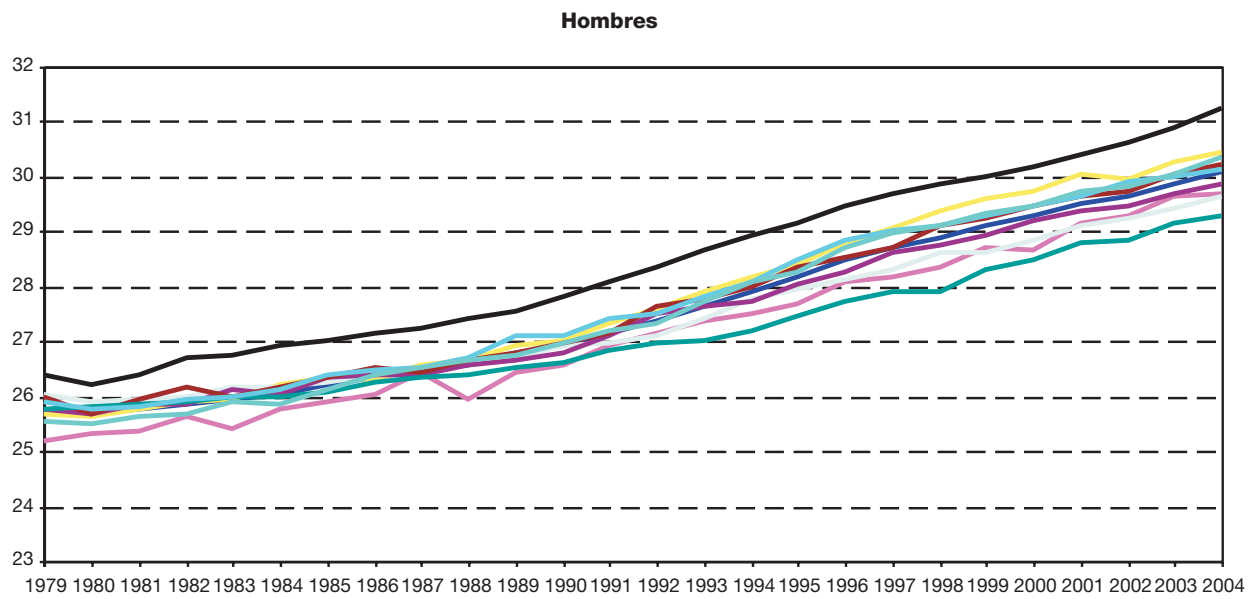
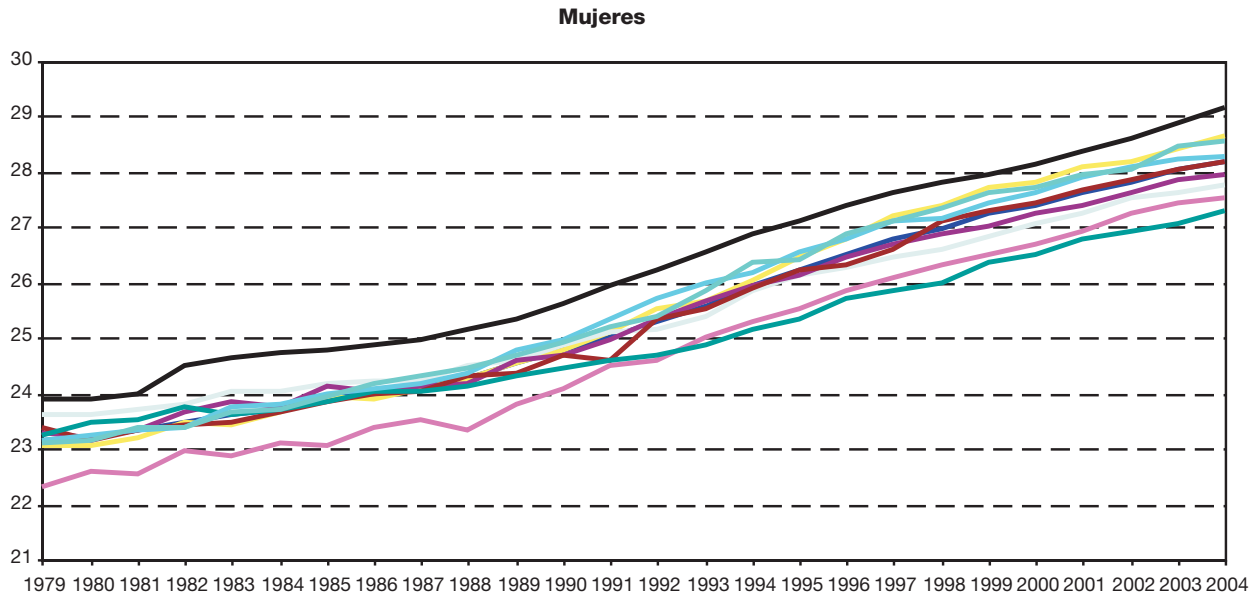

— Andalucía — Almería — Cádiz — Córdoba — Granada — Huelva — Jaén — Málaga — Sevilla — España

FUENTES: INE. Movimiento Natural de la Población
IEA. Movimiento Natural de la Población

1. Población y migraciones

1.4. Migraciones

1.4.1. Emigraciones y tasa de emigración según grupo de edad por sexo y provincia de emigración. Año 2005

	Mujeres								Andalucía
	Almería	Cádiz	Córdoba	Granada	Huelva	Jaén	Málaga	Sevilla	
Emigraciones									
Menos de 5 años	774	1.074	472	1.350	505	476	1.608	2.045	8.304
De 5 a 9 años	578	556	293	828	327	295	1.056	1.199	5.132
De 10 a 14 años	553	501	262	681	246	303	843	1.014	4.403
De 15 a 19 años	556	637	358	918	308	430	970	1.133	5.310
De 20 a 24 años	1.143	1.537	905	1.817	682	831	2.215	2.353	11.483
De 25 a 29 años	1.574	2.379	1.290	2.760	1.080	1.195	3.453	3.927	17.658
De 30 a 34 años	1.351	1.988	994	2.382	951	958	3.059	3.561	15.244
De 35 a 39 años	931	1.222	595	1.637	570	582	2.073	2.210	9.820
De 40 a 44 años	605	723	398	1.036	378	376	1.358	1.361	6.235
De 45 a 49 años	395	470	251	701	276	277	915	891	4.176
De 50 a 54 años	263	342	193	445	199	142	731	579	2.894
De 55 a 59 años	229	283	158	347	147	128	566	494	2.352
De 60 a 64 años	175	236	129	293	112	122	530	429	2.026
De 65 a 69 años	185	160	137	279	94	133	393	333	1.714
De 70 a 74 años	145	158	116	240	107	157	325	332	1.580
De 75 a 79 años	139	144	142	236	77	142	292	298	1.470
De 80 a 84 años	117	103	136	194	69	132	241	266	1.258
De 85 a 89 años	81	69	81	119	60	82	143	194	829
De 90 y más años	37	33	54	68	25	39	89	91	436
Total	9.831	12.615	6.964	16.331	6.213	6.800	20.860	22.710	102.324
Tasa de emigración									
Menos de 5 años	43,12	33,98	24,84	63,08	40,52	30,59	39,95	41,78	40,08
De 5 a 9 años	35,33	18,65	15,18	38,12	27,41	17,70	28,40	25,91	25,75
De 10 a 14 años	32,48	15,54	12,10	28,81	19,17	15,55	21,85	20,60	20,51
De 15 a 19 años	30,20	17,39	14,97	35,41	21,33	20,84	23,27	21,62	22,69
De 20 a 24 años	53,19	36,22	34,72	62,51	40,66	37,96	44,26	37,71	42,50
De 25 a 29 años	60,43	48,98	44,13	82,42	54,67	49,89	56,66	51,85	55,58
De 30 a 34 años	52,44	41,71	33,85	70,97	48,18	40,89	48,77	46,40	47,79
De 35 a 39 años	37,17	25,56	19,52	48,83	30,24	23,75	34,36	29,74	31,19
De 40 a 44 años	26,10	15,97	13,12	31,48	21,53	14,89	23,67	19,27	20,61
De 45 a 49 años	19,71	11,60	9,36	24,09	17,45	12,67	18,35	14,69	15,78
De 50 a 54 años	16,30	10,29	8,87	18,84	15,39	8,39	16,91	11,22	13,19
De 55 a 59 años	15,72	9,44	8,15	15,92	12,23	8,39	14,26	10,49	11,77
De 60 a 64 años	14,55	8,86	6,88	14,62	10,22	8,20	14,61	9,88	11,07
De 65 a 69 años	16,32	6,67	7,68	14,26	9,29	8,30	12,14	8,86	10,15
De 70 a 74 años	12,29	6,69	5,84	11,34	9,64	9,06	10,62	8,55	9,07
De 75 a 79 años	14,02	7,90	8,22	13,12	8,67	9,32	11,72	9,39	10,20
De 80 a 84 años	17,59	8,59	11,14	15,83	11,04	13,05	14,17	12,03	12,76
De 85 a 89 años	24,42	10,96	12,19	19,66	16,87	15,54	16,38	16,49	16,42
De 90 y más años	20,83	10,95	16,16	24,16	14,87	14,96	21,38	16,58	16,48
Total	32,90	21,77	17,71	38,01	26,14	20,80	28,35	25,04	26,18

FUENTE: IEA. Estadística de variaciones residenciales en Andalucía

Hombres									
Almería	Cádiz	Córdoba	Granada	Huelva	Jaén	Málaga	Sevilla	Andalucía	
									Emigraciones
951	1103	496	1500	512	486	1749	2110	8.907	Menos de 5 años
630	608	324	994	332	342	1.049	1.232	5.511	De 5 a 9 años
569	530	294	804	287	306	918	1.078	4.786	De 10 a 14 años
617	609	329	783	346	364	907	1.033	4.988	De 15 a 19 años
1.352	1.281	816	1.566	655	820	1.784	1.949	10.223	De 20 a 24 años
2.385	2.315	1.339	2.766	1.218	1.336	3.308	3.728	18.395	De 25 a 29 años
2.143	2.157	1.138	2.561	1.108	1.182	3.376	3.811	17.476	De 30 a 34 años
1.536	1.368	727	1.746	729	751	2.487	2.621	11.965	De 35 a 39 años
1.042	899	457	1.244	473	518	1.674	1.578	7.885	De 40 a 44 años
649	684	288	804	368	322	1.152	1.057	5.324	De 45 a 49 años
400	424	223	483	243	208	776	704	3.461	De 50 a 54 años
280	380	180	384	209	145	698	521	2.797	De 55 a 59 años
202	227	129	306	117	117	550	450	2.098	De 60 a 64 años
175	189	110	280	99	126	473	353	1.805	De 65 a 69 años
123	138	102	224	76	108	314	272	1.357	De 70 a 74 años
108	80	97	174	79	98	203	166	1.005	De 75 a 79 años
61	55	71	114	44	84	135	108	672	De 80 a 84 años
21	28	38	70	24	49	46	73	349	De 85 a 89 años
20	13	18	29	12	21	23	18	154	De 90 y más años
13.264	13.088	7.176	16.832	6.931	7.383	21.622	22.862	109.158	Total
									Tasa de emigración
49,74	32,83	24,72	65,48	38,24	28,91	41,08	40,73	40,44	Menos de 5 años
36,42	19,10	15,59	43,02	26,10	19,01	27,66	25,29	26,20	De 5 a 9 años
31,17	15,57	12,79	32,21	20,60	14,75	22,93	20,64	21,07	De 10 a 14 años
30,56	15,88	13,13	28,96	22,93	16,67	20,90	18,63	20,24	De 15 a 19 años
57,53	28,87	29,63	53,22	38,08	36,01	34,50	29,99	36,31	De 20 a 24 años
80,80	46,16	43,93	79,24	58,26	53,24	53,70	48,23	55,75	De 25 a 29 años
73,65	43,85	38,98	77,88	53,37	47,79	53,22	49,23	53,49	De 30 a 34 años
55,18	28,70	24,23	52,13	36,59	29,88	40,40	35,36	37,42	De 35 a 39 años
42,23	20,10	15,37	38,51	26,53	20,13	29,23	22,85	26,17	De 40 a 44 años
30,78	16,91	10,72	28,15	22,97	14,13	23,27	17,90	20,14	De 45 a 49 años
23,59	12,83	10,34	21,51	18,22	12,06	18,99	14,21	16,10	De 50 a 54 años
19,40	13,07	9,96	19,57	17,36	9,95	17,77	11,76	14,61	De 55 a 59 años
17,66	8,97	7,66	16,91	11,19	9,03	15,95	11,19	12,36	De 60 a 64 años
16,98	8,99	7,34	16,94	11,24	9,31	15,96	10,92	12,27	De 65 a 69 años
12,27	7,08	6,44	12,55	8,52	7,39	11,71	9,02	9,44	De 70 a 74 años
14,82	6,20	7,73	13,25	12,43	8,24	10,87	7,87	9,67	De 75 a 79 años
13,81	7,79	9,30	14,62	11,50	12,28	12,65	8,69	11,07	De 80 a 84 años
12,43	10,16	12,28	22,97	15,46	18,72	10,91	14,47	14,41	De 85 a 89 años
26,56	11,89	14,56	22,96	20,24	19,32	13,88	9,44	15,93	De 90 y más años
43,08	23,12	19,16	41,12	29,66	23,14	30,23	26,37	28,78	Total

1. Población y migraciones

1.4.2. Inmigraciones según grupo de edad por sexo y provincia. Año 2005

	Mujeres								Andalucía
	Almería	Cádiz	Córdoba	Granada	Huelva	Jaén	Málaga	Sevilla	
Menos de 5 años	838	1.172	501	1.461	544	498	1.774	2.231	9.019
De 5 a 9 años	581	668	314	941	324	330	1.185	1.366	5.709
De 10 a 14 años	545	576	309	799	253	289	945	1.144	4.860
De 15 a 19 años	557	608	339	986	312	343	1.074	1.249	5.468
De 20 a 24 años	1.157	1.402	721	1.824	687	630	2.378	2.424	11.223
De 25 a 29 años	1.707	2.349	1.067	2.721	1.099	876	3.804	4.201	17.824
De 30 a 34 años	1.475	2.189	878	2.441	975	799	3.471	3.965	16.193
De 35 a 39 años	991	1.343	543	1.742	640	561	2.372	2.437	10.629
De 40 a 44 años	638	770	414	1.131	399	333	1.517	1.507	6.709
De 45 a 49 años	409	555	250	808	304	248	1.051	1.013	4.638
De 50 a 54 años	302	392	207	515	234	190	797	640	3.277
De 55 a 59 años	282	360	174	433	159	164	675	530	2.777
De 60 a 64 años	218	286	163	344	141	131	631	478	2.392
De 65 a 69 años	244	185	132	312	102	166	450	363	1.954
De 70 a 74 años	171	186	133	236	101	138	381	348	1.694
De 75 a 79 años	142	160	135	204	79	114	319	275	1.428
De 80 a 84 años	112	129	113	186	77	100	254	250	1.221
De 85 a 89 años	72	75	68	99	58	50	160	193	775
De 90 y más años	28	31	40	62	17	28	97	100	403
Total	10.469	13.436	6.501	17.245	6.505	5.988	23.335	24.714	108.193

FUENTE: IEA. Estadística de variaciones residenciales en Andalucía

Hombres

Almería	Cádiz	Córdoba	Granada	Huelva	Jaén	Málaga	Sevilla	Andalucía	
988	1.231	509	1.630	500	491	1.987	2.290	9.626	Menos de 5 años
640	709	331	1.124	343	367	1.214	1.345	6.073	De 5 a 9 años
581	542	306	904	301	310	1.047	1.178	5.169	De 10 a 14 años
544	529	332	887	363	301	1.010	1.090	5.056	De 15 a 19 años
1.152	1.145	680	1.567	911	576	1.899	1.998	9.928	De 20 a 24 años
2.044	2.207	1.028	2.742	1.780	993	3.726	3.908	18.428	De 25 a 29 años
2.007	2.279	987	2.656	1.426	965	3.930	4.182	18.432	De 30 a 34 años
1.389	1.615	677	1.904	869	720	2.885	2.806	12.865	De 35 a 39 años
949	1.013	473	1.385	564	463	1.976	1.672	8.495	De 40 a 44 años
650	738	323	938	407	274	1.329	1.178	5.837	De 45 a 49 años
401	493	223	585	288	226	909	765	3.890	De 50 a 54 años
308	454	199	477	222	185	750	570	3.165	De 55 a 59 años
252	309	175	373	150	199	677	539	2.674	De 60 a 64 años
236	231	153	336	103	160	530	394	2.143	De 65 a 69 años
158	164	110	251	70	133	355	289	1.530	De 70 a 74 años
105	94	98	159	83	82	239	186	1.046	De 75 a 79 años
68	57	54	96	52	50	153	107	637	De 80 a 84 años
22	31	23	55	24	39	50	73	317	De 85 a 89 años
17	14	15	25	9	13	36	24	153	De 90 y más años
12.511	13.855	6.696	18.094	8.465	6.547	24.702	24.594	115.464	Total

1. Población y migraciones

1.4.3. Migraciones según sexo por lugar de nacimiento. Año 2005

	Lugar de nacimiento										Total
	Almería	Cádiz	Córdoba	Granada	Huelva	Jaén	Málaga	Sevilla	Resto de España	Extranjero	
Emigraciones											
Mujeres											
Almería	4.708	90	73	521	20	106	98	92	1.190	2.933	9.831
Cádiz	26	7.915	172	119	79	96	306	591	1.866	1.445	12.615
Córdoba	20	72	4.696	107	20	156	93	189	872	739	6.964
Granada	262	120	184	10.685	32	401	244	162	1.930	2.311	16.331
Huelva	11	133	73	31	3.804	27	46	506	659	923	6.213
Jaén	29	37	140	217	10	4.587	44	74	859	803	6.800
Málaga	70	664	423	476	65	242	9.746	443	2.964	5.767	20.860
Sevilla	57	673	389	180	467	160	275	15.576	2.630	2.303	22.710
Andalucía	5.183	9.704	6.150	12.336	4.497	5.775	10.852	17.633	12.970	17.224	102.324
Hombres											
Almería	4.664	76	74	566	12	112	105	79	1.178	6.398	13.264
Cádiz	40	8.174	166	129	92	79	324	589	1.941	1.554	13.088
Córdoba	19	56	4.495	99	23	173	91	217	873	1.130	7.176
Granada	240	115	169	10.736	30	412	241	156	1.839	2.894	16.832
Huelva	22	104	70	28	3.852	51	45	520	684	1.555	6.931
Jaén	19	39	119	176	7	4.564	61	80	830	1.488	7.383
Málaga	69	669	425	440	66	232	9.518	459	2.829	6.915	21.622
Sevilla	40	661	424	164	434	149	244	15.750	2.543	2.453	22.862
Andalucía	5.113	9.894	5.942	12.338	4.516	5.772	10.629	17.850	12.717	24.387	109.158
Inmigraciones											
Mujeres											
Almería	4.429	77	124	736	29	215	113	125	1.747	2.874	10.469
Cádiz	45	7.273	190	157	103	134	362	768	2.738	1.666	13.436
Córdoba	25	87	3.703	123	32	195	124	220	1.314	678	6.501
Granada	298	183	261	10.164	51	605	333	186	2.856	2.308	17.245
Huelva	13	154	103	42	3.484	54	69	634	994	958	6.505
Jaén	56	44	167	215	13	3.497	74	88	1.207	627	5.988
Málaga	138	943	771	644	89	445	9.079	665	4.368	6.193	23.335
Sevilla	98	953	614	243	659	267	386	14.969	3.879	2.646	24.714
Andalucía	5.102	9.714	5.933	12.324	4.460	5.412	10.540	17.655	19.103	17.950	108.193
Hombres											
Almería	4.424	85	110	838	27	240	144	136	1.911	4.596	12.511
Cádiz	49	7.396	202	176	124	139	360	843	2.827	1.739	13.855
Córdoba	29	109	3.687	117	31	193	136	247	1.208	939	6.696
Granada	302	203	261	10.148	53	620	310	220	2.904	3.073	18.094
Huelva	21	131	102	46	3.482	69	64	667	1.004	2.879	8.465
Jaén	32	55	182	197	17	3.537	76	71	1.258	1.122	6.547
Málaga	106	924	790	623	100	467	9.057	680	4.393	7.562	24.702
Sevilla	70	925	592	266	615	271	357	15.050	3.748	2.700	24.594
Andalucía	5.033	9.828	5.926	12.411	4.449	5.536	10.504	17.914	19.253	24.610	115.464

FUENTE: IEA. Estadística de variaciones residenciales en Andalucía

1.4.4. Migraciones según sexo y provincia de origen por provincia de destino. Año 2005

	Destino										Total
	Almería	Cádiz	Córdoba	Granada	Huelva	Jaén	Málaga	Sevilla	Andalucía	Resto de España	
Origen											
Mujeres											
Almería	6.109	106	61	564	39	95	267	143	7.384	2.447	9.831
Cádiz	77	6.089	141	202	167	72	1.026	1.160	8.934	3.681	12.615
Córdoba	102	154	2.690	240	93	216	658	542	4.695	2.269	6.964
Granada	735	186	179	10.784	42	302	715	249	13.192	3.139	16.331
Huelva	40	152	72	51	3.768	31	100	848	5.062	1.151	6.213
Jaén	169	89	212	534	46	2.566	375	194	4.185	2.615	6.800
Málaga	192	839	317	670	90	185	13.377	611	16.281	4.579	20.860
Sevilla	116	1.043	350	197	746	100	695	15.293	18.540	4.170	22.710
Andalucía	7.540	8.658	4.022	13.242	4.991	3.567	17.213	19.040	78.273	24.051	102.324
Resto de España	2.929	4.778	2.479	4.003	1.514	2.421	6.122	5.674	29.920	619.266	649.186
Extranjero	8.439	3.481	1.485	4.685	2.653	1.136	15.323	5.654	42.856	287.606	330.462
Total	18.908	16.917	7.986	21.930	9.158	7.124	38.658	30.368	151.049	930.923	1.081.972
Hombres											
Almería	6.767	111	89	690	175	125	343	134	8.434	4.830	13.264
Cádiz	96	6.221	154	245	163	58	1.062	1.037	9.036	4.052	13.088
Córdoba	119	158	2.569	245	165	218	701	528	4.703	2.473	7.176
Granada	837	219	170	10.778	68	287	726	256	13.341	3.491	16.832
Huelva	64	155	64	82	3.901	58	127	851	5.302	1.629	6.931
Jaén	206	80	207	483	115	2.609	403	179	4.282	3.101	7.383
Málaga	228	890	338	676	117	185	13.623	597	16.654	4.968	21.622
Sevilla	136	994	367	215	825	106	706	15.127	18.476	4.386	22.862
Andalucía	8.453	8.828	3.958	13.414	5.529	3.646	17.691	18.709	80.228	28.930	109.158
Resto de España	4.058	5.027	2.738	4.680	2.936	2.901	7.011	5.885	35.236	674.457	709.693
Extranjero	16.189	3.474	1.973	6.190	3.470	1.647	17.470	5.316	55.729	333.093	388.822
Total	28.700	17.329	8.669	24.284	11.935	8.194	42.172	29.910	171.193	1.036.480	1.207.673

FUENTES: INE. Estadística de variaciones residenciales
IEA. Estadística de variaciones residenciales en Andalucía

1.4.5. Migraciones de extranjeros según sexo y provincia de origen por provincia de destino. Año 2005

	Destino										Resto de España
	Almería	Cádiz	Córdoba	Granada	Huelva	Jaén	Málaga	Sevilla	Andalucía		
Origen											
Mujeres											
Almería	1.552	8	12	83	20	12	93	16	1.796	1.041	
Cádiz	17	448	8	19	15	5	157	84	753	448	
Córdoba	15	14	178	18	16	16	62	49	368	306	
Granada	91	30	19	955	7	27	134	25	1.288	655	
Huelva	11	17	11	7	324	6	15	89	480	355	
Jaén	20	1	18	35	9	175	41	10	309	443	
Málaga	39	197	44	155	10	27	3.166	97	3.735	1.428	
Sevilla	16	75	29	11	79	1	103	976	1.290	662	
Resto de España	971	641	277	667	385	306	1.801	902	5.950	150.953	
Extranjero	8.210	3.121	1.364	4.410	2.586	1.072	14.600	5.291	40.654	271.495	
Total	10.942	4.552	1.960	6.360	3.451	1.647	20.172	7.539	56.623	427.786	
Hombres											
Almería	2.144	25	38	176	155	49	182	35	2.804	3.482	
Cádiz	17	392	9	31	20	3	185	74	731	605	
Córdoba	44	13	172	36	91	15	84	50	505	566	
Granada	147	50	21	1.043	25	42	155	29	1.512	1.016	
Huelva	27	14	17	25	469	33	38	102	725	764	
Jaén	42	6	40	47	89	183	45	15	467	968	
Málaga	84	232	55	214	45	48	3.485	106	4.269	2.031	
Sevilla	29	67	39	36	131	13	110	888	1.313	817	
Resto de España	1.933	705	473	1.088	1.759	679	2.636	1.047	10.320	196.722	
Extranjero	15.919	3.140	1.848	5.876	3.402	1.590	16.651	4.990	53.416	317.146	
Total	20.386	4.644	2.712	8.572	6.186	2.655	23.571	7.336	76.062	524.117	

FUENTE: IEA. Estadística de variaciones residenciales en Andalucía

1. Población y migraciones

1.4.6. Inmigraciones de nacionalidad extranjera procedentes de fuera de Andalucía según nacionalidad y grupo de edad por sexo y provincia de destino. Año 2005

	Mujeres								Andalucía
	Almería	Cádiz	Córdoba	Granada	Huelva	Jaén	Málaga	Sevilla	
Procedentes del extranjero									
Unión Europea									
Menos de 5 años	65	64	5	42	19	3	246	37	481
De 5 a 9 años	79	45	10	48	13	4	318	17	534
De 10 a 14 años	73	31	6	43	10	2	250	16	431
De 15 a 19 años	38	28	2	27	9	4	143	25	276
De 20 a 24 años	55	69	3	55	16	6	257	115	576
De 25 a 29 años	67	78	13	60	20	9	361	88	696
De 30 a 34 años	79	103	11	67	32	6	368	69	735
De 35 a 39 años	97	103	11	90	25	5	485	42	858
De 40 a 44 años	101	61	6	68	28	2	427	29	722
De 45 a 49 años	133	47	9	60	23	7	385	24	688
De 50 a 54 años	181	69	11	70	19	5	469	32	856
De 55 a 59 años	263	72	16	82	23	6	586	20	1.068
De 60 a 64 años	220	48	10	70	20	3	541	18	930
De 65 a 69 años	104	24	4	46	8	2	338	10	536
De 70 a 74 años	36	10	1	18	2	-	132	1	200
De 75 a 79 años	12	6	2	19	-	-	64	3	106
De 80 a 84 años	6	6	-	17	-	1	37	1	68
De 85 a 89 años	-	-	-	4	-	-	9	2	15
De 90 y más años	-	3	1	1	-	-	6	1	12
Total	1.609	867	121	887	267	65	5.422	550	9.788
Resto de Europa									
Menos de 5 años	127	22	34	45	31	12	95	54	420
De 5 a 9 años	171	19	24	42	34	11	96	67	464
De 10 a 14 años	133	13	24	41	43	16	79	50	399
De 15 a 19 años	335	35	72	142	108	28	180	123	1.023
De 20 a 24 años	795	107	131	284	303	75	425	267	2.387
De 25 a 29 años	784	80	115	245	328	67	498	237	2.354
De 30 a 34 años	462	62	89	184	283	48	346	189	1.663
De 35 a 39 años	321	36	60	105	238	34	256	159	1.209
De 40 a 44 años	181	33	35	56	124	21	262	126	838
De 45 a 49 años	152	21	23	54	78	14	293	107	742
De 50 a 54 años	78	17	23	22	21	4	180	77	422
De 55 a 59 años	55	5	9	20	6	6	80	30	211
De 60 a 64 años	11	2	4	9	2	2	34	9	73
De 65 a 69 años	7	1	2	2	1	2	29	7	51
De 70 a 74 años	1	-	-	2	-	-	6	3	12
De 75 a 79 años	-	-	-	2	-	-	6	1	9
De 80 a 84 años	-	-	-	1	-	-	2	1	4
De 85 a 89 años	-	-	-	-	-	-	-	-	-
De 90 y más años	-	-	-	-	-	-	-	-	-
Total	3.613	453	645	1.256	1.600	340	2.867	1.507	12.281
África									
Menos de 5 años	104	26	8	58	15	16	76	26	329
De 5 a 9 años	148	27	6	21	21	23	72	22	340
De 10 a 14 años	117	34	1	27	16	17	72	18	302
De 15 a 19 años	148	36	8	56	13	18	103	45	427
De 20 a 24 años	248	63	20	116	58	36	247	113	901
De 25 a 29 años	287	78	18	127	62	49	238	123	982
De 30 a 34 años	220	58	12	68	49	34	187	70	698

Hombres									
Almería	Cádiz	Córdoba	Granada	Huelva	Jaén	Málaga	Sevilla	Andalucía	
									Procedentes del extranjero
									Unión Europea
69	57	4	64	19	8	299	34	554	Menos de 5 años
73	53	3	50	10	8	311	25	533	De 5 a 9 años
53	40	5	58	14	4	281	14	469	De 10 a 14 años
27	19	4	38	11	1	173	21	294	De 15 a 19 años
50	52	3	52	34	4	196	72	463	De 20 a 24 años
73	98	14	59	44	7	328	104	727	De 25 a 29 años
93	135	8	100	46	13	432	82	909	De 30 a 34 años
126	139	15	101	39	11	493	67	991	De 35 a 39 años
133	91	6	99	42	10	488	54	923	De 40 a 44 años
125	72	12	72	41	6	395	44	767	De 45 a 49 años
163	81	12	91	36	6	495	35	919	De 50 a 54 años
251	79	13	96	42	7	594	35	1.117	De 55 a 59 años
244	72	13	89	19	8	621	20	1.086	De 60 a 64 años
187	28	4	49	14	-	490	13	785	De 65 a 69 años
54	13	2	26	8	-	198	2	303	De 70 a 74 años
23	9	-	20	3	-	71	2	128	De 75 a 79 años
11	2	1	14	1	-	43	-	72	De 80 a 84 años
1	2	-	6	-	-	16	1	26	De 85 a 89 años
-	-	-	2	-	-	1	-	3	De 90 y más años
1.756	1.042	119	1.086	423	93	5.925	625	11.069	Total
									Resto de Europa
147	19	27	62	33	18	82	56	444	Menos de 5 años
179	18	25	42	58	16	92	50	480	De 5 a 9 años
167	19	20	42	42	16	93	73	472	De 10 a 14 años
315	24	101	141	117	27	170	146	1.041	De 15 a 19 años
754	71	177	291	247	65	402	270	2.277	De 20 a 24 años
828	75	153	285	316	86	504	290	2.537	De 25 a 29 años
623	68	116	194	218	70	384	216	1.889	De 30 a 34 años
421	45	90	156	181	42	309	153	1.397	De 35 a 39 años
283	28	71	92	106	25	239	101	945	De 40 a 44 años
219	23	34	74	73	14	197	84	718	De 45 a 49 años
92	11	19	30	28	14	101	39	334	De 50 a 54 años
33	4	1	13	5	5	35	10	106	De 55 a 59 años
10	5	1	3	-	-	24	6	49	De 60 a 64 años
2	2	1	1	1	-	22	1	30	De 65 a 69 años
-	1	-	1	-	-	12	2	16	De 70 a 74 años
-	-	-	1	-	1	4	-	6	De 75 a 79 años
1	-	-	2	-	-	1	-	4	De 80 a 84 años
-	-	-	-	-	-	1	1	2	De 85 a 89 años
-	-	-	-	-	-	1	-	1	De 90 y más años
4.074	413	836	1.430	1.425	399	2.673	1.498	12.748	Total
									África
157	32	6	61	18	29	77	31	411	Menos de 5 años
151	29	9	43	6	31	68	32	369	De 5 a 9 años
195	37	5	42	10	25	113	35	462	De 10 a 14 años
494	51	45	122	49	43	194	86	1.084	De 15 a 19 años
1.966	96	140	318	227	136	538	173	3.594	De 20 a 24 años
2.379	127	159	403	361	165	798	200	4.592	De 25 a 29 años
1.560	95	92	257	239	102	573	140	3.058	De 30 a 34 años

CONTINÚA →

1. Población y migraciones

1.4.6. Inmigraciones de nacionalidad extranjera procedentes de fuera de Andalucía según nacionalidad y grupo de edad por sexo y provincia de destino. Año 2005

	Mujeres								Andalucía
	Almería	Cádiz	Córdoba	Granada	Huelva	Jaén	Málaga	Sevilla	
De 35 a 39 años	123	47	11	51	19	15	126	50	442
De 40 a 44 años	82	25	3	35	15	15	96	27	298
De 45 a 49 años	54	15	3	31	10	6	85	20	224
De 50 a 54 años	22	16	1	18	5	3	42	15	122
De 55 a 59 años	6	8	2	11	3	1	31	3	65
De 60 a 64 años	13	4	1	8	1	1	19	-	47
De 65 a 69 años	5	4	2	7	1	1	14	3	37
De 70 a 74 años	2	1	1	3	1	-	8	2	18
De 75 a 79 años	-	-	-	2	1	2	1	-	6
De 80 a 84 años	-	1	-	-	-	-	-	-	1
De 85 a 89 años	-	-	-	-	-	-	1	-	1
Total	1.579	443	97	639	290	237	1.418	537	5.240
América del Norte									
Menos de 5 años	3	14	2	4	-	-	13	11	47
De 5 a 9 años	2	13	4	5	-	3	8	5	40
De 10 a 14 años	-	6	1	3	-	-	4	4	18
De 15 a 19 años	5	3	-	4	1	1	8	11	33
De 20 a 24 años	7	14	3	11	1	4	14	45	99
De 25 a 29 años	6	18	1	12	3	1	16	42	99
De 30 a 34 años	4	10	3	9	2	3	13	22	66
De 35 a 39 años	-	4	7	6	1	-	12	14	44
De 40 a 44 años	1	10	2	1	-	1	10	8	33
De 45 a 49 años	2	8	1	9	1	-	12	7	40
De 50 a 54 años	-	7	-	5	-	-	5	4	21
De 55 a 59 años	1	2	1	2	1	-	9	5	21
De 60 a 64 años	1	4	2	5	-	-	6	2	20
De 65 a 69 años	-	2	-	-	-	-	4	2	8
De 70 a 74 años	1	-	-	-	-	-	5	-	6
De 75 a 79 años	1	-	-	-	-	-	-	-	1
De 80 a 84 años	-	-	-	-	-	-	-	-	-
De 85 a 89 años	-	-	-	2	-	-	1	-	3
Total	34	115	27	78	10	13	140	182	599
América Central									
Menos de 5 años	1	1	-	1	-	-	4	2	9
De 5 a 9 años	4	1	1	2	1	1	8	4	22
De 10 a 14 años	6	2	1	1	1	2	4	7	24
De 15 a 19 años	7	5	2	5	3	4	12	8	46
De 20 a 24 años	7	11	8	9	6	7	27	21	96
De 25 a 29 años	20	17	11	10	8	3	37	22	128
De 30 a 34 años	10	17	8	18	3	1	33	32	122
De 35 a 39 años	7	12	4	11	4	2	16	19	75
De 40 a 44 años	5	8	5	4	1	4	14	18	59
De 45 a 49 años	3	3	2	8	2	1	6	4	29
De 50 a 54 años	3	3	-	6	-	1	5	7	25
De 55 a 59 años	5	2	-	4	2	-	6	4	23
De 60 a 64 años	2	-	-	4	2	-	5	5	18
De 65 a 69 años	-	1	2	-	1	-	4	4	12
De 70 a 74 años	-	1	1	1	-	-	2	-	5
De 75 a 79 años	-	-	1	-	-	1	-	3	5
De 85 a 89 años	-	-	-	-	-	-	-	1	1
Total	80	84	46	84	34	27	183	161	699

Hombres									
Almería	Cádiz	Córdoba	Granada	Huelva	Jaén	Málaga	Sevilla	Andalucía	
853	67	38	134	114	71	344	105	1.726	De 35 a 39 años
402	58	23	81	60	36	202	59	921	De 40 a 44 años
192	27	7	52	19	12	89	22	420	De 45 a 49 años
73	18	4	24	14	9	51	19	212	De 50 a 54 años
31	11	2	18	5	4	30	10	111	De 55 a 59 años
10	6	1	7	1	1	26	9	61	De 60 a 64 años
4	4	2	6	1	-	18	-	35	De 65 a 69 años
2	2	-	1	-	2	7	5	19	De 70 a 74 años
-	-	1	4	1	-	3	1	10	De 75 a 79 años
-	1	-	1	-	-	1	-	3	De 80 a 84 años
-	-	-	-	-	1	1	-	2	De 85 a 89 años
8.469	661	534	1.574	1.125	667	3.133	927	17.090	Total
									América del Norte
5	15	3	3	-	1	23	16	66	Menos de 5 años
1	6	2	2	1	-	9	4	25	De 5 a 9 años
-	1	2	3	-	1	8	3	18	De 10 a 14 años
-	2	2	6	-	-	3	7	20	De 15 a 19 años
2	9	2	5	-	2	7	22	49	De 20 a 24 años
4	9	3	13	1	1	19	21	71	De 25 a 29 años
4	14	-	7	1	-	14	16	56	De 30 a 34 años
2	10	5	6	-	1	8	15	47	De 35 a 39 años
4	18	2	1	1	1	14	12	53	De 40 a 44 años
1	6	-	7	-	-	6	7	27	De 45 a 49 años
2	6	-	3	2	-	12	2	27	De 50 a 54 años
1	6	-	5	1	1	11	1	26	De 55 a 59 años
-	3	-	-	2	-	10	2	17	De 60 a 64 años
-	5	-	4	-	-	8	1	18	De 65 a 69 años
-	-	-	2	-	-	4	2	8	De 70 a 74 años
-	-	1	1	-	-	3	-	5	De 75 a 79 años
-	-	-	-	1	-	1	-	2	De 80 a 84 años
-	-	-	-	-	-	-	-	-	De 85 a 89 años
26	110	22	68	10	8	160	131	535	Total
									América Central
2	1	-	2	2	-	3	1	11	Menos de 5 años
4	4	1	4	2	3	5	5	28	De 5 a 9 años
4	3	2	2	1	3	7	4	26	De 10 a 14 años
2	-	2	4	3	1	6	3	21	De 15 a 19 años
2	7	1	6	3	1	23	7	50	De 20 a 24 años
6	11	2	5	7	2	32	17	82	De 25 a 29 años
7	12	2	10	1	2	27	13	74	De 30 a 34 años
6	4	1	3	3	3	19	10	49	De 35 a 39 años
4	4	1	3	3	1	17	7	40	De 40 a 44 años
2	1	-	1	1	1	8	5	19	De 45 a 49 años
3	2	1	2	1	1	2	6	18	De 50 a 54 años
-	-	2	3	-	-	4	1	10	De 55 a 59 años
-	-	-	-	-	-	2	-	2	De 60 a 64 años
-	-	-	4	-	-	1	1	6	De 65 a 69 años
-	1	1	-	-	-	1	2	5	De 70 a 74 años
-	-	-	1	-	1	-	1	3	De 75 a 79 años
-	-	-	-	-	-	-	-	-	De 85 a 89 años
42	50	16	50	27	19	157	83	444	Total

1. Población y migraciones

1.4.6. Inmigraciones de nacionalidad extranjera procedentes de fuera de Andalucía según nacionalidad y grupo de edad por sexo y provincia de destino. Año 2005

	Mujeres								Andalucía
	Almería	Cádiz	Córdoba	Granada	Huelva	Jaén	Málaga	Sevilla	
América del Sur									
Menos de 5 años	61	40	13	60	15	11	170	49	419
De 5 a 9 años	87	47	21	72	18	21	233	82	581
De 10 a 14 años	85	48	28	74	7	33	214	102	591
De 15 a 19 años	95	64	25	101	21	32	258	174	770
De 20 a 24 años	206	196	76	244	62	48	700	349	1.881
De 25 a 29 años	185	239	69	238	65	66	765	417	2.044
De 30 a 34 años	144	160	55	182	51	40	527	304	1.463
De 35 a 39 años	98	116	22	109	34	31	409	234	1.053
De 40 a 44 años	70	73	27	92	27	24	270	166	749
De 45 a 49 años	54	52	21	51	28	14	221	131	572
De 50 a 54 años	44	25	14	42	17	14	128	56	340
De 55 a 59 años	30	18	5	28	7	10	89	31	218
De 60 a 64 años	25	6	8	17	4	7	62	27	156
De 65 a 69 años	18	2	1	11	1	2	30	7	72
De 70 a 74 años	9	3	2	9	-	1	20	8	52
De 75 a 79 años	5	3	1	3	-	-	15	3	30
De 80 a 84 años	2	-	1	2	1	-	6	2	14
De 85 a 89 años	-	-	-	2	-	1	4	1	8
De 90 y más años	1	-	-	-	-	-	1	-	2
Total	1.219	1.092	389	1.337	358	355	4.122	2.143	11.015
Asia									
Menos de 5 años	5	7	6	11	6	6	26	22	89
De 5 a 9 años	5	5	1	4	-	1	12	10	38
De 10 a 14 años	13	1	5	11	2	-	19	9	60
De 15 a 19 años	2	6	3	14	2	7	27	10	71
De 20 a 24 años	8	5	2	19	1	2	48	32	117
De 25 a 29 años	10	9	5	15	3	6	56	34	138
De 30 a 34 años	15	13	6	15	7	4	71	34	165
De 35 a 39 años	7	6	8	11	1	2	44	24	103
De 40 a 44 años	5	4	-	15	1	3	50	13	91
De 45 a 49 años	2	2	1	1	3	3	28	10	50
De 50 a 54 años	-	4	1	4	-	-	23	2	34
De 55 a 59 años	3	-	-	4	-	-	6	2	15
De 60 a 64 años	-	2	-	-	-	-	13	2	17
De 65 a 69 años	-	-	-	3	-	-	4	3	10
De 70 a 74 años	1	-	-	-	1	-	2	-	4
De 75 a 79 años	-	1	-	-	-	-	3	-	4
De 80 a 84 años	-	-	-	-	-	-	2	-	2
De 85 a 89 años	-	-	-	-	-	-	1	2	3
Total	76	65	38	127	27	34	435	209	1.011
Oceanía									
Menos de 5 años	-	-	-	1	-	-	1	-	2
De 5 a 9 años	-	-	-	-	-	-	3	-	3
De 10 a 14 años	-	-	-	-	-	-	-	-	-
De 15 a 19 años	-	-	-	-	-	-	-	1	1
De 20 a 24 años	-	-	-	1	-	1	1	-	3
De 25 a 29 años	-	1	-	-	-	-	-	-	1
De 30 a 34 años	-	1	-	-	-	-	3	-	4
De 35 a 39 años	-	-	1	-	-	-	1	-	2
De 40 a 44 años	-	-	-	-	-	-	2	-	2
De 45 a 49 años	-	-	-	-	-	-	-	-	-
De 50 a 54 años	-	-	-	-	-	-	-	-	-
De 55 a 59 años	-	-	-	-	-	-	1	-	1

Hombres									
Almería	Cádiz	Córdoba	Granada	Huelva	Jaén	Málaga	Sevilla	Andalucía	
62	31	12	70	12	20	219	60	486	América del Sur
88	53	26	99	24	25	241	84	640	Menos de 5 años
77	47	18	92	24	29	201	111	599	De 5 a 9 años
99	44	19	123	21	23	227	120	676	De 10 a 14 años
205	110	40	230	47	40	625	208	1.505	De 15 a 19 años
241	145	51	272	70	34	724	297	1.834	De 20 a 24 años
206	122	32	204	42	32	601	210	1.449	De 25 a 29 años
147	77	22	112	37	22	388	160	965	De 30 a 34 años
86	54	17	95	24	16	288	118	698	De 35 a 39 años
69	36	9	51	14	13	190	57	439	De 40 a 44 años
32	20	2	48	7	4	122	47	282	De 45 a 49 años
24	14	4	14	2	3	62	18	141	De 50 a 54 años
14	6	3	11	1	1	31	11	78	De 55 a 59 años
1	2	2	5	1	2	20	4	37	De 60 a 64 años
4	1	-	6	-	1	11	6	29	De 65 a 69 años
-	1	-	2	1	-	7	-	11	De 70 a 74 años
1	1	1	-	-	-	1	-	4	De 75 a 79 años
-	-	-	-	-	-	-	1	1	De 80 a 84 años
-	-	-	-	-	-	1	-	1	De 85 a 89 años
-	-	-	-	-	-	-	-	1	De 90 y más años
1.356	764	258	1.434	327	265	3.959	1.512	9.875	Total
									Asia
3	3	-	16	1	-	20	7	50	Menos de 5 años
10	1	3	9	1	1	24	3	52	De 5 a 9 años
4	4	2	6	4	6	20	14	60	De 10 a 14 años
5	5	2	13	1	8	37	15	86	De 15 a 19 años
43	12	9	45	14	21	87	32	263	De 20 a 24 años
55	18	13	52	13	37	97	45	330	De 25 a 29 años
25	16	16	30	13	26	108	30	264	De 30 a 34 años
24	20	9	36	8	23	86	28	234	De 35 a 39 años
16	8	4	16	3	2	73	17	139	De 40 a 44 años
4	4	3	5	4	7	29	7	63	De 45 a 49 años
3	4	-	3	1	4	20	4	39	De 50 a 54 años
-	3	-	1	-	-	8	2	14	De 55 a 59 años
1	-	-	-	-	-	12	1	14	De 60 a 64 años
-	1	-	2	1	-	7	1	12	De 65 a 69 años
-	-	-	-	1	1	4	3	9	De 70 a 74 años
1	-	-	-	-	-	-	-	1	De 75 a 79 años
-	-	-	-	-	-	-	-	-	De 80 a 84 años
-	-	-	-	-	-	1	-	1	De 85 a 89 años
194	99	61	234	65	136	633	209	1.631	Total
									Oceanía
1	-	-	-	-	-	-	1	2	Menos de 5 años
-	-	-	-	-	-	1	-	1	De 5 a 9 años
-	-	-	-	-	-	2	-	2	De 10 a 14 años
-	-	1	-	-	-	-	-	1	De 15 a 19 años
-	-	-	-	-	-	-	-	-	De 20 a 24 años
-	-	-	-	-	-	1	1	2	De 25 a 29 años
-	-	-	-	-	1	1	-	2	De 30 a 34 años
-	-	-	-	-	-	2	-	2	De 35 a 39 años
1	-	-	-	-	1	-	2	4	De 40 a 44 años
-	-	-	-	-	1	1	-	2	De 45 a 49 años
-	-	-	-	-	-	1	-	1	De 50 a 54 años
-	1	-	-	-	-	1	1	3	De 55 a 59 años

1. Población y migraciones

1.4.6. Inmigraciones de nacionalidad extranjera procedentes de fuera de Andalucía según nacionalidad y grupo de edad por sexo y provincia de destino. Año 2005

	Mujeres								Andalucía
	Almería	Cádiz	Córdoba	Granada	Huelva	Jaén	Málaga	Sevilla	
De 60 a 64 años	-	-	-	-	-	-	-	-	-
De 65 a 69 años	-	-	-	-	-	-	1	-	1
De 70 a 74 años	-	-	-	-	-	-	-	-	-
Total	-	2	1	2	-	1	13	1	22
Apátridas									
De 40 a 44 años	-	-	-	-	-	-	-	1	1
Total	-	-	-	-	-	-	-	1	1
Total procedentes del extranjero	8.210	3.121	1.364	4.410	2.586	1.072	14.600	5.291	40.656
Resto de España									
Unión Europea									
Menos de 5 años	3	1	-	4	1	-	15	4	28
De 5 a 9 años	5	7	1	3	-	3	20	1	40
De 10 a 14 años	4	3	-	1	-	-	9	1	18
De 15 a 19 años	5	3	-	1	-	-	10	4	23
De 20 a 24 años	4	3	3	4	3	4	16	5	42
De 25 a 29 años	10	15	1	16	2	5	36	8	93
De 30 a 34 años	9	12	2	15	2	3	37	10	90
De 35 a 39 años	7	7	1	7	-	-	30	7	59
De 40 a 44 años	13	5	1	8	-	1	22	8	58
De 45 a 49 años	7	3	1	5	2	-	10	6	34
De 50 a 54 años	5	3	1	2	3	-	12	2	28
De 55 a 59 años	8	1	2	5	2	3	13	1	35
De 60 a 64 años	14	1	2	3	-	-	9	3	32
De 65 a 69 años	7	1	-	2	-	2	7	-	19
De 70 a 74 años	1	-	-	2	-	-	5	1	9
De 75 a 79 años	3	-	-	-	-	-	1	-	4
De 80 a 84 años	1	-	1	-	-	-	1	-	3
De 85 a 90 años	-	1	-	-	-	-	-	-	1
De 90 y mas años	1	-	-	-	-	-	-	-	1
Total	107	66	16	78	15	21	253	61	617
Resto de Europa									
Menos de 5 años	7	-	1	3	4	1	9	2	27
De 5 a 9 años	5	2	-	3	2	1	7	9	29
De 10 a 14 años	3	1	4	2	1	3	7	3	24
De 15 a 19 años	10	1	7	3	5	3	10	18	57
De 20 a 24 años	35	8	12	15	16	12	44	19	161
De 25 a 29 años	46	14	26	9	18	13	45	33	204
De 30 a 34 años	36	7	12	12	19	8	34	18	146
De 35 a 39 años	16	4	7	4	16	9	31	11	98
De 40 a 44 años	17	3	1	5	6	5	12	10	59
De 45 a 49 años	7	5	6	5	11	2	12	12	60
De 50 a 54 años	7	2	2	5	2	-	11	5	34
De 55 a 59 años	1	1	-	1	-	1	4	2	10
De 60 a 64 años	-	-	-	-	-	-	3	1	4
De 65 a 69 años	-	1	-	-	-	-	-	-	1
De 90 y mas años	-	-	-	-	-	-	-	-	-
Total	190	49	78	67	100	58	229	143	914

Hombres									
Almería	Cádiz	Córdoba	Granada	Huelva	Jaén	Málaga	Sevilla	Andalucía	
-	-	1	-	-	-	-	-	1	De 60 a 64 años
-	-	-	-	-	-	-	-	-	De 65 a 69 años
-	-	-	-	-	-	1	-	1	De 70 a 74 años
2	1	2	-	-	3	11	5	24	Total
-	-	-	-	-	-	-	-	-	Apátridas
-	-	-	-	-	-	-	-	-	De 40 a 44 años
-	-	-	-	-	-	-	-	-	Total
15.919	3.140	1.848	5.876	3.402	1.590	16.651	4.990	53.416	Total procedentes del extranjero
									Resto de España
									Unión Europea
4	4	-	9	1	-	26	3	47	Menos de 5 años
6	6	-	3	-	-	24	3	42	De 5 a 9 años
3	1	-	2	-	1	10	4	21	De 10 a 14 años
2	-	-	1	-	-	11	1	15	De 15 a 19 años
4	4	1	4	1	1	19	6	40	De 20 a 24 años
8	8	-	14	3	-	38	13	84	De 25 a 29 años
13	13	1	16	7	-	38	21	109	De 30 a 34 años
13	13	2	19	4	1	42	6	100	De 35 a 39 años
6	7	-	16	2	1	34	7	73	De 40 a 44 años
12	8	1	5	1	1	23	4	55	De 45 a 49 años
8	6	-	7	-	2	12	2	37	De 50 a 54 años
4	6	-	5	-	2	15	2	34	De 55 a 59 años
13	2	2	5	-	2	19	4	47	De 60 a 64 años
13	-	1	4	-	1	15	-	34	De 65 a 69 años
4	-	-	3	-	-	4	-	11	De 70 a 74 años
-	1	-	2	-	-	2	3	8	De 75 a 79 años
-	-	-	-	1	-	1	1	3	De 80 a 84 años
-	-	-	-	-	-	-	-	-	De 85 a 90 años
-	1	-	-	-	-	-	-	1	De 90 y mas años
113	80	8	115	20	12	333	80	761	Total
									Resto de Europa
9	4	3	1	4	1	8	5	35	Menos de 5 años
13	1	1	1	3	3	9	7	38	De 5 a 9 años
8	2	4	-	3	1	6	4	28	De 10 a 14 años
4	-	7	5	12	2	6	10	46	De 15 a 19 años
34	8	21	14	23	12	39	32	183	De 20 a 24 años
51	12	34	21	28	19	52	33	250	De 25 a 29 años
62	11	21	23	34	19	38	30	238	De 30 a 34 años
37	11	9	17	21	8	39	19	161	De 35 a 39 años
21	3	8	6	19	8	25	14	104	De 40 a 44 años
20	2	10	6	15	5	14	15	87	De 45 a 49 años
12	3	5	4	7	3	14	2	50	De 50 a 54 años
4	-	2	1	1	1	2	-	11	De 55 a 59 años
2	1	-	-	1	-	3	1	8	De 60 a 64 años
-	-	-	-	-	-	-	-	-	De 65 a 69 años
-	-	-	1	-	-	-	-	1	De 90 y mas años
277	58	125	100	171	82	255	172	1.240	Total

1. Población y migraciones

1.4.6. Inmigraciones de nacionalidad extranjera procedentes de fuera de Andalucía según nacionalidad y grupo de edad por sexo y provincia de destino. Año 2005

	Mujeres								Andalucía
	Almería	Cádiz	Córdoba	Granada	Huelva	Jaén	Málaga	Sevilla	
África									
Menos de 5 años	19	19	1	14	8	3	49	10	123
De 5 a 9 años	11	13	-	2	6	5	15	5	57
De 10 a 14 años	16	5	-	6	10	-	19	3	59
De 15 a 19 años	6	12	2	4	5	3	15	6	53
De 20 a 24 años	33	20	6	24	15	10	73	23	204
De 25 a 29 años	44	31	8	40	18	9	80	38	268
De 30 a 34 años	39	33	2	26	14	13	70	32	229
De 35 a 39 años	17	19	3	14	8	6	38	16	121
De 40 a 44 años	17	6	1	7	9	4	25	7	76
De 45 a 49 años	8	11	-	6	1	2	11	4	43
De 50 a 54 años	2	2	-	3	2	-	4	-	13
De 55 a 59 años	1	3	-	1	-	-	5	1	11
De 60 a 64 años	5	2	-	-	-	-	3	1	11
De 65 a 69 años	4	2	-	-	-	-	2	1	9
De 70 a 74 años	-	1	-	1	-	-	-	-	2
De 75 a 79 años	-	1	-	-	-	-	1	-	2
De 90 y mas años	-	-	-	-	-	-	-	-	-
Total	222	180	23	148	96	55	410	147	1.281
América del Norte									
Menos de 5 años	-	-	-	1	-	-	2	1	4
De 5 a 9 años	-	-	-	1	-	1	2	-	4
De 10 a 14 años	-	-	-	-	-	-	-	1	1
De 15 a 19 años	1	-	-	-	-	-	-	2	3
De 20 a 24 años	-	-	-	-	1	1	-	2	4
De 25 a 29 años	2	3	3	-	1	-	3	5	17
De 30 a 34 años	3	2	-	6	-	1	3	1	16
De 35 a 39 años	-	-	-	1	-	1	-	-	2
De 40 a 44 años	1	1	-	2	-	-	3	-	7
De 45 a 49 años	1	-	-	-	-	-	1	2	4
De 50 a 54 años	-	1	-	-	-	1	-	-	2
De 55 a 59 años	-	-	-	-	-	-	1	-	1
De 60 a 64 años	-	-	-	-	-	-	-	-	-
De 65 a 69 años	-	-	-	1	-	-	-	-	1
De 70 a 74 años	-	-	-	-	-	-	2	-	2
De 75 a 79 años	-	1	-	-	-	-	-	-	1
Total	8	8	3	12	2	5	17	14	69
América Central									
Menos de 5 años	-	1	-	-	-	-	-	-	1
De 5 a 9 años	2	-	-	1	1	1	-	2	7
De 10 a 14 años	2	1	1	1	-	-	1	1	7
De 15 a 19 años	-	-	-	3	-	-	4	1	8
De 20 a 24 años	-	3	4	1	1	-	7	2	18
De 25 a 29 años	6	8	2	6	4	1	10	8	45
De 30 a 34 años	10	14	3	5	-	2	11	9	54
De 35 a 39 años	5	4	1	4	4	4	1	6	29
De 40 a 44 años	-	1	2	1	1	1	5	2	13
De 45 a 49 años	2	1	1	2	-	1	-	1	8
De 50 a 54 años	-	-	1	-	2	-	2	-	5
De 55 a 59 años	1	-	-	-	-	-	-	-	1
De 60 a 65 años	-	1	-	1	-	-	-	1	3
De 65 a 69 años	-	-	-	1	-	-	-	1	2
De 70 a 74 años	-	-	-	-	-	-	-	-	-
Total	28	34	15	26	13	10	41	34	201

Hombres									
Almería	Cádiz	Córdoba	Granada	Huelva	Jaén	Málaga	Sevilla	Andalucía	
30	15	5	19	3	10	45	11	138	África
11	6	1	12	5	5	20	6	66	Menos de 5 años
11	5	-	14	5	2	18	5	60	De 5 a 9 años
28	10	6	13	28	6	24	12	127	De 10 a 14 años
157	23	34	47	243	48	123	45	720	De 15 a 19 años
227	49	66	79	519	105	197	57	1.299	De 20 a 24 años
211	56	42	80	333	117	206	66	1.111	De 25 a 29 años
138	52	19	57	151	53	142	47	659	De 30 a 34 años
65	30	14	28	63	34	86	24	344	De 35 a 39 años
54	20	5	17	25	20	52	16	209	De 40 a 44 años
19	6	2	9	14	11	31	9	101	De 45 a 49 años
4	4	1	9	2	3	7	2	32	De 50 a 54 años
3	1	1	2	2	-	4	1	14	De 55 a 59 años
1	1	-	1	-	1	3	2	9	De 60 a 64 años
-	1	-	-	-	-	1	-	2	De 65 a 69 años
-	1	-	-	-	-	-	-	1	De 70 a 74 años
-	-	-	-	-	-	-	1	1	De 75 a 79 años
959	280	196	387	1.393	415	959	304	4.893	Total
-	-	-	-	-	-	1	-	1	América del Norte
-	1	-	-	-	1	-	-	2	Menos de 5 años
1	1	-	-	-	-	3	-	5	De 5 a 9 años
-	1	-	-	-	-	-	-	1	De 10 a 14 años
-	-	-	-	-	-	-	1	1	De 15 a 19 años
-	4	-	1	-	-	-	4	9	De 20 a 24 años
-	-	-	2	1	-	2	3	8	De 25 a 29 años
-	-	-	1	2	1	3	-	7	De 30 a 34 años
-	1	-	-	-	-	2	1	4	De 35 a 39 años
-	-	-	1	-	-	-	1	2	De 40 a 44 años
-	1	-	-	-	-	-	1	2	De 45 a 49 años
1	-	-	-	-	1	1	-	3	De 50 a 54 años
-	-	-	-	-	-	1	1	2	De 55 a 59 años
1	-	-	-	-	-	1	1	3	De 60 a 64 años
-	2	-	-	-	-	-	-	2	De 65 a 69 años
1	-	-	-	-	-	-	-	1	De 70 a 74 años
4	11	-	5	3	3	14	13	53	Total
-	-	-	2	-	1	-	-	3	América Central
-	3	1	-	1	-	-	1	6	Menos de 5 años
-	3	-	-	-	-	2	-	5	De 5 a 9 años
2	1	-	-	1	1	1	-	6	De 10 a 14 años
4	-	-	1	-	1	2	1	9	De 15 a 19 años
5	4	-	4	-	-	8	1	22	De 20 a 24 años
1	5	-	4	1	2	8	3	24	De 25 a 29 años
4	3	1	3	-	-	3	5	19	De 30 a 34 años
2	3	-	1	1	-	5	5	17	De 35 a 39 años
-	-	-	-	-	2	-	1	3	De 40 a 44 años
1	1	-	-	-	1	1	1	5	De 45 a 49 años
1	-	-	-	-	-	-	-	1	De 50 a 54 años
-	-	-	-	-	-	-	-	-	De 55 a 59 años
-	-	-	-	-	-	-	-	-	De 60 a 65 años
-	-	-	-	-	-	-	-	-	De 65 a 69 años
-	-	-	-	-	-	1	-	1	De 70 a 74 años
20	23	2	15	4	8	31	18	121	Total

1. Población y migraciones

1.4.6. Inmigraciones de nacionalidad extranjera procedentes de fuera de Andalucía según nacionalidad y grupo de edad por sexo y provincia de destino. Año 2005

	Mujeres								Andalucía
	Almería	Cádiz	Córdoba	Granada	Huelva	Jaén	Málaga	Sevilla	
América del Sur									
Menos de 5 años	19	6	1	7	3	5	31	7	79
De 5 a 9 años	17	11	7	11	4	5	42	17	114
De 10 a 14 años	12	11	5	7	5	4	26	5	75
De 15 a 19 años	15	9	5	15	6	11	18	28	107
De 20 a 24 años	68	41	17	49	37	16	108	82	418
De 25 a 29 años	76	67	26	71	38	32	149	93	552
De 30 a 34 años	52	49	18	58	25	24	123	57	406
De 35 a 39 años	45	29	19	34	12	16	77	48	280
De 40 a 44 años	22	20	10	16	7	9	58	29	171
De 45 a 49 años	14	11	9	13	10	4	37	25	123
De 50 a 54 años	17	7	6	9	1	4	22	10	76
De 55 a 59 años	12	8	2	5	1	3	17	8	56
De 60 a 64 años	5	3	1	1	-	3	7	5	25
De 65 a 69 años	4	1	1	-	-	-	5	-	11
De 70 a 74 años	2	-	-	1	-	-	-	-	3
De 75 a 79 años	-	-	-	-	-	-	1	-	1
De 80 a 84 años	-	-	-	-	-	1	2	-	3
Total	380	273	127	297	149	137	723	414	2.500
Asia									
Menos de 5 años	-	-	1	1	-	1	9	4	16
De 5 a 9 años	2	-	-	3	1	-	4	6	16
De 10 a 14 años	2	1	1	3	-	-	9	9	25
De 15 a 19 años	4	2	-	1	-	3	6	7	23
De 20 a 24 años	7	5	4	7	-	2	17	8	50
De 25 a 29 años	5	6	3	10	4	1	24	12	65
De 30 a 34 años	8	6	4	8	2	3	22	16	69
De 35 a 39 años	5	6	1	4	3	2	16	11	48
De 40 a 44 años	1	2	-	-	-	3	11	10	27
De 45 a 49 años	2	-	1	1	-	-	5	5	14
De 50 a 54 años	-	1	-	-	-	-	4	-	5
De 55 a 59 años	-	-	-	-	-	1	-	1	2
De 60 a 64 años	-	1	-	-	-	1	-	-	2
De 65 a 69 años	-	-	-	-	-	-	1	-	1
De 70 a 74 años	-	-	-	-	-	-	-	-	-
Total	36	30	15	38	10	17	128	89	363
Oceanía									
De 10 a 14 años	-	-	-	-	-	2	-	-	2
De 25 a 29 años	-	-	-	-	-	-	-	-	-
De 30 a 34 años	-	-	-	-	-	1	-	-	1
De 35 a 39 años	-	1	-	-	-	-	-	-	1
De 40 a 44 años	-	-	-	1	-	-	-	-	1
De 45 a 49 años	-	-	-	-	-	-	-	-	-
Total	-	1	-	1	-	3	-	-	5
Apátridas									
De 50 a 54 años	-	-	-	-	-	-	-	-	-
Total	-	-	-	-	-	-	-	-	-
Total Resto de España	971	641	277	667	385	306	1.801	902	5.950

FUENTE: IEA. Estadística de variaciones residenciales en Andalucía

Hombres									
Almería	Cádiz	Córdoba	Granada	Huelva	Jaén	Málaga	Sevilla	Andalucía	
11	7	3	6	4	4	24	7	66	América del Sur
13	7	5	16	6	4	24	3	78	Menos de 5 años
16	4	3	6	4	5	25	12	75	De 5 a 9 años
34	11	7	15	11	3	31	22	134	De 10 a 14 años
64	25	15	52	16	10	103	43	328	De 15 a 19 años
99	42	22	93	31	20	142	66	515	De 20 a 24 años
78	36	15	63	15	17	125	70	419	De 25 a 29 años
50	25	12	47	17	10	105	38	304	De 30 a 34 años
33	14	7	33	14	13	62	34	210	De 35 a 39 años
19	10	4	14	6	3	53	20	129	De 40 a 44 años
6	7	3	8	6	3	23	11	67	De 45 a 49 años
3	3	-	3	1	1	10	7	28	De 50 a 54 años
2	1	1	2	2	-	6	2	16	De 55 a 59 años
3	1	1	1	-	-	3	1	10	De 60 a 64 años
2	1	-	-	-	-	2	2	7	De 65 a 69 años
-	-	-	-	1	-	1	-	2	De 70 a 74 años
-	-	-	-	-	-	1	-	1	De 75 a 79 años
-	-	-	-	-	-	-	-	1	De 80 a 84 años
433	194	98	359	134	93	740	338	2.389	Total
									Asia
1	1	1	6	-	2	7	8	26	Menos de 5 años
3	2	1	2	-	-	7	3	18	De 5 a 9 años
1	2	2	2	-	1	18	4	30	De 10 a 14 años
4	1	1	5	-	2	11	7	31	De 15 a 19 años
16	11	4	19	7	11	27	27	122	De 20 a 24 años
25	13	8	20	10	20	64	16	176	De 25 a 29 años
27	12	9	24	6	6	67	24	175	De 30 a 34 años
24	6	10	12	8	10	42	16	128	De 35 a 39 años
16	8	6	6	2	5	34	10	87	De 40 a 44 años
9	2	1	7	-	3	16	3	41	De 45 a 49 años
1	1	1	1	-	-	8	3	15	De 50 a 54 años
-	-	-	2	-	-	2	1	5	De 55 a 59 años
-	-	-	1	-	-	-	-	1	De 60 a 64 años
-	-	-	-	-	-	-	-	-	De 65 a 69 años
-	-	-	-	-	1	-	-	1	De 70 a 74 años
127	59	44	107	33	61	303	122	856	Total
									Oceanía
-	-	-	-	-	-	-	-	-	De 10 a 14 años
-	-	-	-	1	-	-	-	1	De 25 a 29 años
-	-	-	-	-	3	-	-	3	De 30 a 34 años
-	-	-	-	-	1	-	-	1	De 35 a 39 años
-	-	-	-	-	-	-	-	-	De 40 a 44 años
-	-	-	-	-	1	-	-	1	De 45 a 49 años
-	-	-	-	1	5	-	-	6	Total
									Apátridas
-	-	-	-	-	-	1	-	1	De 50 a 54 años
-	-	-	-	-	-	1	-	1	Total
1.933	705	473	1.088	1.759	679	2.636	1.047	10.320	Total Resto de España