

4. Mercado de trabajo

Índice del capítulo 4

Introducción	269
Fuentes y metodología	271
Conceptos y definiciones	275
4.1. Activos	279
4.1.1. Evolución de la población de 16 y más años según su relación con la actividad económica por sexo. Años 1998-2003	279
4.1.2. Evolución de la población de 16 y más años por su relación con la actividad económica, sexo y provincia. Años 1998-2003	280
4.1.3.G. Índice de feminización de la población activa por provincia. Año 2003	284
4.1.4. Evolución de la población de 16 y más años inactiva según sexo y grupo de edad por tipo de inactividad en Andalucía. Años 1998-2003	284
4.1.5. Evolución de la población activa según sexo por provincia. Años 1998-2003	288
4.1.6. Evolución de la población activa según sexo y grupo de edad por estado civil en Andalucía. Años 1998-2003	289
4.1.7. Evolución de la población activa por sexo, grupo de edad y provincia. Años 1998-2003	292
4.1.8. Evolución de la tasa de actividad según sexo y grupo de edad en Andalucía. Años 1998-2003	296
4.1.9.G. Evolución de la tasa de actividad de la población femenina según grupo de edad en Andalucía. Años 1996-2003	296
4.1.10.G. Evolución de la tasa de actividad de la población masculina según grupo de edad en Andalucía. Años 1996-2003	297
4.1.11. Evolución de la población activa según sexo y grupo de edad por estudios terminados en Andalucía. Años 1998-2003	297
4.1.12.G. Evolución del índice de feminización de la población activa según estudios terminados en Andalucía. Años 1996-2003	301
4.1.13. Evolución de la población activa por sexo, estudios terminados y provincia. Años 1998-2003	302
4.1.14. Evolución de la población activa según sexo por sector económico en Andalucía. Años 1998-2003	306
4.2. Ocupados	307
4.2.1. Evolución de la población ocupada según sexo por provincia. Años 1998-2003	307
4.2.2.G. Índice de feminización de la población ocupada por provincia. Año 2003	308
4.2.3. Evolución de la población ocupada según sexo y grupo de edad por estado civil en Andalucía. Años 1998-2003	309
4.2.4. Evolución de la población ocupada por sexo, grupo de edad y provincia. Años 1998-2003	312
4.2.5. Evolución de la tasa de empleo según sexo y grupo de edad en Andalucía. Años 1998-2003	316
4.2.6.G. Evolución de la tasa de empleo de la población femenina según grupo de edad en Andalucía. Años 1987-2003	316
4.2.7.G. Evolución de la tasa de empleo de la población masculina según grupo de edad en Andalucía. Años 1987-2003	317

4.2.8.	Evolución de la población ocupada según sexo y grupo de edad por estudios terminados en Andalucía. Años 1998-2003	317
4.2.9.G.	Evolución del índice de feminización de la población ocupada por estudios terminados en Andalucía. Años 1987-2003	321
4.2.10.	Evolución de la población ocupada por sexo, estudios terminados y provincia. Años 1998-2003	322
4.2.11.	Evolución de la población ocupada según sexo por sector económico en Andalucía. Años 1998-2003	326
4.2.12.	Evolución de la población ocupada según sexo por situación profesional. Años 1998-2003	326
4.2.13.	Evolución de la población ocupada según sector económico por sexo y provincia. Años 1998-2003	328
4.2.14.	Evolución de la población ocupada según rama de actividad por sexo en Andalucía. Años 1999-2003	330
4.2.15.G.	Población ocupada según rama de actividad por sexo en Andalucía. Año 2003	330
4.2.16.	Evolución de la población ocupada según profesión por sexo en Andalucía. Años 1999-2003	331
4.2.17.	Evolución de la población asalariada según sexo y sector económico en Andalucía. Años 1998-2003	331
4.2.18.	Evolución de la población asalariada según sector económico por sexo y provincia. Años 1998-2003	332
4.2.19.	Evolución de la población ocupada asalariada según tamaño de la empresa del sector privado por sexo en Andalucía. Años 1999-2003	334
4.2.20.	Evolución de la población ocupada asalariada según antigüedad en la empresa por sexo en Andalucía. Años 1999-2003	334
4.2.21.	Evolución de los trabajadores afiliados a la Seguridad Social en alta laboral según sexo por grupo de edad en Andalucía. Años 1999-2003	335
4.2.22.	Trabajadores afiliados a la Seguridad Social en alta laboral según sexo por grupo de edad y provincia. Año 2003	335
4.2.23.	Trabajadores afiliados a la Seguridad Social en alta laboral según rama de actividad por sexo y provincia. Año 2003	336
4.3.	Población desempleada	339
4.3.1.	Evolución de la población parada según sexo por provincia. Años 1998-2003	339
4.3.2.G.	Índice de feminización de la población parada por provincia. Año 2003	340
4.3.3.	Evolución de la tasa de paro según sexo y grupo de edad en Andalucía. Años 1998-2003	340
4.3.4.G.	Evolución de la tasa de paro de la población femenina andaluza según grupo de edad. Años 1987-2003	341
4.3.5.G.	Evolución de la tasa de paro de la población masculina andaluza según grupo de edad. Años 1987-2003	341
4.3.6.	Evolución de la población parada según sexo y grupo de edad por estudios terminados en Andalucía. Años 1999-2003	342
4.3.7.G.	Evolución del índice de feminización de la población parada andaluza según estudios terminados. Años 1987-2003	345
4.3.8.	Evolución de la población parada según sexo y sector económico en Andalucía. Años 1998-2003	346
4.3.9.	Evolución de la población parada según sexo y grupo de edad por tiempo de búsqueda de empleo en Andalucía. Años 1998-2003	347
4.3.10.	Evolución del paro registrado según sexo por tiempo de búsqueda de empleo en Andalucía. Años 1998-2003	351
4.3.11.	Paro registrado según sexo por tiempo de búsqueda de empleo y provincia. Año 2003	352
4.3.12.G.	Índice de feminización del paro registrado por tiempo de búsqueda de empleo en Andalucía. Año 2003	353
4.3.13.	Evolución del número de beneficiarios de prestaciones por desempleo por sexo y provincia. Años 1999-2003	353
4.3.14.	Evolución del número de beneficiarios de prestaciones por desempleo (nivel contributivo) por sexo y provincia. Años 1999-2003	354
4.3.15.	Evolución del número de beneficiarios de subsidio por desempleo (nivel asistencial) por sexo y provincia. Años 1999-2003	354
4.3.16.	Evolución de la tasa de cobertura bruta de los beneficiarios de prestaciones por desempleo por sexo y provincia. Años 1999-2003	355
4.3.17.	Evolución de la tasa de cobertura bruta de los beneficiarios de prestaciones (nivel contributivo) por desempleo por sexo y provincia. Años 1999-2003	355
4.3.18.	Evolución de la tasa de cobertura bruta de los beneficiarios de subsidio (nivel asistencial) por desempleo por sexo y provincia. Años 1999-2003	356
4.3.19.	Evolución del número de trabajadores eventuales agrarios subsidiados por sexo y provincia. Años 1999-2003	357
4.4.	Calidad de vida en el trabajo (duración, satisfacción, seguridad, relaciones laborales, conflictividad, etc.)	358
4.4.1.	Evolución de la población asalariada según sexo y tipo de jornada por tipo de contrato en Andalucía. Años 1999-2003	358

4.4.2.	Evolución de los efectivos laborales con remuneración igual al salario mínimo interprofesional por sexo. Años 1998-2003	360
4.4.3.G.	Evolución del índice de feminización de los efectivos laborales con remuneración igual al salario mínimo interprofesional. Años 1997-2003	361
4.4.4.	Evolución del número de contratos de trabajo registrados según sexo y tipo por grupo de edad en Andalucía. Años 1999-2003	361
4.4.5.G.	Índice de feminización de los contratos de trabajo registrados según modalidad en Andalucía. Año 2003. . .	363
4.4.6.	Número de contratos de trabajo registrados según tipo por sexo, grupo de edad y provincia. Año 2003. . .	364
4.4.7.	Evolución de los accidentes en jornada de trabajo con baja según gravedad y sexo del trabajador accidentado en Andalucía. Años 1997-2002	372
4.4.8.	Accidentes en jornada de trabajo con baja según sexo y grupo de edad del trabajador accidentado por gravedad en Andalucía. Años 2001-2002	373
4.4.9.	Evolución del número de jornadas no trabajadas por accidentes en jornada de trabajo con baja, según sector de actividad y sexo por gravedad en Andalucía. Años 1997-2002	374
4.5.	Salarios	376
4.5.1.	Ganancia anual media según sexo y ocupación (grupos principales de la CNO-94) por grupo de edad de los trabajadores en Andalucía. Año 2002	376
4.5.2.	Ganancia anual media según estudios realizados por sexo y tipo de contrato de los trabajadores en Andalucía. Año 2002.	377
4.5.3.	Ganancia anual media según rama de actividad (secciones CNAE-93) por sexo y tipo de jornada de los trabajadores en Andalucía. Año 2002	377
4.5.4.	Asalariados, percepciones salariales y salarios según sexo por provincia. Año 2002	378
4.5.5.G.	Índice salarial según tramo de salario en Andalucía. Años 1999 y 2002	378
4.5.6.	Asalariados, percepciones salariales y salarios según sexo y tramo de salario en Andalucía. Año 2002.	379

Introducción

El disponer o no de un trabajo retribuido es una de las circunstancias que más condicionan la vida de los ciudadanos y ciudadanas. El estudio de los datos de población y actividad económica desagregado por sexos hace aflorar diferencias de género cuyo conocimiento, tanto en el ámbito público como en la esfera privada, resulta fundamental.

Con este afán este capítulo presenta algunas de las características más relevantes del mercado de trabajo en Andalucía. Su estructura se articula en torno a cinco subcapítulos: “Activos”, “Ocupados”, “Población desempleada”, “Calidad de vida en el trabajo (duración,

satisfacción, seguridad, relaciones laborales, conflictividad, etc.)” y “Salarios”.

Los tres primeros hablan de la fuerza de trabajo, tanto disponible (población activa) como la efectivamente empleada (población ocupada) y la que, deseando trabajar, no encuentra trabajo (población parada).

Por su parte, los dos últimos subcapítulos tienen como objetivo presentar otros aspectos de interés, como son las condiciones de trabajo y la remuneración de los ocupados atendiendo a distintas características.

Fuentes y metodología

Encuesta de Población Activa. INE

La Encuesta de Población Activa, que realiza el INE desde 1964, es una investigación continua y de periodicidad trimestral dirigida a la población que reside en viviendas familiares, es decir, las utilizadas todo el año o la mayor parte de él como vivienda habitual o permanente. El objetivo de la EPA es conocer la actividad económica en lo relativo a su componente humano. En este sentido, su finalidad principal es obtener datos de la fuerza de trabajo y de sus diversas categorías (activos, ocupados, parados, inactivos) y clasificaciones de estas categorías según diversas variables.

Se trata de una operación de carácter muestral que abarca, aproximadamente, a 64.000 familias, (de las cuales alrededor de 10.500 corresponden a Andalucía) lo que representa para España una muestra aproximadamente de 200.000 personas y para Andalucía de 35.000. La encuesta se extiende de forma uniforme a lo largo de las doce semanas del trimestre. En general, todos los datos que se obtienen mediante las entrevistas personales hacen referencia a la situación laboral del entrevistado durante una determinada semana (la anterior a la fecha de la entrevista) del trimestre, y el dato publicado para un trimestre tiene un carácter de promedio.

El método de muestreo utilizado es el muestreo bietápico con estratificación de las unidades de la primera etapa, las cuales son las secciones censales. Las unidades de la segunda etapa son las viviendas familiares, que se renuevan parcialmente en una sexta parte para evitar el cansancio de las familias que colaboran. Dentro de las unidades de la segunda etapa no se realiza submuestreo alguno, recogándose información de todas las personas que tengan su residencia habitual en las mismas.

En 2002 la EPA se ha modificado al aplicarse una serie de cambios metodológicos que afectan a algunas de las definiciones utilizadas por la encuesta y al proceso de cálculo de resultados. Dichos cambios son los siguientes:

- Se utilizan las nuevas proyecciones de población del INE.
- Se introduce una mejora técnica en el cálculo de totales mediante reponderación de los factores de elevación.
- Se considera una nueva definición de parado, establecida en el reglamento nº 1897/2000 de la Comisión Europea de 7 de septiembre de 2000.

La aplicación de estas modificaciones produce cambios en las series de población ocupada, parada e inactiva, hasta ahora realizadas con la anterior metodología. El INE en su página web ofrece información detallada sobre estos cambios y sus repercusiones.

En lo que se refiere a los resultados de esta operación estadística, estos se publican fundamentalmente en dos tomos distintos:

- *Resultados detallados*: ofrece datos a escala nacional.
- *Principales resultados*: facilita datos por comunidades autónomas y por provincias, pero con un grado de desagregación inferior al del tomo anterior.

Además con esta información se realizan otras publicaciones con datos anuales, datos de migraciones, etc.

Ministerio de Trabajo y Asuntos Sociales. Subdirección General de Estadísticas Sociales y Laborales

La información relativa a los trabajadores afiliados a la Seguridad Social en alta laboral se obtiene de la explotación estadística del fichero de afiliación de los trabajadores a los distintos regímenes de la Seguridad Social, cuya gestión corresponde a la Tesorería General de la Seguridad Social. Dicha explotación es efectuada por la Subdirección General de Informática de la Tesorería General de la Seguridad, siguiendo las instrucciones y especificaciones dadas por la Subdirección General de Estadísticas Sociales y Laborales del Ministerio de Trabajo y Asuntos Sociales, siendo esta última unidad la que suministra la información.

Estadística de empleo. INEM

La información para la confección de esta estadística se obtiene el último día hábil de cada mes de la base de datos corporativa actualizada en tiempo real por todas las Oficinas de Empleo del INEM. A diferencia de la EPA, en la que la información se obtiene como resultado de una operación muestral, la información que ofrece esta estadística tiene carácter exhaustivo y es el resultado de la acción administrativa que lleva a cabo el INEM.

La Estadística de empleo proporciona cifras relativas a las demandas y ofertas de empleo por parte de los trabajadores y las empresas respectivamente, tanto las pendientes de satisfacer en el día de cierre de la estadística como las altas en

el mes, flujo de colocaciones registradas, paro registrado y beneficiarios de prestaciones por desempleo.

La actividad económica en las tablas de demanda indica aquella rama en la que trabaja el demandante o en la que realizó el último trabajo. Estas ramas de actividad son las correspondientes a la Clasificación Nacional de Actividades Económicas (CNAE-93).

Tanto en esta estadística como en la EPA se facilitan datos relativos al número de parados. Sin embargo, las cifras que facilitan ambas fuentes discrepan considerablemente. La razón fundamental de esas discrepancias está en que la definición de población parada es distinta para cada una de ellas. Incluso las denominaciones son distintas. En la EPA se habla de "Población parada" y, en cambio, el INEM habla de "Paro registrado". Para la EPA, una persona está parada cuando tiene 16 o más años y durante la semana de referencia ha estado sin trabajo, disponible para trabajar y buscando activamente empleo¹. Igualmente, para la EPA es parada aquella persona que ya ha encontrado un trabajo y está a la espera de incorporarse a él, siempre que verifique las dos primeras condiciones. Sin embargo, la definición de paro registrado que utiliza el INEM viene recogida en la Orden Ministerial de 11 de marzo de 1985. Según esta definición, el paro registrado está constituido por el total de demandas en alta existentes a fin de mes, salvo un conjunto de excepciones que se detallan en la citada orden. A tenor de esta última definición, para ser considerado como parado no basta con querer trabajar y estar disponible para ello, sino que es necesario, además, demandar un puesto de trabajo en las oficinas del INEM.

Encuesta de Coyuntura Laboral. Ministerio de Trabajo y Asuntos Sociales

La Encuesta de Coyuntura Laboral es una investigación por muestreo de periodicidad trimestral dirigida a empresas. Sus fines son múltiples, de entre los que destacan como más importantes: proporcionar información sobre los efectivos laborales y su composición, la movilidad laboral y sus causas, las jornadas laborales efectivas, las ausencias al trabajo y sus motivaciones, etc.

El directorio utilizado es el fichero de las Cuentas de Cotización a la Seguridad Social. El marco de referencia lo

1. Según el Reglamento (CE) 1897/2000 los únicos métodos de búsqueda de empleo considerados activos son:

- Estar en contacto con una oficina pública de empleo con el fin de encontrar trabajo, cualquiera que sea la parte que haya tomado la iniciativa (la renovación de la inscripción por razones puramente administrativas no constituye un planteamiento activo).
 - Estar en contacto con una oficina privada (oficina de empleo temporal, empresa especializada en contratación, etc.) con el fin de encontrar trabajo.
 - Enviar una candidatura directamente a los empleadores.
- Indagar a través de relaciones personales, por mediación de sindicatos, etc.
- Anunciarse o responder a anuncios de periódicos.
 - Estudiar las ofertas de empleo.
 - Participar en una prueba, concurso o entrevista, en el marco de un procedimiento de contratación.
 - Buscar terrenos, locales o material.
 - Realizar gestiones para obtener permisos, licencias o recursos financieros.

Estos métodos deben haberse utilizado en las cuatro semanas anteriores a la entrevista.

constituyen las unidades de este directorio (cuentas de cotización) que pertenecen al ámbito investigado por la encuesta.

El ámbito geográfico de la encuesta es todo el territorio nacional, con excepción de Ceuta y Melilla, y el ámbito poblacional abarca a los trabajadores asalariados afiliados al Régimen General de la Seguridad Social y al Régimen Especial de la Minería del Carbón.

Sectorialmente, la encuesta va dirigida a todas las actividades económicas de la Industria, Construcción y Servicios, excluyéndose de este último sector la Administración Pública, Defensa y Seguridad Social obligatoria, Organismos extraterritoriales y Organizaciones religiosas.

El periodo de referencia, tanto de la información recogida como de los resultados de la encuesta, es el siguiente: para los efectivos laborales, el último día del trimestre de referencia; los datos de altas, bajas y modificaciones de contrato de efectivos laborales, así como los relativos a jornada van referidos al conjunto del trimestre de referencia; y las opiniones empresariales al trimestre siguiente o a igual trimestre del año siguiente al del trimestre de referencia.

El tipo de muestreo aplicado en la encuesta es el muestreo estratificado. Los criterios de estratificación son las comunidades autónomas (cada una es considerada como una población independiente) y el tamaño de los centros de trabajo. Las unidades de muestreo son los centros pertenecientes al ámbito de la encuesta que figuran en el directorio de la Seguridad Social. El tamaño de la muestra es de 12.000 unidades y se investiga exhaustivamente los centros de más de 500 trabajadores.

Estadística de Contratos Registrados. IMEM

La Estadística de contratos registrados la elabora el INEM con periodicidad mensual y se obtiene de la información contenida en la Base de datos corporativa alimentada por las oficinas de empleo donde se formalizan los registros de los contratos y comunicaciones. El último día de cada mes se realiza una extracción de la que se obtienen los datos para la confección de la Estadística.

En lo que a las comunicaciones se refiere, hay que señalar que el Estatuto de los Trabajadores establece, en su artículo 16, que los empresarios están obligados a comunicar a la Oficina Pública de Empleo el contenido de los contratos de trabajo celebrados o las prórrogas de los mismos, deban o no formalizarse por escrito, en los diez días siguientes a su concertación.

La Estadística de contratos registrados ofrece información sobre las características de la contratación como medio para analizar el uso y comportamiento de los diversos tipos de contratos existentes con respecto a distintos colectivos y a sus particularidades tales como sexo, edad, etc. Constituye un indicador mensual de la evolución del empleo, aunque no estrictamente de su nivel, debido a la rotación en el empleo temporal.

El eje básico de esta publicación gira en torno a los tipos de contratos que formalizan durante el periodo de referencia (el mes) y la tipología de los mismos abarca un amplio abanico, cuyas características aparecen reguladas en la normativa vigente.

Anuario de estadísticas laborales y de asuntos sociales. Ministerio de Trabajo y Asuntos Sociales.

Esta publicación del Ministerio de Trabajo y Asuntos Sociales ofrece información que procede de otras publicaciones y operaciones estadísticas del propio Ministerio (*Boletín de estadísticas laborales*, Encuesta de coyuntura laboral, etc.) y de otras instituciones, como el INE (en el caso de la EPA). En general, los datos que se publican en este anuario, salvo aquellos que proceden de encuestas específicas del Ministerio o de otras publicaciones, surgen como resultado de procesar la información primaria que aportan las unidades del Ministerio responsables de la gestión de las materias objeto de investigación y las comunidades autónomas que tienen transferidas competencias, o bien mediante la explotación directa de los ficheros de gestión.

Esta publicación recopila los principales datos sociolaborales de España y su contenido está estructurado en seis apartados: los cuatro primeros contienen información estadística referida a las áreas temáticas de Mercado de trabajo, Formación profesional y medidas de apoyo al empleo, Condiciones de trabajo, calidad de vida en el mismo y relaciones laborales, Protección social y asuntos sociales; el quinto apartado, denominado Otra información sociolaboral y económica, incluye las macromagnitudes básicas de la Contabilidad Nacional de España y otra información que, sin tener carácter estrictamente estadístico, es fundamental para enmarcar en su contexto los datos de los apartados anteriores, tal es el caso de las Cuentas del Sistema de la Seguridad Social y la información legal complementaria; en el sexto y último apartado, Estadísticas internacionales, se ofrecen datos básicos sobre mercado de trabajo, protección social y diversos aspectos económicos referidos, principalmente, a los países de la Unión Europea.

Estadística de accidentes de trabajo. Ministerio de Trabajo y Asuntos Sociales

Esta estadística tiene por objeto proporcionar información sobre la siniestralidad laboral.

Los datos se obtienen de la información contenida en los siguientes documentos:

- Parte de accidente de trabajo.
- Relación de altas o fallecimientos de accidentados.
- Relación de accidentes de trabajo ocurridos sin baja médica.

A su vez, toda la información que facilita esta publicación se refiere exclusivamente a los accidentes de trabajo ocurridos a los trabajadores afiliados a alguno de los regímenes de la Seguridad social que tienen cubierta de forma específica dicha contingencia, ya que son los únicos obligados a presentar los documentos que sirven de base para la obtención de los datos estadísticos.

Encuesta de estructura salarial 2002. INE

Es una operación estadística de periodicidad cuatrienal, realizada en el marco de la Unión Europea y cuyo principal objetivo es conocer la estructura y distribución de los salarios de acuerdo con distintos criterios de clasificación (edad, sexo, nivel de instrucción, sector económico, rama de actividad, profesión, antigüedad, etc.)

Se realizó por primera vez con referencia el año 1995 y se presentan ahora resultados para el año 2002.

Recoge la información sobre salarios de forma individual, de tal manera que el ámbito poblacional está formado por todos los trabajadores por cuenta ajena que presten sus servicios en centros de cotización con 10 o más trabajadores dentro del ámbito de las actividades pertenecientes a las secciones C-K, M, N y O de la Clasificación Nacional de Actividades Económicas CNAE-1993. Quedan excluidas las actividades agrícolas, ganaderas, pesqueras, administración pública, defensa y seguridad social obligatoria, hogares que emplean personal doméstico y organismos extraterritoriales.

El periodo de referencia es el año 2002 para algunos datos y, el mes de octubre de dicho año para la mayor parte de ellos.

El ámbito geográfico es todo el territorio nacional, con datos conjuntos para Ceuta y Melilla.

El marco es el Directorio de cuentas de cotización a la Seguridad Social con 10 o más trabajadores actualizado a 31 de octubre de 2002.

Todos los conceptos salariales se recogen en valores brutos, es decir, antes de practicar las retenciones a cuenta del IRPF o las contribuciones a la Seguridad Social por parte del trabajador. Las ganancias salariales contienen los pagos totales en el año 2002, incluyendo pagos por horas extraordinarias, pagas extras y otros pagos pertenecientes al año de referencia. No se incluyen percepciones no salariales, como dietas, indemnizaciones o gastos de viaje.

El diseño utilizado es un muestreo estratificado y bietápico, en el que la unidad de primera etapa es el centro de cotización a la Seguridad Social y la unidad de segunda etapa y unidad elemental de la encuesta es el trabajador dado de alta y en nómina en el mes de octubre de 2002.

Mercado de trabajo y pensiones en las fuentes tributarias. Agencia Estatal de Administración Tributaria

Estadística de carácter censal basada en la Declaración Resumen Anual de Retenciones e Ingresos a Cuenta sobre Rendimientos del Trabajo de determinadas actividades económicas, premios e imputaciones de renta (Modelo 190), que presentan todas aquellas personas físicas, jurídicas y demás entidades, incluidas las Administraciones Públicas, que estando obligadas a retener o a ingresar a cuenta del Impuesto sobre la Renta de las Personas Físicas, satisfagan o abonen alguna renta referidas al año de la estadística, proporcionando una cuantificación y descripción de la masa de rentas del trabajo percibidas y/o generadas en el Territorio de Régimen Fiscal Común. Por lo tanto, esta investigación aborda una visión del mercado laboral desde dos puntos de vista: el de la entidad que emplea y retribuye, y el del retenido o perceptor de salarios, pensiones y prestaciones por desempleo. Las tablas de este capítulo se realizan desde la óptica del perceptor.

El marco poblacional de esta investigación está constituido por todas las empresas y entidades que retribuyan en forma de salarios, pensiones y prestaciones por desempleo y por la relación de percepciones y perceptores de ese tipo.

El ámbito geográfico es el denominado Territorio de Régimen Fiscal Común, el cual excluye a los territorios forales del País Vasco y Navarra.

El ámbito temporal es el ejercicio del año de referencia de la estadística.

Los colectivos estudiados son los asalariados, desempleados y pensionistas, que se clasifican según los siguientes criterios: territorial (provincia y comunidad autónoma), sexo y edad del perceptor, tramos de retribuciones anuales, sector de actividad, etc.

Otras fuentes estadísticas

- IEA. El Mercado de trabajo en Andalucía. Datos Estructurales 2004.
- Consejería de Empleo. Cuaderno de estadísticas sociolaborales.

- Ministerio de Trabajo y Asuntos Sociales. Boletín de estadísticas laborales.

- Ministerio de Trabajo y Asuntos Sociales. Estadística de convenios colectivos de trabajo.

- Ministerio de Trabajo y Asuntos Sociales. Estadística de huelgas y cierres patronales.

- Ministerio de Trabajo y Asuntos Sociales. Estadística de regulación de empleo.

- Ministerio de Trabajo y Asuntos Sociales. Estadística de mediación, arbitraje y conciliación.

- Ministerio de Trabajo y Asuntos Sociales. Estadística de permisos de trabajo a extranjeros.

Conceptos y definiciones

Población activa

Población activa

Son las personas de 16 o más años que, durante la semana de referencia (la anterior a aquella en que se realiza la entrevista de la EPA), suministran mano de obra para la producción de bienes y servicios o están disponibles y en condiciones de incorporarse a dicha producción. Se subdividen en ocupados y parados.

Población contada aparte

Los varones que cumplen el servicio militar (o el servicio social sustitutorio) se consideran población contada aparte, esto es, no se les incluye entre los activos ni entre los inactivos, independientemente de que durante la semana de referencia trabajaran o no. En España, este colectivo ha dejado de existir en diciembre de 2001.

Población inactiva

La población inactiva alcanza a todas aquellas personas de 16 o más años, de uno u otro sexo, no clasificadas como ocupadas o como paradas durante la semana de referencia.

Tasa de actividad

Porcentaje de activos respecto de la población de 16 y más años.

Población ocupada

Población ocupada

Son las personas de 16 o más años que durante la semana de referencia han tenido un trabajo por cuenta ajena (asalariados) o ejercido una actividad por cuenta propia, pudiendo haber estado durante la semana de referencia:

- trabajando al menos una hora a cambio de un sueldo, salario, beneficio empresarial o ganancia familiar, en metálico o en especie; o
- con empleo pero sin trabajar, es decir, ausentes de su trabajo pero manteniendo un fuerte vínculo con él (espera

poder reincorporarse a su trabajo al término de la contingencia que origina la ausencia).

Población asalariada

Población ocupada que durante la semana de referencia han tenido un trabajo por cuenta ajena.

Tasa de empleo

Cociente entre el número total de ocupados y la población de 16 y más años.

Población desempleada

Población parada

Personas de 16 o más años que durante la semana de referencia hayan estado simultáneamente:

- sin trabajo: que no hayan tenido un empleo por cuenta ajena o por cuenta propia durante la semana de referencia,
- en busca activa de trabajo (en el sentido estipulado por el Reglamento 1897/2000 de la Comisión Europea): que hayan tomado medidas concretas para buscar un trabajo por cuenta ajena o hayan hecho gestiones para establecerse por su cuenta durante el mes precedente,
- disponibles para trabajar: que estén en condiciones de comenzar a hacerlo en un plazo de dos semanas a partir del domingo de la semana de referencia.

También se consideran paradas las personas de 16 y más años que durante la semana de referencia hayan estado sin trabajo, disponibles para trabajar y que no buscan empleo porque ya han encontrado uno al que se incorporarán en fecha posterior a la semana de referencia.

Asimismo, son paradas las personas ausentes del trabajo a consecuencia de una suspensión por regulación de empleo que no crean poder incorporarse a la empresa y que hayan buscado trabajo y que estén disponibles para desempeñarlo.

Tasa de paro

Cociente entre el número de parados y el de activos.

Paro registrado

Está constituido por el total de demandas de empleo en alta, registradas por el INEM, existentes el último día de cada mes, excluyendo las que correspondan a situaciones laborales descritas en la Orden Ministerial de 11 de Marzo de 1985 (B.O.E. de 14/3/85) por la que se establecen criterios estadísticos para la medición del paro registrado.

De acuerdo con esta Orden, se excluyen del paro registrado todas aquellas demandas que al final del mes de referencia se encuentran en alguna de las siguientes situaciones: demandas de pluriempleo, demandas de trabajadores con empleo que buscan otro, demandas de participantes en trabajos de Colaboración social, demandas de jubilados, demandas de empleo coyuntural, demandas de jornada inferior a 20 horas semanales, demandas de estudiantes, demandas suspendidas, demandas de beneficiarios de prestaciones por desempleo en situación de compatibilidad de empleo, demandas de trabajadores eventuales agrarios subsidiados, demandas de solicitantes que rechazan acciones de inserción laboral adecuadas, y demandas afectadas por otras causas.

Beneficiarios de prestaciones por desempleo (nivel contributivo)

Son los trabajadores desempleados incluidos en el Régimen General de la Seguridad Social o en los regímenes especiales que protegen la contingencia de desempleo, que al término del mes están percibiendo las prestaciones básicas por desempleo.

Beneficiarios de subsidio por desempleo (nivel asistencial)

Son los trabajadores desempleados que al término del mes están percibiendo el subsidio o prestación complementaria por desempleo, para lo cual deben encontrarse en alguna de las siguientes situaciones: haber agotado la prestación contributiva, no haber cubierto el período mínimo de cotización para acceder a una prestación contributiva, ser emigrante retornado, haber sido excarcelado o ser declarado plenamente capaz o inválido parcial como consecuencia de un expediente de revisión de invalidez.

Trabajadores eventuales agrarios subsidiados

Son los trabajadores por cuenta ajena de carácter eventual que figuran incluidos en el censo del Régimen Especial Agrario de la Seguridad Social, que residen en las comunidades autónomas de Andalucía y Extremadura y que tienen cubierto el mínimo de jornadas cotizadas establecido reglamentariamente que da derecho a la percepción del subsidio agrario.

Tasa de cobertura del desempleo

Tasa bruta = (perceptores de prestaciones económicas (excluidos desempleo parcial y subsidio especial de eventuales agrarios)/paro registrado)*100.

Tasa neta = (perceptores de prestaciones económicas (excluidos desempleo parcial y subsidio especial de eventuales agrarios) menos beneficiarios trabajadores agrícolas fijos/paro registrado en industria, construcción y servicios)*100.

Calidad de vida en el trabajo

Contrato de trabajo registrado

Es cualquier tipo de contrato que se practique durante el periodo de referencia. Este periodo es el mes. Dentro de esta categoría y conforme al Real Decreto Ley (RDL) 18/1993, de 3 de diciembre, y Real Decreto (RD) 1/1995, de 24 de marzo, se incluyen también todas aquellas contrataciones que no exijan contrato escrito o cuyo registro no fuera obligado. En consecuencia, todo tipo de contratación ha de ser comunicada a las oficinas de empleo y todos constituyen la rúbrica de "contrato de trabajo registrado".

Modalidades de contratación

Existen distintas modalidades de contratación, dirigidas tanto a facilitar la de colectivos genéricos (contratos indefinidos, a tiempo parcial, etc.) o específicos (contratos para minusválidos, en prácticas, etc.), como a dar respuesta a necesidades y características de la actividad productiva (contratos de obra o servicio, de interinidad, etc.).

A su vez, las distintas modalidades de contratación existentes se agrupan en: contratos iniciales, cuando se formaliza la relación laboral por primera vez, en conversión en indefinidos de otros contratos ya existentes de duración temporal, o en prórrogas de contratos que han finalizado su duración inicial.

Contrato indefinido ordinario

El concertado sin establecer límites de tiempo a la prestación de servicios con jornada a tiempo completo, parcial o fijo discontinuo.

Normativa: R.D.L.G. 1/95 y Ley 12/2001.

Contrato de obra o servicio

Es el concertado para la realización de obras o servicios determinados, en jornada completa o parcial, en la actividad de la empresa y cuya duración es incierta.

Normativa: Artº 15 del Estatuto de los Trabajadores y R.D. 2720/98 y Ley 12/2001.

Contrato eventual por circunstancias de la producción

Contratos de duración temporal, en jornada completa o parcial, para atender las exigencias circunstanciales del mercado.

Normativa: Artº 15 del Estatuto de los Trabajadores y R.D. 2720/98 y Ley 12/2001.

Contrato de interinidad

Contrato de duración temporal para sustituir a un trabajador con derecho a reserva de puesto en jornada completa o parcial.

Normativa: Artº 15 del Estatuto de los Trabajadores y R.D. 2720/98 y Ley 12/2001.

Contrato indefinido de fomento del empleo

Contrato de duración indefinida y jornada completa, parcial o fijo discontinuo, orientado a incentivar la contratación de los trabajadores desempleados.

Normativa: Ley 12/2001.

Contrato temporal para minusválidos

Contrato temporal de doce meses a tres años, con jornada

completa o parcial, para trabajadores minusválidos.

Normativa: Ley 42/94, R.D.L. 13/96, Disposición Adicional Sexta y Ley 12/2001.

Contrato de sustitución por jubilación a los 64 años

Para trabajadores desempleados que sustituyan a otros trabajadores que anticipan la edad de jubilación en un año.

Normativa: R.D. 1194/85, Ley 14/2000 y Ley 12/2001.

Contrato en prácticas

Destinado a completar la formación de trabajadores con títulos universitarios o de formación profesional. Son contratos de duración temporal, con jornada a tiempo parcial o completa, indistintamente.

Normativa: Artº 11 del Estatuto de los Trabajadores y R.D. 488/98.

Contrato para la formación

Destinado a jóvenes de 16 a 21 años, o mayores incluidos en alguno de los colectivos detallados en el artículo primero de la Ley 12/2001, para la adquisición, por parte del trabajador de la cualificación necesaria para el desempeño de un oficio o puesto de trabajo concreto.

Normativa: Artº 11 del Estatuto de los Trabajadores y R.D. 488/98 y Ley 12/2001.

Contrato indefinido para minusválidos

Contrato de duración indefinida dirigido a la integración laboral de trabajadores minusválidos y que puede ser de jornada completa o a tiempo parcial.

Normativa: R.D. 1451/83, modificación por R.D. 4/99 y Ley 12/2001.

Contrato temporal de inserción

Contrato de duración determinada, en jornada completa o parcial, celebrados con trabajadores inscritos en las oficinas de empleo para participar en programas públicos para la realización de obras y servicios de interés general y social.

Normativa: Ley 12/2001.

Contrato de relevo

Contrato de duración indefinida o hasta el momento de la jubilación del trabajador al que sustituye por jubilación parcial, con jornada parcial o completa.

Normativa: Ley 14/2000 y Ley 12/2001.

Contrato jubilación parcial

Contrato de duración determinada y jornada parcial, complementario del de Relevo, que se firma con el trabajador que se jubila parcialmente.

Normativa: Ley 12/2001.

Otros contratos

Son los registrados pertenecientes a modalidades no especificadas anteriormente y/o pertenecientes a regímenes especiales de contratación, tales como los artistas, servicio doméstico, mercantiles, etc..

Se incluyen también los contratos que, perteneciendo o presentándose según las modalidades existentes, adolecen de algún defecto formal o incumplen algún requisito básico en el

momento de su introducción en la base de datos, permaneciendo en este apartado estadísticamente aunque con posterioridad hubieran sido subsanados sus defectos de forma.

Efectivos laborales

Son las personas que en el último día del trimestre de referencia de la Encuesta de Coyuntura Laboral mantienen un vínculo laboral con una empresa radicada en territorio español en la que desarrollan su actividad laboral. Se incluyen, por tanto, además de los trabajadores que desarrollaban una actividad laboral efectiva, los que se encontraban ausentes por vacaciones, permisos, conflictividad laboral, baja por incapacidad temporal o maternidad, etc., y los que se encontraban en suspensión de empleo o reducción de jornada como consecuencia de un expediente de regulación de empleo.

Se excluyen los siguientes colectivos:

- Presidente, directores generales y miembros del Consejo de Administración (en el caso de que no sean retribuidos por otro motivo laboral).
- Trabajadores cuya retribución se debe exclusivamente a comisiones.
- Socios de cooperativas que no tengan la consideración de trabajadores por cuenta ajena.
- Empresario y/o miembros de su familia no dados de alta en la Seguridad Social como trabajadores por cuenta ajena.

Al tratarse de una encuesta dirigida a empresas, y de acuerdo con la definición descrita, los efectivos laborales se corresponden con los puestos de trabajo ocupados; en consecuencia, una misma persona puede figurar contabilizada tantas veces como puestos de trabajo ocupe, ya sea a jornada completa o parcial.

Salarios

Ganancias Salariales

Contienen los pagos totales en el año 2002, incluyendo pagos por horas extraordinarias, pagas extras y otros pagos pertenecientes al año de referencia. No se incluyen percepciones no salariales, como dietas, indemnizaciones o gastos de viaje.

Todos los conceptos salariales se recogen en valores brutos, es decir, antes de practicar retenciones a cuenta del IRPF o contribuciones a la Seguridad Social por parte del trabajador.

Asalariados

Se define como el número de personas asalariadas que reciben una contraprestación dineraria en concepto de rendimiento de trabajo, contadas de forma única independientemente de que hayan trabajado para una o varias empresas o entidades.

Percepciones por persona (en media)

Número de retribuciones salariales percibidas por una persona y pagadas por distintas entidades o empresas.

Salario

Se define como la suma de los salarios anuales recibidos por cada uno de los asalariados.

Salario medio anual

Es el salario calculado como cociente entre los salarios totales y el número de asalariados total.

4. Mercado de trabajo

4.1. Activos

4.1.1. Evolución de la población de 16 y más años según su relación con la actividad económica por sexo. Años 1998-2003^{ab} (miles de personas) (media anual)

	1998			1999			2000		
	Mujeres	Hombres	IF ^c	Mujeres	Hombres	IF ^c	Mujeres	Hombres	IF ^c
Andalucía									
Activos	1.071,2	1.814,2	59,04	1.115,8	1.835,7	60,78	1.151,2	1.870,2	61,56
Ocupados	648,0	1.389,7	46,63	695,9	1.469,0	47,37	752,3	1.534,9	49,01
Parados	423,2	424,5	99,68	419,9	366,6	114,53	398,9	335,3	118,97
Inactivos	1.859,4	938,9	198,04	1.844,9	945,6	195,09	1.843,1	947,4	194,55
Total	2.930,6	2.777,7	105,50	2.960,6	2.804,7	105,56	2.994,3	2.837,6	105,52
España									
Activos	6.599,2	10.385,7	63,54	6.773,9	10.516,4	64,41	7.086,9	10.769,7	65,80
Ocupados	4.842,8	8.964,9	54,02	5.211,3	9.356,7	55,70	5.632,9	9.736,8	57,85
Parados	1.756,4	1.420,8	123,62	1.562,7	1.159,7	134,75	1.454,0	1.032,9	140,77
Inactivos	10.221,7	5.355,3	190,87	10.191,6	5.359,3	190,17	10.058,6	5.326,3	188,85
Total	16.820,9	15.855,6	106,09	16.965,5	15.992,9	106,08	17.145,5	16.178,7	105,98

4.1.1. Evolución de la población de 16 y más años según su relación con la actividad económica por sexo. Años 1998-2003^{ab} (miles de personas) (media anual)

CONTINUACIÓN

	2001			2002			2003		
	Mujeres	Hombres	IF ^c	Mujeres	Hombres	IF ^c	Mujeres	Hombres	IF ^c
Andalucía									
Activos	1.100,7	1.871,8	58,81	1.179,9	1.930,5	61,12	1.221,0	1.953,5	62,50
Ocupados	803,8	1.611,1	49,89	843,3	1.655,9	50,92	897,6	1.687,5	53,19
Parados	297,0	260,7	113,90	336,6	274,6	122,59	323,4	266,0	121,60
Inactivos	1.926,3	988,6	194,85	1.874,9	964,9	194,31	1.858,6	964,1	192,78
Total	3.027,1	2.870,2	105,47	3.054,7	2.895,4	105,50	3.079,6	2.917,5	105,55
España									
Activos	6.977,6	10.837,1	64,39	7.305,9	11.034,6	66,21	7.622,9	11.199,1	68,07
Ocupados	5.916,4	10.029,1	58,99	6.111,0	10.146,6	60,23	6.410,2	10.284,3	62,33
Parados	1.061,1	808,0	131,33	1.195,0	888,0	134,57	1.212,6	914,7	132,57
Inactivos	10.348,3	5.486,1	188,63	10.163,6	5.460,9	186,11	9.971,5	5.409,6	184,33
Total	17.325,9	16.362,8	105,89	17.469,5	16.495,5	105,90	17.594,4	16.608,7	105,93

FUENTE: IEA. Explotación de la Encuesta de Población Activa del INE

^aLos totales incluyen la población contada aparte, formada por quienes hacen el servicio militar o civil sustitutorio. En diciembre de 2001 este colectivo deja de existir.

^bLos datos de paro, desde el primer trimestre de 2001 en adelante, reflejan la nueva definición de parado establecida en el Reglamento 1897/2000 de la CE y no son directamente comparables con los de periodos anteriores.

^cÍndice de Feminización.

4. Mercado de trabajo

4.1.2. Evolución de la población de 16 y más años por su relación con la actividad económica, sexo y provincia. Años 1998-2003^{ab} (miles de personas) (media anual)

	Mujeres					Hombres				
	Activas	Ocupadas	Paradas	Inactivas	Total	Activos	Ocupados	Parados	Inactivos	Total
Año 1998										
Andalucía										
Almería	77,6	56,5	21,1	120,0	197,5	121,8	104,5	17,4	61,5	184,3
Cádiz	158,1	76,8	81,2	280,9	439,0	294,7	207,6	87,0	128,5	428,0
Córdoba	110,9	62,1	48,9	203,0	313,9	190,0	143,8	46,2	102,1	293,8
Granada	120,9	71,7	49,2	211,1	332,0	193,5	148,7	44,9	120,6	317,0
Huelva	68,8	39,2	29,5	117,6	186,3	105,4	81,6	23,8	66,0	173,3
Jaén	85,7	60,7	25,0	174,4	260,1	162,9	137,4	25,6	86,6	251,2
Málaga	196,7	129,0	67,8	313,0	509,8	323,5	250,2	73,2	158,5	487,1
Sevilla	252,6	152,0	100,7	439,6	692,2	422,5	316,1	106,5	215,0	643,0
Total	1.071,2	648,0	423,2	1.859,4	2.930,6	1.814,2	1.389,7	424,5	938,9	2.777,6
España	6.599,2	4.842,8	1.756,4	10.221,7	16.820,9	10.385,7	8.964,9	1.420,9	5.355,3	15.855,6
Año 1999										
Andalucía										
Almería	79,2	63,5	15,7	117,7	196,9	128,6	114,5	14,1	61,7	191,6
Cádiz	164,9	84,5	80,4	283,0	447,8	292,1	223,4	68,7	130,9	426,7
Córdoba	120,7	68,9	51,8	195,7	316,4	189,9	147,4	42,5	101,8	294,1
Granada	118,6	73,4	45,2	213,8	332,4	194,3	156,7	37,6	121,9	320,4
Huelva	67,4	43,0	24,3	120,9	188,2	114,4	91,5	22,9	58,8	174,4
Jaén	87,5	57,9	29,6	173,4	261,0	164,6	138,1	26,6	86,0	252,7
Málaga	206,7	140,4	66,3	317,9	524,7	321,8	258,9	63,0	167,6	492,5
Sevilla	270,9	164,4	106,5	422,5	693,4	430,1	338,8	91,4	217,1	652,5
Total	1.115,8	695,9	419,9	1.844,9	2.960,6	1.835,7	1.469,0	366,6	945,6	2.804,7
España	6.773,9	5.211,3	1.562,7	10.191,6	16.965,6	10.516,4	9.356,7	1.159,7	5.359,3	15.992,9
Año 2000										
Andalucía										
Almería	88,2	68,3	19,9	114,2	202,4	129,4	114,0	15,4	62,6	193,4
Cádiz	175,6	97,7	77,9	274,8	450,4	297,7	234,7	63,1	132,9	433,3
Córdoba	121,3	77,0	44,3	197,6	318,9	189,7	153,2	36,5	102,3	295,3
Granada	113,9	76,1	37,8	222,8	336,7	196,9	163,8	33,1	121,9	321,0
Huelva	72,6	46,4	26,2	114,3	186,9	121,3	98,5	22,8	56,2	179,1
Jaén	90,0	55,9	34,2	175,9	265,9	166,3	139,6	26,8	83,1	250,9
Málaga	201,2	151,2	49,9	336,3	537,4	329,0	276,5	52,6	169,1	501,9
Sevilla	288,5	179,8	108,7	407,4	695,8	439,9	354,8	85,1	219,3	663,0
Total	1.151,2	752,3	398,9	1.843,1	2.994,3	1.870,2	1.534,9	335,3	947,4	2.837,6
España	7.086,9	5.632,9	1.454,0	10.058,6	17.145,5	10.769,7	9.736,8	1.032,9	5.326,3	16.178,7

IF ^c					
Activos	Ocupados	Parados	Inactivos	Total	
Año 1998					
Andalucía					
63,72	54,09	121,44	195,12	107,15	Almería
53,64	37,01	93,37	218,58	102,57	Cádiz
58,39	43,19	105,67	198,78	106,83	Córdoba
62,45	48,23	109,51	175,02	104,71	Granada
65,23	48,06	124,03	178,08	107,50	Huelva
52,59	44,19	97,69	201,36	103,55	Jaén
60,81	51,54	92,59	197,46	104,66	Málaga
59,78	48,08	94,53	204,44	107,65	Sevilla
59,04	46,63	99,68	198,05	105,51	Total
63,54	54,02	123,62	190,87	106,09	España
Año 1999					
Andalucía					
61,59	55,44	111,73	190,72	102,75	Almería
56,44	37,82	116,96	216,26	104,94	Cádiz
63,56	46,75	122,03	192,29	107,57	Córdoba
61,07	46,87	120,29	175,43	103,77	Granada
58,87	47,01	106,06	205,48	107,94	Huelva
53,15	41,94	111,28	201,77	103,26	Jaén
64,24	54,23	105,32	189,69	106,53	Málaga
62,98	48,54	116,58	194,63	106,27	Sevilla
60,78	47,37	114,53	195,09	105,56	Total
64,41	55,70	134,75	190,17	106,08	España
Año 2000					
Andalucía					
68,12	59,85	129,39	182,32	104,64	Almería
58,98	41,62	123,58	206,73	103,95	Cádiz
63,93	50,27	121,23	193,18	108,00	Córdoba
57,86	46,46	114,29	182,73	104,90	Granada
59,84	47,09	114,94	203,29	104,37	Huelva
54,13	40,04	127,57	211,77	105,99	Jaén
61,14	54,70	95,00	198,85	107,08	Málaga
65,59	50,68	127,73	185,77	104,95	Sevilla
61,55	49,01	118,97	194,55	105,52	Total
65,80	57,85	140,77	188,85	105,98	España

CONTINÚA →

4. Mercado de trabajo

4.1.2. Evolución de la población de 16 y más años por su relación con la actividad económica, sexo y provincia. Años 1998-2003^{ab} (miles de personas) (media anual)

	Mujeres					Hombres				
	Activas	Ocupadas	Paradas	Inactivas	Total	Activos	Ocupados	Parados	Inactivos	Total
Año 2001										
Andalucía										
Almería	84,5	70,1	14,4	124,5	209,0	128,3	119,4	8,9	65,4	194,3
Cádiz	168,6	107,1	61,6	282,8	451,4	296,8	242,9	54,0	141,7	440,3
Córdoba	109,9	75,6	34,3	212,0	321,9	185,8	158,6	27,2	109,3	295,8
Granada	113,6	83,2	30,5	225,7	339,3	192,5	165,5	26,9	129,2	323,2
Huelva	62,2	49,4	12,8	125,7	187,8	111,4	101,4	10,0	69,4	181,3
Jaén	87,3	64,6	22,7	174,5	261,9	166,9	145,7	21,2	90,0	258,1
Málaga	189,5	152,7	36,8	359,8	549,2	341,6	300,5	41,0	170,6	513,2
Sevilla	285,2	201,2	84,0	421,6	706,7	448,8	377,2	71,6	213,1	664,1
Total	1.100,7	803,7	297,0	1.926,3	3.027,1	1.871,8	1.611,1	260,7	988,6	2.870,2
España	6.977,6	5.916,4	1.061,1	10.348,3	17.325,9	10.837,1	10.029,1	808,0	5.486,1	16.362,8
Año 2002										
Andalucía										
Almería	86,0	71,7	14,2	123,5	209,5	135,2	125,6	9,6	65,8	201,0
Cádiz	185,4	111,6	73,8	268,2	453,6	299,4	240,9	58,5	144,1	443,4
Córdoba	113,1	78,0	35,1	205,2	318,3	189,2	159,7	29,5	112,2	301,5
Granada	129,8	92,1	37,8	215,7	345,5	200,2	174,0	26,2	120,3	320,5
Huelva	74,1	49,7	24,4	116,3	190,4	116,9	100,4	16,5	64,2	181,1
Jaén	89,2	63,0	26,2	173,3	262,5	173,1	151,1	21,9	86,7	259,7
Málaga	207,8	164,7	43,1	357,3	565,0	349,1	307,8	41,4	170,5	519,6
Sevilla	294,6	212,6	82,0	415,4	710,0	467,5	396,3	71,2	201,3	668,7
Total	1.179,9	843,3	336,6	1.874,9	3.054,7	1.930,5	1.655,9	274,6	964,9	2.895,4
España	7.305,9	6.111,0	1.195,0	10.163,6	17.469,5	11.034,6	10.146,6	888,0	5.460,9	16.495,5
Año 2003										
Andalucía										
Almería	93,8	79,0	14,7	121,5	215,2	143,2	132,4	10,8	58,8	202,0
Cádiz	177,1	118,6	58,6	282,8	460,0	295,6	243,7	51,9	145,8	441,4
Córdoba	116,9	80,1	36,8	195,5	312,4	201,6	171,1	30,4	107,2	308,8
Granada	133,7	98,1	35,6	215,2	348,9	204,2	178,8	25,4	115,8	320,0
Huelva	77,0	55,4	21,6	114,7	191,7	120,8	103,8	17,0	60,9	181,7
Jaén	97,0	67,3	29,7	170,8	267,7	170,2	150,3	19,9	86,0	256,3
Málaga	226,3	176,5	49,7	349,4	575,6	351,4	304,9	46,5	178,7	530,2
Sevilla	299,2	222,6	76,6	408,7	708,0	466,4	402,5	64,0	210,8	677,3
Total	1.221,0	897,6	323,4	1.858,6	3.079,6	1.953,5	1.687,5	266,0	964,1	2.917,5
España	7.622,8	6.410,2	1.212,6	9.971,5	17.594,4	11.199,1	10.284,3	914,7	5.409,6	16.608,7

FUENTE: IEA. Explotación de la Encuesta de Población Activa del INE

^aLos totales incluyen la población contada aparte, formada por quienes hacen el servicio militar o civil sustitutorio. En diciembre de 2001 este colectivo deja de existir.

^bLos datos de paro, desde el primer trimestre de 2001 en adelante, reflejan la nueva definición de parado establecida en el Reglamento 1897/2000 de la CE y no son directamente comparables con los de periodos anteriores.

^cÍndice de Feminización.

IF ^c					
Activos	Ocupados	Parados	Inactivos	Total	
Año 2001					
Andalucía					
65,84	58,74	160,78	190,29	107,53	Almería
56,82	44,09	114,09	199,52	102,52	Cádiz
59,17	47,67	126,22	193,87	108,80	Córdoba
59,03	50,25	113,20	174,70	104,98	Granada
55,86	48,69	128,89	181,12	103,60	Huelva
52,34	44,36	107,20	194,02	101,46	Jaén
55,47	50,80	89,70	210,96	107,03	Málaga
63,54	53,34	117,32	197,84	106,43	Sevilla
58,81	49,89	113,90	194,86	105,47	Total
64,39	58,99	131,33	188,63	105,89	España
Año 2002					
Andalucía					
63,60	57,09	148,56	187,66	104,24	Almería
61,91	46,31	126,26	186,20	102,29	Cádiz
59,76	48,84	118,91	182,91	105,57	Córdoba
64,86	52,89	144,32	179,24	107,80	Granada
63,41	49,46	148,25	181,33	105,15	Huelva
51,56	41,69	119,75	199,91	101,09	Jaén
59,52	53,51	104,11	209,59	108,74	Málaga
63,02	53,65	115,21	206,40	106,16	Sevilla
61,12	50,93	122,59	194,30	105,50	Total
66,21	60,23	134,57	186,11	105,90	España
Año 2003					
Andalucía					
65,48	59,68	136,81	206,60	106,56	Almería
59,93	48,66	112,82	193,95	104,21	Cádiz
57,99	46,81	120,82	182,37	101,18	Córdoba
65,48	54,84	140,41	185,90	109,04	Granada
63,76	53,37	126,98	188,45	105,52	Huelva
56,97	44,77	149,09	198,47	104,48	Jaén
64,39	57,90	106,87	195,45	108,57	Málaga
64,15	55,31	119,80	193,87	104,53	Sevilla
62,50	53,19	121,60	192,78	105,56	Total
68,07	62,33	132,57	184,33	105,93	España

4. Mercado de trabajo

4.1.3.G. Índice de feminización de la población activa por provincia. Año 2003

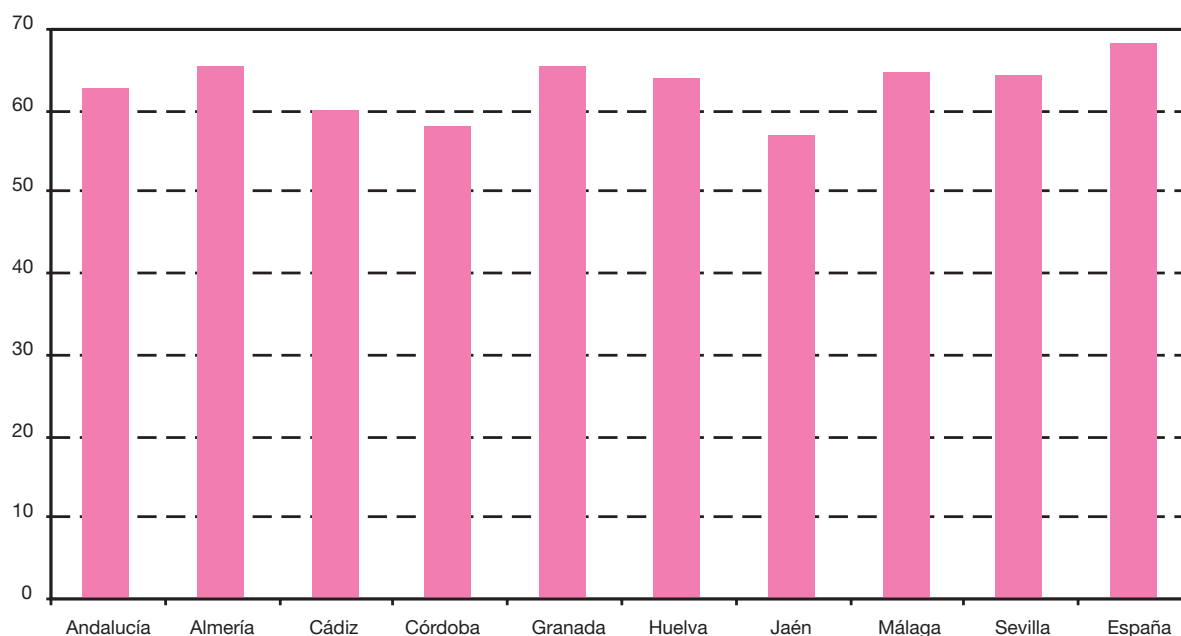

FUENTE: IEA. Explotación de la Encuesta de Población Activa del INE

4.1.4. Evolución de la población de 16 y más años inactiva según sexo y grupo de edad por tipo de inactividad en Andalucía. Años 1998-2003^a (miles de personas) (media anual)

	Estudiante	Jubilado o retirado, perceptor de pensión distinta de la jubilación, incapacitado permanente	Labores del hogar	Realizó sin remuneración trabajos sociales, otras	Total
Año 1998					
Mujeres					
De 16 a 24 años	248,2	4,7	47,5	14,3	314,6
De 25 a 34 años	25,1	7,1	190,7	4,8	227,7
De 35 a 44 años	2,7	11,2	220,2	1,6	235,8
De 45 y más años	2,6	471,9	598,3	8,4	1.081,3
Total	278,7	494,9	1.056,8	29,1	1.859,4
Hombres					
De 16 a 24 años	218,4	6,1	0,6	31,2	256,3
De 25 a 34 años	20,0	13,3	1,0	16,5	50,9
De 35 a 44 años	0,2	19,6	1,7	9,7	31,2
De 45 y más años	0,2	572,8	2,6	24,9	600,6
Total	238,8	611,9	5,9	82,3	938,9

CONTINÚA →

4.1.4. Evolución de la población de 16 y más años inactiva según sexo y grupo de edad por tipo de inactividad en Andalucía. Años 1998-2003^a (miles de personas) (media anual)

CONTINUACIÓN

	Estudiante	Jubilado o retirado, perceptor de pensión distinta de la jubilación, incapacitado permanente	Labores del hogar	Realizó sin remuneración trabajos sociales, otras	Total
IF^b					
De 16 a 24 años	113,65	76,53	7.787,79	45,75	122,78
De 25 a 34 años	125,31	53,19	18.744,24	29,09	447,64
De 35 a 44 años	1.440,59	56,99	13.224,65	16,62	756,20
De 45 y más años	1.232,15	82,39	22.775,78	33,72	180,04
Total	116,68	80,88	17.851,30	35,33	198,04
Año 1999					
Mujeres					
De 16 a 24 años	260,9	3,6	33,9	5,2	303,6
De 25 a 34 años	28,2	8,8	174,6	5,9	217,5
De 35 a 44 años	4,8	12,1	209,8	4,7	231,4
De 45 y más años	7,8	494,4	572,9	17,2	1.092,3
Total	301,7	519,0	991,2	33,0	1.844,9
Hombres					
De 16 a 24 años	227,3	6,2	0,3	14,4	248,2
De 25 a 34 años	26,5	14,0	0,6	13,5	54,5
De 35 a 44 años	0,5	21,6	1,3	10,2	33,4
De 45 y más años	0,4	569,8	2,4	36,8	609,5
Total	254,7	611,6	4,5	74,9	945,6
IF^b					
De 16 a 24 años	114,81	58,18	10.967,27	35,90	122,34
De 25 a 34 años	106,22	63,07	31.086,73	43,56	398,85
De 35 a 44 años	1.052,71	56,15	16.632,51	46,59	692,29
De 45 y más años	1.816,76	86,77	23.979,18	46,73	179,23
Total	118,46	84,86	21.922,79	44,06	195,09
Año 2000					
Mujeres					
De 16 a 24 años	261,5	3,0	28,0	6,6	299,2
De 25 a 34 años	29,0	9,8	163,5	6,4	208,8
De 35 a 44 años	4,2	14,1	211,5	3,6	233,5
De 45 y más años	10,1	512,2	558,9	20,4	1.101,6
Total	304,9	539,2	962,0	37,1	1.843,1
Hombres					
De 16 a 24 años	227,1	4,7	0,3	13,4	245,6
De 25 a 34 años	29,0	13,0	0,9	12,0	54,9
De 35 a 44 años	0,4	24,8	0,7	10,2	36,0
De 45 y más años	0,3	568,0	4,5	38,0	610,8
Total	256,8	610,5	6,4	73,6	947,4
IF^b					
De 16 a 24 años	115,12	64,70	8.280,65	49,46	121,82
De 25 a 34 años	100,08	75,41	19.088,83	53,10	380,15
De 35 a 44 años	1.198,53	56,75	32.096,84	35,92	648,43
De 45 y más años	3.036,41	90,18	12.354,89	53,72	180,34
Total	118,70	88,31	15.083,23	50,38	194,55

CONTINÚA →

4. Mercado de trabajo

4.1.4. Evolución de la población de 16 y más años inactiva según sexo y grupo de edad por tipo de inactividad en Andalucía. Años 1998-2003^a (miles de personas) (media anual)

CONTINUACIÓN

	Estudiante	Jubilado o retirado, perceptor de pensión distinta de la jubilación, incapacitado permanente	Labores del hogar	Realizó sin remuneración trabajos sociales, otras	Total
Año 2001					
Mujeres					
De 16 a 24 años	262,7	2,5	35,7	9,8	310,7
De 25 a 34 años	36,6	10,2	177,1	13,0	236,9
De 35 a 44 años	4,4	16,6	233,1	4,2	258,3
De 45 y más años	12,2	513,2	580,2	14,9	1.120,5
Total	315,9	542,5	1.026,2	41,9	1.926,3
Hombres					
De 16 a 24 años	226,7	4,0	0,7	20,7	252,1
De 25 a 34 años	33,0	13,7	1,5	21,0	69,1
De 35 a 44 años	0,9	29,2	1,4	19,3	50,8
De 45 y más años	0,6	567,2	4,9	43,9	616,6
Total	261,1	614,1	8,5	104,8	988,6
IF^b					
De 16 a 24 años	115,89	62,30	4.985,08	47,18	123,25
De 25 a 34 años	110,97	74,39	12.065,88	62,21	342,73
De 35 a 44 años	508,87	56,74	16.444,85	21,54	508,10
De 45 y más años	2.089,58	90,48	11.767,77	34,01	181,73
Total	120,97	88,33	12.026,25	39,95	194,86
Año 2002					
Mujeres					
De 16 a 24 años	243,8	2,8	31,3	8,3	286,1
De 25 a 34 años	31,7	10,3	169,7	8,2	220,0
De 35 a 44 años	4,8	18,7	216,2	6,5	246,3
De 45 y más años	11,2	527,2	565,8	18,3	1.122,5
Total	291,5	559,0	983,1	41,2	1.874,9
Hombres					
De 16 a 24 años	219,1	5,5	0,9	14,0	239,5
De 25 a 34 años	33,7	12,5	1,3	16,1	63,5
De 35 a 44 años	1,1	26,1	1,5	11,9	40,6
De 45 y más años	0,5	579,2	5,5	36,1	621,3
Total	254,4	623,3	9,2	78,1	964,9
IF^b					
De 16 a 24 años	111,28	50,48	3.453,88	58,84	119,47
De 25 a 34 años	94,18	82,57	13.411,02	50,99	346,23
De 35 a 44 años	434,73	71,65	14.347,78	54,54	606,06
De 45 y más años	2.413,61	91,02	10.287,81	50,75	180,68
Total	114,60	89,68	10.710,13	52,83	194,30

CONTINÚA →

4.1.4. Evolución de la población de 16 y más años inactiva según sexo y grupo de edad por tipo de inactividad en Andalucía. Años 1998-2003^a (miles de personas) (media anual)

CONTINUACIÓN

	Estudiante	Jubilado o retirado, perceptor de pensión distinta de la jubilación, incapacitado permanente	Labores del hogar	Realizó sin remuneración trabajos sociales, otras	Total
Año 2003					
Mujeres					
De 16 a 24 años	236,4	3,6	30,3	8,7	279,0
De 25 a 34 años	29,8	11,8	155,2	10,0	206,8
De 35 a 44 años	4,6	17,7	214,0	6,8	243,1
De 45 y más años	12,0	536,6	558,2	22,9	1.129,7
Total	282,7	569,7	957,7	48,4	1.858,6
Hombres					
De 16 a 24 años	207,8	4,2	0,9	17,1	230,0
De 25 a 34 años	31,2	13,0	0,9	15,5	60,6
De 35 a 44 años	0,6	23,4	1,7	12,6	38,3
De 45 y más años	0,8	590,0	5,8	38,5	635,1
Total	240,5	630,6	9,2	83,7	964,1
IF^b					
De 16 a 24 años	113,74	85,41	3.496,46	51,05	121,32
De 25 a 34 años	95,25	90,90	18.029,60	64,48	341,11
De 35 a 44 años	741,86	75,61	12.770,87	53,70	634,61
De 45 y más años	1.440,48	90,94	9.612,30	59,57	177,86
Total	117,56	90,33	10.397,23	57,86	192,78

FUENTE: IEA. Explotación de la Encuesta de Población Activa del INE

^aLos datos de inactivos desde el primer trimestre de 2001 en adelante reflejan la nueva definición de parado establecida en el Reglamento 1897/2000 de la CE, por lo tanto, no son directamente comparables con los de periodos anteriores.

^bÍndice de Feminización.

4. Mercado de trabajo

4.1.5. Evolución de la población activa según sexo por provincia. Años 1998-2003

(miles de personas) (media anual)

	1998	1999	2000	2001	2002	2003
Mujeres						
Andalucía						
Almería	77,6	79,2	88,2	84,5	85,9	93,8
Cádiz	158,1	164,9	175,6	168,6	185,4	177,1
Córdoba	110,9	120,7	121,3	109,9	113,1	116,9
Granada	120,9	118,6	113,9	113,6	129,8	133,7
Huelva	68,8	67,4	72,6	62,2	74,1	77,0
Jaén	85,7	87,5	90,0	87,3	89,2	97,0
Málaga	196,7	206,7	201,2	189,5	207,8	226,3
Sevilla	252,6	270,9	288,5	285,2	294,6	299,2
Total	1.071,2	1.115,8	1.151,2	1.100,7	1.179,9	1.221,0
España	6.599,2	6.773,9	7.086,9	6.977,6	7.305,9	7.622,8
Hombres						
Andalucía						
Almería	121,8	128,6	129,4	128,3	135,2	143,2
Cádiz	294,7	292,1	297,7	296,8	299,4	295,6
Córdoba	190,0	189,9	189,7	185,8	189,2	201,6
Granada	193,5	194,3	196,9	192,5	200,2	204,2
Huelva	105,4	114,4	121,3	111,4	116,9	120,8
Jaén	162,9	164,6	166,3	166,9	173,1	170,2
Málaga	323,5	321,8	329,0	341,6	349,1	351,4
Sevilla	422,5	430,1	439,9	448,8	467,5	466,4
Total	1.814,2	1.835,7	1.870,2	1.871,8	1.930,5	1.953,5
España	10.385,7	10.516,4	10.769,6	10.837,1	11.034,6	11.199,1
IF*						
Andalucía						
Almería	63,70	61,59	68,12	65,84	63,58	65,48
Cádiz	53,64	56,43	58,98	56,82	61,91	59,93
Córdoba	58,39	63,58	63,94	59,16	59,75	57,99
Granada	62,46	61,08	57,85	59,04	64,85	65,48
Huelva	65,25	58,85	59,82	55,84	63,38	63,76
Jaén	52,57	53,15	54,13	52,33	51,57	56,97
Málaga	60,82	64,23	61,14	55,47	59,51	64,39
Sevilla	59,78	62,98	65,59	63,54	63,02	64,15
Total	59,04	60,78	61,55	58,81	61,12	62,50
España	63,54	64,41	65,80	64,39	66,21	68,07

FUENTE: IEA. Explotación de la Encuesta de Población Activa del INE

*Índice de Feminización.

4.1.6. Evolución de la población activa según sexo y grupo de edad por estado civil en Andalucía. Años 1998-2003 (miles de personas) (media anual)

	Soltero	Casado	Viudo, separado o divorciado	Total
Año 1998				
Mujeres				
De 16 a 24 años	201,4	20,5	1,3	223,2
De 25 a 34 años	180,6	184,6	13,6	378,9
De 35 a 54 años	50,5	311,3	43,7	405,6
De 55 y más años	6,7	43,4	13,4	63,5
Total	439,2	559,9	72,0	1.071,2
Hombres				
De 16 a 24 años	267,5	15,7	0,6	283,9
De 25 a 34 años	288,4	273,5	5,8	567,8
De 35 a 54 años	72,4	700,4	20,4	793,2
De 55 y más años	7,1	155,4	6,9	169,4
Total	635,5	1.145,1	33,6	1.814,2
IF*				
De 16 a 24 años	75,29	130,18	227,96	78,64
De 25 a 34 años	62,63	67,50	233,35	66,73
De 35 a 54 años	69,80	44,45	214,39	51,13
De 55 y más años	93,48	27,95	195,79	37,49
Total	69,12	48,89	214,12	59,04
Año 1999				
Mujeres				
De 16 a 24 años	206,5	16,7	0,9	224,2
De 25 a 34 años	194,3	187,7	13,3	395,3
De 35 a 54 años	52,3	330,9	46,6	429,8
De 55 y más años	6,5	43,7	16,3	66,4
Total	459,6	579,0	77,1	1.115,8
Hombres				
De 16 a 24 años	273,6	10,3	0,1	284,0
De 25 a 34 años	293,4	270,0	5,9	569,3
De 35 a 54 años	79,8	713,8	19,3	812,9
De 55 y más años	7,6	154,2	7,7	169,4
Total	654,4	1.148,3	33,0	1.835,7
IF*				
De 16 a 24 años	75,48	162,65	712,70	78,93
De 25 a 34 años	66,23	69,50	226,72	69,44
De 35 a 54 años	65,53	46,36	241,41	52,88
De 55 y más años	85,44	28,32	212,48	39,22
Total	70,24	50,42	233,89	60,78

CONTINÚA →

4. Mercado de trabajo

4.1.6. Evolución de la población activa según sexo y grupo de edad por estado civil en Andalucía. Años 1998-2003 (miles de personas) (media anual)

CONTINUACIÓN

	Soltero	Casado	Viudo, separado o divorciado	Total
Año 2000				
Mujeres				
De 16 a 24 años	200,1	16,9	0,5	217,5
De 25 a 34 años	202,8	195,6	12,9	411,4
De 35 a 54 años	54,0	353,9	49,4	457,2
De 55 y más años	6,7	43,5	14,8	65,0
Total	463,7	610,0	77,6	1.151,2
Hombres				
De 16 a 24 años	267,4	11,4	0,2	279,1
De 25 a 34 años	309,8	262,1	5,8	577,7
De 35 a 54 años	84,4	734,2	19,9	838,5
De 55 y más años	8,1	161,2	5,7	174,9
Total	669,7	1.168,9	31,6	1.870,2
IF*				
De 16 a 24 años	74,81	148,27	246,65	77,95
De 25 a 34 años	65,48	74,64	221,39	71,21
De 35 a 54 años	64,01	48,20	247,77	54,53
De 55 y más años	83,50	27,01	260,18	37,18
Total	69,24	52,18	245,12	61,55
Año 2001				
Mujeres				
De 16 a 24 años	176,8	15,9	0,6	193,3
De 25 a 34 años	196,3	184,2	9,2	389,8
De 35 a 54 años	55,9	343,9	50,0	449,7
De 55 y más años	8,0	45,8	14,1	67,9
Total	437,0	589,8	73,9	1.100,7
Hombres				
De 16 a 24 años	254,1	12,6	0,1	266,9
De 25 a 34 años	309,4	260,2	5,5	575,1
De 35 a 54 años	84,1	743,6	20,7	848,5
De 55 y más años	6,6	167,8	7,1	181,4
Total	654,2	1.184,2	33,4	1.871,8
IF*				
De 16 a 24 años	69,56	126,19	559,73	72,44
De 25 a 34 años	63,46	70,81	168,89	67,79
De 35 a 54 años	66,47	46,24	240,95	53,01
De 55 y más años	121,04	27,31	199,83	37,41
Total	66,79	49,81	221,51	58,81

CONTINÚA →

4.1.6. Evolución de la población activa según sexo y grupo de edad por estado civil en Andalucía.
Años 1998-2003 (miles de personas) (media anual)

CONTINUACIÓN

	Soltero	Casado	Viudo, separado o divorciado	Total
Año 2002				
Mujeres				
De 16 a 24 años	186,7	15,4	0,8	202,9
De 25 a 34 años	201,2	197,5	12,2	411,0
De 35 a 54 años	59,9	381,6	54,1	495,6
De 55 y más años	6,4	47,3	16,7	70,4
Total	454,2	641,8	83,9	1.179,9
Hombres				
De 16 a 24 años	260,6	11,2	0,1	271,9
De 25 a 34 años	302,7	278,9	5,4	587,0
De 35 a 54 años	92,5	762,6	25,2	880,3
De 55 y más años	8,2	174,5	8,7	191,4
Total	664,0	1.227,2	39,3	1.930,5
IF*				
De 16 a 24 años	71,63	137,32	1.127,96	74,62
De 25 a 34 años	66,48	70,81	227,38	70,01
De 35 a 54 años	64,76	50,04	215,08	56,31
De 55 y más años	77,98	27,11	191,56	36,78
Total	68,40	52,30	213,26	61,12
Año 2003				
Mujeres				
De 16 a 24 años	178,9	14,5	1,0	194,3
De 25 a 34 años	205,5	206,8	14,3	426,6
De 35 a 54 años	67,0	398,3	57,6	522,9
De 55 y más años	7,5	51,2	18,4	77,2
Total	458,9	670,8	91,3	1.221,0
Hombres				
De 16 a 24 años	253,1	10,8	0,8	264,8
De 25 a 34 años	313,7	273,4	5,7	592,8
De 35 a 54 años	111,9	762,5	26,5	900,8
De 55 y más años	9,0	177,3	8,7	195,1
Total	687,8	1.223,9	41,7	1.953,5
IF*				
De 16 a 24 años	70,66	134,40	116,16	73,40
De 25 a 34 años	65,51	75,64	252,86	71,97
De 35 a 54 años	59,87	52,24	217,68	58,04
De 55 y más años	83,36	28,89	210,12	39,54
Total	66,72	54,81	218,83	62,50

FUENTE: IEA. Explotación de la Encuesta de Población Activa del INE

*Índice de Feminización.

4. Mercado de trabajo

4.1.7. Evolución de la población activa por sexo, grupo de edad y provincia. Años 1998-2003

(miles de personas) (media anual)

	Mujeres					Hombres				
	De 16 a 24 años	De 25 a 34 años	De 35 a 54 años	De 55 y más años	Total	De 16 a 24 años	De 25 a 34 años	De 35 a 54 años	De 55 y más años	Total
Año 1998										
Andalucía										
Almería	15,2	24,0	33,1	5,2	77,6	19,0	37,5	55,6	9,7	121,8
Cádiz	38,1	61,4	50,5	8,1	158,0	45,0	92,0	129,1	28,4	294,6
Córdoba	22,9	34,0	45,4	8,7	110,9	28,3	59,3	82,9	19,5	190,0
Granada	18,9	40,4	52,2	9,4	120,9	32,1	50,0	92,8	18,7	193,5
Huelva	17,4	25,6	23,4	2,4	68,8	15,7	32,7	49,4	7,6	105,4
Jaén	16,5	30,6	33,9	4,6	85,7	25,3	51,0	71,3	15,3	162,9
Málaga	40,7	67,3	76,8	11,9	196,7	49,9	102,3	139,4	31,9	323,4
Sevilla	53,4	95,6	90,4	13,2	252,6	68,6	143,0	172,8	38,2	422,5
Total	223,2	378,9	405,6	63,5	1.071,2	283,9	567,8	793,2	169,4	1.814,2
España	1.127,1	2.258,5	2.741,1	472,5	6.599,2	1.380,3	3.032,9	4.799,9	1.172,6	10.385,7
Año 1999										
Andalucía										
Almería	12,1	28,8	33,2	5,0	79,2	21,7	41,3	55,3	10,2	128,5
Cádiz	35,0	63,3	59,3	7,2	164,8	44,8	93,4	128,1	25,8	292,1
Córdoba	23,8	38,8	49,8	8,3	120,7	28,9	55,9	83,6	21,5	189,8
Granada	23,5	37,4	50,1	7,7	118,6	28,5	55,7	92,1	17,9	194,2
Huelva	15,4	26,2	23,0	2,7	67,3	17,6	34,7	52,2	9,8	114,4
Jaén	15,1	31,0	35,6	5,8	87,5	24,9	48,5	76,3	15,0	164,6
Málaga	40,7	72,1	81,6	12,4	206,7	47,0	97,2	148,0	29,6	321,8
Sevilla	58,5	97,7	97,3	17,4	270,9	70,6	142,5	177,5	39,6	430,1
Total	224,2	395,3	429,8	66,4	1.115,8	284,0	569,3	812,9	169,4	1.835,7
España	1.124,6	2.320,0	2.857,6	471,8	6.773,9	1.378,8	3.070,0	4.897,9	1.169,8	10.516,4
Año 2000										
Andalucía										
Almería	14,1	30,9	37,5	5,7	88,1	20,5	38,1	60,6	10,2	129,4
Cádiz	36,9	67,0	64,9	6,9	175,6	51,8	90,5	133,1	22,4	297,7
Córdoba	23,3	38,5	52,5	6,9	121,3	27,6	51,2	90,7	20,1	189,7
Granada	20,3	36,0	50,7	6,9	113,9	26,8	58,8	90,6	20,8	196,9
Huelva	15,8	27,0	25,9	3,9	72,6	20,7	36,8	53,7	10,1	121,3
Jaén	14,4	32,6	36,9	6,2	90,0	23,1	46,2	81,3	15,8	166,3
Málaga	37,0	76,4	74,6	13,2	201,1	44,0	109,9	144,1	31,0	329,0
Sevilla	55,7	103,1	114,3	15,4	288,5	64,7	146,2	184,4	44,5	439,8
Total	217,5	411,4	457,2	65,0	1.151,2	279,1	577,7	838,5	174,9	1.870,2
España	1.114,9	2.413,3	3.057,5	501,3	7.086,9	1.379,8	3.134,5	5.028,0	1.227,4	10.769,6

IF*				
De 16 a 24 años	De 25 a 34 años	De 35 a 54 años	De 55 y más años	Total
Año 1998				
Andalucía				
80,23	64,10	59,54	53,69	63,70
84,68	66,68	39,08	28,43	53,64
81,17	57,29	54,71	44,39	58,39
58,86	80,90	56,22	50,32	62,46
111,10	78,09	47,43	31,12	65,25
65,24	59,96	47,56	30,30	52,57
81,64	65,78	55,11	37,35	60,82
77,78	66,90	52,32	34,56	59,78
78,64	66,73	51,13	37,49	59,04
81,66	74,47	57,11	40,29	63,54
Almería				
Cádiz				
Córdoba				
Granada				
Huelva				
Jaén				
Málaga				
Sevilla				
Total				
España				
Año 1999				
Andalucía				
55,71	69,72	60,15	49,00	61,59
78,08	67,79	46,33	27,89	56,43
82,59	69,32	59,55	38,75	63,58
82,38	67,11	54,43	42,64	61,08
87,48	75,39	44,09	27,50	58,85
60,77	64,01	46,63	38,54	53,15
86,44	74,19	55,10	41,93	64,23
82,98	68,55	54,81	43,91	62,98
78,93	69,44	52,88	39,22	60,78
81,56	75,57	58,34	40,33	64,41
Almería				
Cádiz				
Córdoba				
Granada				
Huelva				
Jaén				
Málaga				
Sevilla				
Total				
España				
Año 2000				
Andalucía				
68,87	80,98	61,85	55,77	68,12
71,28	74,03	48,71	30,83	58,98
84,64	75,12	57,91	34,36	63,94
75,73	61,27	56,03	33,12	57,85
76,64	73,29	48,18	38,31	59,82
62,51	70,54	45,37	38,97	54,13
84,04	69,51	51,79	42,45	61,14
85,99	70,51	61,96	34,72	65,59
77,95	71,21	54,53	37,18	61,55
80,80	76,99	60,81	40,84	65,80

CONTINÚA →

4. Mercado de trabajo

4.1.7. Evolución de la población activa por sexo, grupo de edad y provincia. Años 1998-2003

(miles de personas) (media anual)

	Mujeres					Hombres				
	De 16 a 24 años	De 25 a 34 años	De 35 a 54 años	De 55 y más años	Total	De 16 a 24 años	De 25 a 34 años	De 35 a 54 años	De 55 y más años	Total
Año 2001										
Andalucía										
Almería	16,0	27,0	35,6	5,8	84,5	18,8	41,9	58,2	9,4	128,3
Cádiz	32,5	62,1	65,7	8,2	168,6	45,6	88,9	138,5	23,9	296,8
Córdoba	18,4	37,3	46,5	7,8	109,9	26,1	50,0	90,8	18,8	185,7
Granada	16,8	34,4	54,1	8,3	113,6	24,0	57,1	91,3	20,0	192,4
Huelva	10,8	23,4	24,2	3,8	62,2	16,9	32,2	52,7	9,6	111,4
Jaén	12,5	31,3	38,0	5,5	87,3	24,5	49,1	77,7	15,5	166,9
Málaga	34,8	65,0	76,6	13,1	189,4	45,2	108,3	147,0	41,1	341,5
Sevilla	51,7	109,2	109,0	15,3	285,2	65,6	147,7	192,4	43,1	448,8
Total	193,3	389,8	449,7	67,9	1.100,7	266,9	575,1	848,5	181,4	1.871,8
España	1.015,0	2.367,4	3.069,9	525,2	6.977,6	1.344,8	3.151,0	5.079,0	1.262,3	10.837,1
Año 2002										
Andalucía										
Almería	13,2	27,8	38,4	6,5	85,9	19,4	41,6	59,0	15,3	135,2
Cádiz	40,2	62,2	73,2	9,8	185,4	42,1	93,8	139,1	24,4	299,4
Córdoba	16,5	37,1	50,0	9,5	113,1	26,9	52,6	91,8	18,0	189,2
Granada	18,2	41,2	62,1	8,2	129,8	28,9	52,5	97,7	21,1	200,2
Huelva	11,9	26,6	31,4	4,2	74,1	15,5	32,7	56,3	12,3	116,9
Jaén	14,2	30,7	40,0	4,4	89,2	25,6	51,4	78,9	17,2	173,0
Málaga	36,9	67,8	91,3	11,8	207,8	51,8	98,8	158,0	40,5	349,1
Sevilla	51,9	117,5	109,3	15,9	294,6	61,7	163,6	199,5	42,6	467,5
Total	202,9	411,0	495,6	70,4	1.179,9	271,9	587,0	880,3	191,4	1.930,5
España	992,4	2.474,0	3.288,0	551,6	7.305,9	1.316,2	3.207,6	5.210,8	1.300,1	11.034,6
Año 2003										
Andalucía										
Almería	12,6	31,8	42,3	7,0	93,8	21,1	45,4	61,5	15,2	143,2
Cádiz	33,2	61,7	73,2	9,0	177,1	40,4	87,0	140,7	27,4	295,6
Córdoba	16,1	37,9	52,4	10,4	116,9	27,5	56,4	95,3	22,4	201,6
Granada	19,3	41,3	63,0	10,1	133,7	27,1	52,3	104,4	20,4	204,2
Huelva	11,2	27,4	33,8	4,6	77,0	16,4	39,0	54,9	10,5	120,8
Jaén	15,6	29,1	45,8	6,5	97,0	23,1	44,9	85,2	17,0	170,2
Málaga	40,5	79,9	93,5	12,3	226,3	56,4	101,7	154,3	39,0	351,4
Sevilla	45,8	117,4	118,8	17,2	299,2	52,7	166,0	204,5	43,2	466,4
Total	194,3	426,6	522,9	77,2	1.221,0	264,8	592,8	900,8	195,1	1.953,5
España	964,0	2.573,7	3.491,0	594,3	7.622,8	1.278,9	3.239,5	5.337,5	1.343,4	11.199,1

FUENTE: IEA. Explotación de la Encuesta de Población Activa del INE

*Índice de Feminización.

IF*					
De 16 a 24 años	De 25 a 34 años	De 35 a 54 años	De 55 y más años	Total	
Año 2001					
Andalucía					
85,09	64,47	61,27	61,75	65,84	Almería
71,35	69,94	47,47	34,50	56,82	Cádiz
70,19	74,56	51,22	41,27	59,16	Córdoba
69,80	60,36	59,26	41,31	59,04	Granada
63,61	72,84	45,92	39,59	55,84	Huelva
50,86	63,73	48,92	35,60	52,33	Jaén
76,90	60,02	52,10	31,94	55,47	Málaga
78,71	73,96	56,64	35,56	63,54	Sevilla
72,44	67,79	53,01	37,41	58,81	Total
75,48	75,13	60,44	41,60	64,39	España
Año 2002					
Andalucía					
67,93	66,97	65,15	42,71	63,58	Almería
95,53	66,33	52,59	40,14	61,91	Cádiz
61,32	70,50	54,44	53,10	59,75	Córdoba
63,10	78,43	63,62	39,07	64,85	Granada
76,48	81,36	55,74	34,01	63,38	Huelva
55,43	59,85	50,65	25,39	51,57	Jaén
71,16	68,65	57,78	29,13	59,51	Málaga
84,08	71,79	54,79	37,38	63,02	Sevilla
74,62	70,01	56,31	36,78	61,12	Total
75,40	77,13	63,10	42,43	66,21	España
Año 2003					
Andalucía					
59,79	70,15	68,72	46,27	65,48	Almería
82,20	70,94	52,03	32,69	59,93	Cádiz
58,53	67,27	55,01	46,56	57,99	Córdoba
71,20	78,85	60,37	49,73	65,48	Granada
68,48	70,24	61,52	44,02	63,76	Huelva
67,40	64,74	53,82	38,07	56,97	Jaén
71,84	78,59	60,62	31,46	64,39	Málaga
86,83	70,75	58,07	39,89	64,15	Sevilla
73,40	71,97	58,04	39,54	62,50	Total
75,38	79,45	65,41	44,24	68,07	España

4. Mercado de trabajo

4.1.8. Evolución de la tasa de actividad según sexo y grupo de edad en Andalucía. Años 1998-2003

	1998	1999	2000	2001	2002	2003
Mujeres						
De 16 a 19 años	22,19	23,85	22,78	20,57	21,69	20,40
De 20 a 24 años	55,60	55,76	55,61	50,60	54,98	55,06
De 25 a 29 años	66,51	68,31	70,58	66,13	69,37	70,40
De 30 a 54 años	48,99	50,69	52,25	49,69	52,95	54,86
De 55 y más años	7,04	7,28	7,03	7,23	7,39	7,99
Total	36,55	37,69	38,45	36,36	38,62	39,65
Hombres						
De 16 a 19 años	31,25	30,96	33,68	31,73	33,13	33,43
De 20 a 24 años	64,74	66,30	64,27	63,61	66,82	67,14
De 25 a 29 años	88,78	87,31	86,67	85,34	87,12	87,43
De 30 a 54 años	91,30	91,26	91,64	90,03	90,86	90,81
De 55 y más años	23,65	23,37	23,82	24,36	25,33	25,48
Total	65,31	65,45	65,91	65,22	66,67	66,96

FUENTE: IEA. Explotación de la Encuesta de Población Activa del INE

4.1.9.G. Evolución de la tasa de actividad de la población femenina según grupo de edad en Andalucía. Años 1996-2003

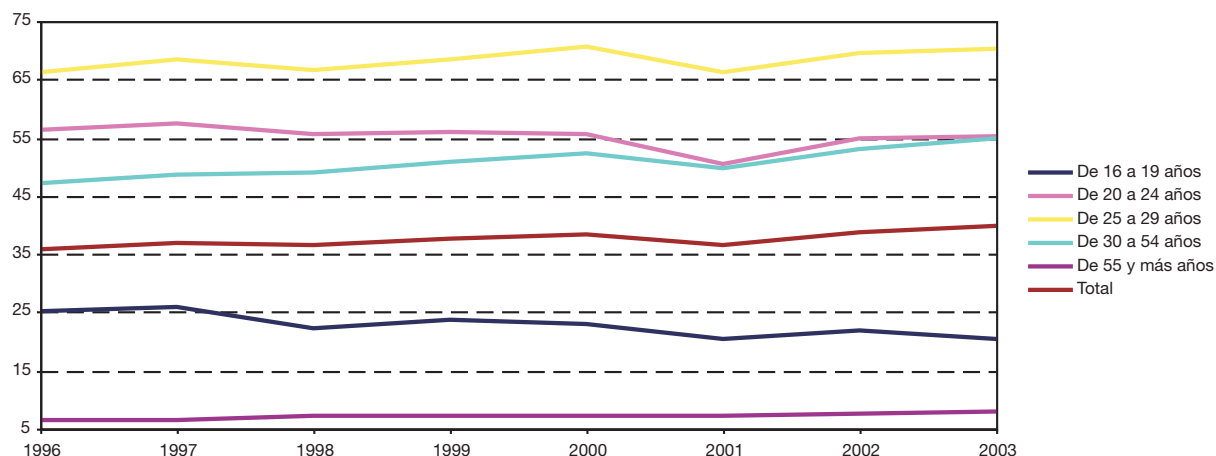

FUENTE: IEA. Explotación de la Encuesta de Población Activa del INE

4.1.10.G. Evolución de la tasa de actividad de la población masculina según grupo de edad en Andalucía. Años 1996-2003

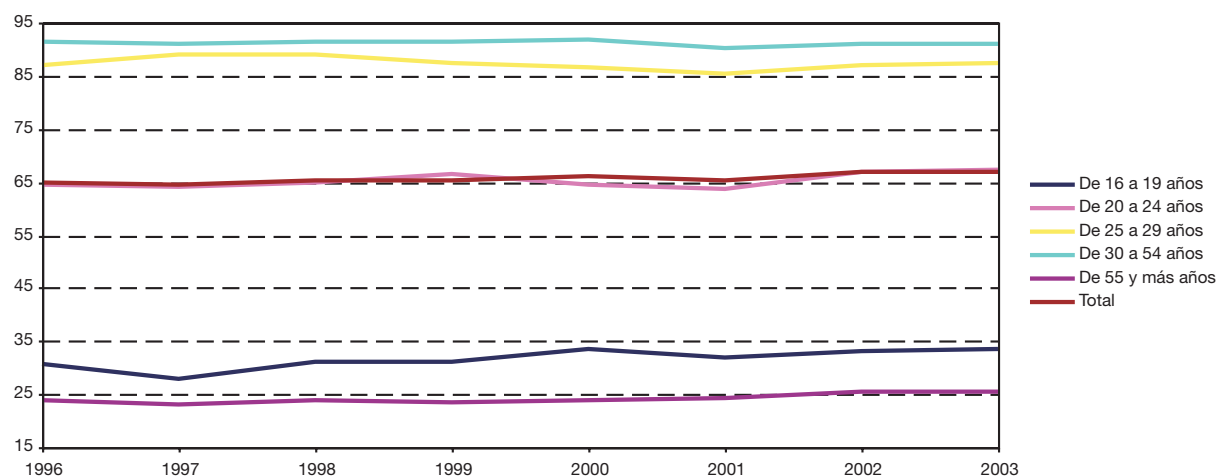

FUENTE: IEA. Explotación de la Encuesta de Población Activa del INE

4.1.11. Evolución de la población activa según sexo y grupo de edad por estudios terminados en Andalucía. Años 1998-2003 (miles de personas) (media anual)

	Analfabetos y sin estudios	Primarios	Secundarios o medios	Técnico- profesionales	Universitarios y otros	Total
Año 1998						
Mujeres						
De 16 a 19 años	1,5	8,9	34,5	5,4	0,1	50,3
De 20 a 24 años	2,9	21,1	88,3	41,3	19,3	172,9
De 25 a 29 años	5,3	21,5	83,8	43,7	50,3	204,6
De 30 a 44 años	38,4	93,6	148,2	52,7	102,7	435,5
De 45 a 54 años	39,5	43,6	29,8	8,6	22,8	144,4
De 55 y más años	35,4	17,3	5,5	1,1	4,2	63,5
Total	123,0	206,0	390,0	152,7	199,5	1.071,2
Hombres						
De 16 a 19 años	2,7	16,7	50,5	4,6	0,1	74,5
De 20 a 24 años	6,5	33,7	119,0	41,3	8,7	209,3
De 25 a 29 años	12,7	45,5	132,7	50,9	40,4	282,1
De 30 a 44 años	63,7	200,7	287,4	99,4	100,9	752,0
De 45 a 54 años	65,9	126,5	76,2	15,4	43,0	326,8
De 55 y más años	56,2	62,9	23,8	5,4	21,0	169,4
Total	207,7	486,0	689,5	217,0	214,0	1.814,2

CONTINÚA →

4. Mercado de trabajo

4.1.11. Evolución de la población activa según sexo y grupo de edad por estudios terminados en Andalucía. Años 1998-2003 (miles de personas) (media anual)

CONTINUACIÓN

	Analfabetos y sin estudios	Primarios	Secundarios o medios	Técnico- profesionales	Universitarios y otros	Total
IF*						
De 16 a 19 años	56,52	53,27	68,24	117,45	174,89	67,56
De 20 a 24 años	44,00	62,74	74,13	99,97	221,08	82,59
De 25 a 29 años	41,61	47,28	63,14	85,90	124,72	72,52
De 30 a 44 años	60,27	46,62	51,56	52,99	101,83	57,91
De 45 a 54 años	59,98	34,48	39,16	56,23	53,05	44,17
De 55 y más años	63,01	27,44	23,11	19,86	20,15	37,49
Total	59,21	42,38	56,55	70,40	93,21	59,04
Año 1999						
Mujeres						
De 16 a 19 años	1,3	9,0	37,6	4,5	0,0	52,4
De 20 a 24 años	3,7	16,8	87,0	43,9	20,3	171,7
De 25 a 29 años	4,6	20,0	84,7	47,1	55,3	211,8
De 30 a 44 años	41,0	97,6	159,9	63,3	103,6	465,5
De 45 a 54 años	35,7	42,8	31,8	10,0	27,5	147,9
De 55 y más años	33,6	19,4	5,6	1,3	6,6	66,4
Total	119,9	205,6	406,7	170,2	213,4	1.115,8
Hombres						
De 16 a 19 años	3,1	16,8	46,2	5,1	0,2	71,4
De 20 a 24 años	6,4	34,0	123,3	40,1	8,8	212,6
De 25 a 29 años	14,1	43,5	130,0	51,3	40,5	279,4
De 30 a 44 años	62,5	196,5	292,0	104,0	115,1	770,1
De 45 a 54 años	70,4	121,4	75,7	18,1	47,1	332,8
De 55 y más años	55,6	60,6	25,2	5,8	22,2	169,4
Total	212,1	472,8	692,5	224,4	233,9	1.835,7
IF*						
De 16 a 19 años	42,92	53,43	81,23	88,19	21,84	73,40
De 20 a 24 años	57,24	49,37	70,59	109,62	231,05	80,78
De 25 a 29 años	32,89	45,93	65,21	91,81	136,60	75,82
De 30 a 44 años	65,68	49,69	54,76	60,86	90,00	60,44
De 45 a 54 años	50,70	35,25	41,99	55,35	58,52	44,44
De 55 y más años	60,34	32,00	22,18	23,23	29,52	39,22
Total	56,54	43,48	58,73	75,86	91,24	60,78
Año 2000						
Mujeres						
De 16 a 19 años	1,7	7,7	33,5	5,5	-	48,4
De 20 a 24 años	3,6	19,7	85,4	41,6	18,9	169,1
De 25 a 29 años	4,3	22,0	80,8	48,3	66,0	221,4
De 30 a 44 años	37,1	97,0	170,1	74,3	109,1	487,6
De 45 a 54 años	34,5	43,8	37,7	12,9	30,7	159,6
De 55 y más años	32,0	16,0	7,0	2,1	8,0	65,0
Total	113,1	206,2	414,4	184,8	232,7	1.151,2

CONTINÚA →

4.1.11. Evolución de la población activa según sexo y grupo de edad por estudios terminados en Andalucía.

Años 1998-2003 (miles de personas) (media anual)

CONTINUACIÓN

	Analfabetos y sin estudios	Primarios	Secundarios o medios	Técnico- profesionales	Universitarios y otros	Total
Hombres						
De 16 a 19 años	3,2	18,6	48,2	5,1	-	75,0
De 20 a 24 años	7,2	32,2	115,8	38,5	10,4	204,0
De 25 a 29 años	11,5	40,3	124,8	55,5	48,6	280,7
De 30 a 44 años	65,3	185,7	306,8	117,9	117,1	792,8
De 45 a 54 años	71,1	122,0	78,7	19,8	51,0	342,7
De 55 y más años	60,9	55,9	29,7	5,5	22,7	174,9
Total	219,1	454,7	704,0	242,4	250,0	1.870,2
IF*						
De 16 a 19 años	53,01	41,64	69,43	109,44	np	64,54
De 20 a 24 años	50,53	61,03	73,74	107,97	181,71	82,88
De 25 a 29 años	37,57	54,64	64,73	87,02	135,66	78,87
De 30 a 44 años	56,85	52,25	55,43	63,05	93,11	61,50
De 45 a 54 años	48,46	35,92	47,95	65,06	60,18	46,58
De 55 y más años	52,46	28,60	23,48	37,77	35,16	37,18
Total	51,63	45,35	58,86	76,23	93,08	61,55
Año 2001						
Mujeres						
De 16 a 19 años	1,0	5,6	29,5	6,2	-	42,3
De 20 a 24 años	3,5	12,7	78,6	37,6	18,7	151,0
De 25 a 29 años	3,2	17,1	77,0	48,4	64,0	209,7
De 30 a 44 años	35,2	79,3	171,9	73,5	110,7	470,6
De 45 a 54 años	31,5	46,0	40,0	11,9	29,9	159,3
De 55 y más años	25,1	19,6	9,8	4,2	9,1	67,9
Total	99,5	180,2	406,9	181,8	232,3	1.100,7
Hombres						
De 16 a 19 años	1,8	17,0	46,3	3,1	0,0	68,2
De 20 a 24 años	4,9	24,4	119,9	39,2	10,3	198,6
De 25 a 29 años	10,5	32,9	129,0	56,3	51,0	279,7
De 30 a 44 años	54,5	171,2	324,2	123,4	121,6	794,9
De 45 a 54 años	57,2	123,3	95,4	21,8	51,3	349,0
De 55 y más años	59,9	59,4	29,4	5,7	27,0	181,4
Total	188,9	428,2	744,1	249,5	261,3	1.871,8
IF*						
De 16 a 19 años	52,33	32,87	63,75	201,64	-	61,95
De 20 a 24 años	71,28	51,88	65,57	95,97	182,12	76,04
De 25 a 29 años	30,55	52,00	59,70	85,85	125,45	74,96
De 30 a 44 años	64,57	46,33	53,04	59,51	91,04	59,20
De 45 a 54 años	55,01	37,30	41,98	54,88	58,23	45,66
De 55 y más años	41,98	32,98	33,39	74,61	33,56	37,41
Total	52,67	42,09	54,68	72,88	88,92	58,81
Año 2002						
Mujeres						
De 16 a 19 años	0,4	7,7	30,1	4,7	0,1	43,0
De 20 a 24 años	2,3	11,7	83,9	40,7	21,3	159,9
De 25 a 29 años	2,5	14,5	80,1	56,0	67,9	220,9
De 30 a 44 años	27,7	84,6	189,8	83,9	121,7	507,8
De 45 a 54 años	29,9	58,3	43,3	13,7	32,7	177,9
De 55 y más años	25,3	21,2	11,0	3,2	9,7	70,4
Total	88,1	198,1	438,2	202,1	253,4	1.179,9

CONTINÚA →

4. Mercado de trabajo

4.1.11. Evolución de la población activa según sexo y grupo de edad por estudios terminados en Andalucía. Años 1998-2003 (miles de personas) (media anual)

CONTINUACIÓN

	Analfabetos y sin estudios	Primarios	Secundarios o medios	Técnico- profesionales	Universitarios y otros	Total
Hombres						
De 16 a 19 años	2,8	19,7	42,1	3,8	0,1	68,7
De 20 a 24 años	4,1	26,9	124,0	37,9	10,3	203,2
De 25 a 29 años	7,4	36,3	126,9	58,1	58,0	286,8
De 30 a 44 años	45,5	169,1	346,8	131,4	133,2	826,0
De 45 a 54 años	54,1	129,4	103,4	20,5	47,1	354,5
De 55 y más años	59,0	69,9	30,8	4,4	27,3	191,4
Total	172,9	451,4	774,1	256,2	276,0	1.930,5
IF*						
De 16 a 19 años	14,17	39,22	71,51	121,36	52,14	62,63
De 20 a 24 años	56,47	43,50	67,66	107,16	206,93	78,68
De 25 a 29 años	34,14	39,92	63,07	96,42	116,94	77,05
De 30 a 44 años	60,98	50,03	54,73	63,83	91,42	61,48
De 45 a 54 años	55,16	45,11	41,89	66,68	69,42	50,18
De 55 y más años	42,90	30,31	35,57	72,54	35,72	36,78
Total	50,97	43,89	56,60	78,87	91,83	61,12
Año 2003						
Mujeres						
De 16 a 19 años	0,9	7,4	26,9	3,8	0,1	39,0
De 20 a 24 años	1,9	13,5	85,7	33,4	20,9	155,3
De 25 a 29 años	3,4	19,2	81,9	50,0	69,3	223,9
De 30 a 44 años	26,6	82,3	198,2	91,5	138,6	537,1
De 45 a 54 años	26,9	61,5	46,7	16,3	37,2	188,5
De 55 y más años	25,9	23,1	11,9	2,7	13,5	77,2
Total	85,5	207,0	451,2	197,6	279,6	1.221,0
Hombres						
De 16 a 19 años	2,5	20,2	40,0	4,1	-	66,9
De 20 a 24 años	3,8	31,4	115,9	35,6	11,2	197,9
De 25 a 29 años	7,3	36,5	129,6	56,3	57,8	287,5
De 30 a 44 años	43,5	176,7	361,9	125,3	140,1	847,6
De 45 a 54 años	50,5	129,5	102,9	22,4	53,2	358,5
De 55 y más años	50,7	75,2	31,3	4,5	33,5	195,1
Total	158,3	469,5	781,6	248,2	295,8	1.953,5
IF*						
De 16 a 19 años	34,84	36,81	67,24	91,15	np	58,36
De 20 a 24 años	49,21	42,89	73,94	93,84	186,23	78,49
De 25 a 29 años	46,02	52,60	63,24	88,81	120,00	77,87
De 30 a 44 años	61,00	46,57	54,75	72,99	98,94	63,37
De 45 a 54 años	53,36	47,46	45,33	72,91	69,83	52,59
De 55 y más años	51,14	30,75	38,09	59,93	40,36	39,54
Total	54,02	44,08	57,73	79,63	94,52	62,50

FUENTE: IEA. Explotación de la Encuesta de Población Activa del INE

*Índice de Feminización.

4.1.12.G. Evolución del índice de feminización de la población activa según estudios terminados en Andalucía. Años 1996-2003

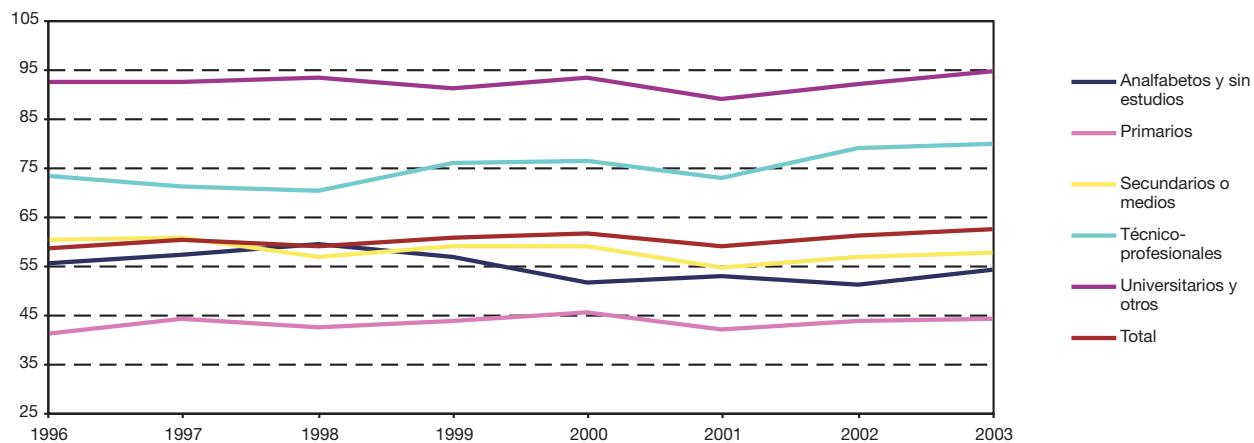

FUENTE: IEA. Explotación de la Encuesta de Población Activa del INE

4. Mercado de trabajo

4.1.13. Evolución de la población activa por sexo, estudios terminados y provincia. Años 1998-2003

(miles de personas) (media anual)

	Mujeres					Total	Hombres					Total
	Analfabetas y sin estudios	Primarios	Secundarios o medios	Técnico-profesionales	Universitarios y otros		Analfabetos y sin estudios	Primarios	Secundarios o medios	Técnico-profesionales	Universitarios y otros	
Año 1998												
Andalucía												
Almería	12,0	19,9	28,4	4,9	12,4	77,6	19,2	36,9	43,4	13,1	9,2	121,8
Cádiz	16,6	33,0	51,6	28,7	28,1	158,0	30,5	90,0	93,9	46,1	34,0	294,6
Córdoba	14,6	23,8	37,2	18,0	17,2	110,9	17,2	61,5	71,9	21,5	17,9	190,0
Granada	20,0	19,0	40,7	13,3	27,8	120,9	30,3	41,3	75,9	17,9	28,1	193,5
Huelva	6,5	12,6	24,7	13,4	11,7	68,8	11,0	26,8	40,7	16,4	10,5	105,4
Jaén	11,1	16,4	34,6	8,6	14,9	85,7	21,6	45,4	61,3	17,3	17,5	162,9
Málaga	23,9	34,1	77,1	25,3	36,3	196,7	46,5	73,2	131,7	32,8	39,2	323,4
Sevilla	18,2	47,1	95,7	40,6	51,0	252,6	31,4	110,9	170,8	51,9	57,6	422,5
Total	123,0	206,0	390,0	152,7	199,5	1.071,2	207,7	486,0	689,5	217,0	214,0	1.814,2
España	333,2	1.316,0	2.476,9	1.020,0	1.453,2	6.599,2	564,6	2.883,5	4.078,3	1.429,3	1.430,2	10.385,7
Año 1999												
Andalucía												
Almería	12,5	17,3	26,1	8,3	15,0	79,2	20,7	32,5	45,5	14,8	15,0	128,5
Cádiz	15,2	30,1	53,7	33,8	31,9	164,8	25,2	89,8	87,8	48,9	40,4	292,1
Córdoba	16,1	23,1	41,0	21,1	19,4	120,7	22,6	54,1	70,5	21,0	21,7	189,8
Granada	14,5	24,1	38,0	16,2	25,8	118,6	28,8	50,2	65,5	19,8	29,9	194,2
Huelva	8,3	12,6	22,9	11,0	12,5	67,3	16,2	30,5	38,2	18,5	11,0	114,4
Jaén	11,2	16,5	33,0	10,9	15,8	87,5	23,9	45,7	61,7	18,6	14,8	164,6
Málaga	22,7	35,7	84,7	24,8	38,8	206,7	44,8	63,3	142,7	29,8	41,2	321,8
Sevilla	19,2	46,1	107,2	44,2	54,2	270,9	29,9	106,7	180,6	53,0	59,9	430,1
Total	119,9	205,6	406,7	170,2	213,4	1.115,8	212,1	472,8	692,5	224,4	233,9	1.835,7
España	339,6	1.234,7	2.572,1	1.106,9	1.520,6	6.773,9	577,3	2.706,9	4.190,8	1.518,0	1.523,6	10.516,4
Año 2000												
Andalucía												
Almería	14,7	17,4	29,7	9,6	16,8	88,1	22,5	32,3	46,9	13,3	14,4	129,4
Cádiz	13,9	30,1	58,3	37,1	36,3	175,6	27,8	75,2	101,2	53,7	39,8	297,7
Córdoba	14,6	22,7	40,1	20,0	23,8	121,3	21,2	51,2	70,9	20,2	26,1	189,7
Granada	14,7	23,1	36,8	15,2	24,1	113,9	29,5	50,7	64,1	22,7	29,9	196,9
Huelva	7,7	24,8	16,8	10,8	12,4	72,6	17,1	39,4	32,5	20,6	11,7	121,3
Jaén	10,0	16,0	34,1	12,4	17,5	90,0	18,6	46,2	65,4	18,6	17,6	166,3
Málaga	19,9	33,4	82,7	26,4	38,7	201,1	52,7	64,2	140,0	32,1	40,1	329,0
Sevilla	17,6	38,7	115,9	53,3	63,0	288,5	29,6	95,7	183,1	61,2	70,3	439,8
Total	113,1	206,2	414,4	184,8	232,7	1.151,2	219,1	454,7	704,0	242,4	250,0	1.870,2
España	347,9	1.185,3	2.701,9	1.202,7	1.649,1	7.086,9	617,4	2.482,5	4.390,5	1.644,9	1.634,6	10.769,7

IF*					
Analfabetos y sin estudios	Primarios	Secundarios o medios	Técnico-profesionales	Universitarios y otros	Total
Año 1998					
Andalucía					
62,27	54,00	65,58	37,21	134,18	63,70
54,45	36,68	54,98	62,26	82,43	53,64
84,95	38,81	51,78	83,90	95,95	58,39
66,25	46,08	53,57	73,97	99,19	62,46
58,46	46,92	60,63	81,40	112,00	65,25
51,50	36,22	56,46	49,86	85,40	52,57
51,45	46,55	58,51	77,22	92,64	60,82
58,14	42,44	56,03	78,22	88,62	59,78
59,21	42,38	56,55	70,40	93,21	59,04
59,01	45,64	60,73	71,36	101,61	63,54
Año 1999					
Andalucía					
60,40	53,12	57,42	55,91	99,90	61,59
60,59	33,56	61,19	69,15	78,99	56,43
71,49	42,63	58,19	100,49	89,41	63,58
50,49	47,94	57,97	81,88	86,38	61,08
51,50	41,40	60,07	59,10	113,11	58,85
46,98	36,23	53,51	58,68	107,06	53,15
50,72	56,47	59,33	83,09	94,16	64,23
64,08	43,21	59,36	83,43	90,48	62,98
56,54	43,48	58,73	75,86	91,24	60,78
58,83	45,61	61,37	72,92	99,80	64,41
Año 2000					
Andalucía					
65,15	53,90	63,32	72,49	116,17	68,12
49,93	40,02	57,60	69,00	91,12	58,98
68,67	44,39	56,51	99,17	91,39	63,94
49,98	45,66	57,38	66,79	80,47	57,85
45,12	63,03	51,62	52,55	105,96	59,82
53,85	34,54	52,21	66,81	99,74	54,13
37,79	52,09	59,10	82,17	96,59	61,14
59,41	40,45	63,32	87,05	89,63	65,59
51,63	45,35	58,86	76,23	93,08	61,55
56,34	47,75	61,54	73,12	100,89	65,80

CONTINÚA →

4. Mercado de trabajo

4.1.13. Evolución de la población activa por sexo, estudios terminados y provincia. Años 1998-2003

(miles de personas) (media anual)

	Mujeres					Total	Hombres					Total
	Analfabetas y sin estudios	Primarios	Secundarios o medios	Técnico-profesionales	Universitarios y otros		Analfabetos y sin estudios	Primarios	Secundarios o medios	Técnico-profesionales	Universitarios y otros	
Año 2001												
Andalucía												
Almería	11,4	16,7	29,9	8,8	17,6	84,5	20,6	32,5	44,2	12,2	18,8	128,3
Cádiz	12,8	29,9	56,4	37,3	32,3	168,6	24,3	74,1	106,5	54,6	37,2	296,8
Córdoba	13,9	18,5	36,5	18,2	22,7	109,9	20,9	45,0	74,3	20,3	25,3	185,7
Granada	13,8	17,5	38,5	13,8	30,0	113,6	23,8	42,3	70,4	22,7	33,2	192,4
Huelva	5,5	20,2	17,3	8,3	10,9	62,2	13,5	36,5	32,5	16,8	12,0	111,4
Jaén	8,3	16,1	34,9	12,0	16,0	87,3	17,0	47,1	67,8	18,0	17,0	166,9
Málaga	19,2	24,3	83,3	23,5	39,1	189,4	46,5	56,4	155,3	38,5	44,9	341,5
Sevilla	14,6	37,0	110,1	59,9	63,7	285,2	22,2	94,2	193,0	66,5	72,9	448,8
Total	99,5	180,2	406,9	181,8	232,3	1.100,7	188,9	428,2	744,1	249,5	261,3	1.871,8
España	295,0	1.105,9	2.655,8	1.202,1	1.718,7	6.977,6	544,0	2.331,1	4.541,3	1.686,7	1.734,1	10.837,1
Año 2002												
Andalucía												
Almería	9,3	18,9	29,5	10,2	18,0	85,9	15,8	37,5	48,6	12,9	20,4	135,2
Cádiz	11,9	39,4	58,6	41,5	34,0	185,4	22,8	88,2	100,3	49,8	38,2	299,4
Córdoba	15,9	16,3	38,3	21,1	21,5	113,1	23,6	45,4	70,5	25,1	24,5	189,2
Granada	8,7	21,4	49,3	13,4	37,0	129,8	17,4	46,5	84,2	17,4	34,7	200,2
Huelva	5,9	22,0	22,5	10,3	13,3	74,1	13,0	38,6	36,5	15,8	13,1	116,9
Jaén	8,2	16,9	32,1	14,2	17,9	89,2	19,5	44,6	67,2	21,6	20,2	173,0
Málaga	14,3	29,8	92,7	27,7	43,2	207,8	39,8	67,3	159,9	36,2	45,9	349,1
Sevilla	13,8	33,3	115,3	63,6	68,5	294,6	21,0	83,3	207,0	77,3	78,9	467,5
Total	88,1	198,1	438,2	202,1	253,4	1.179,9	172,9	451,4	774,1	256,2	276,0	1.930,5
España	261,0	1.117,9	2.820,9	1.264,5	1.841,8	7.305,9	488,9	2.279,6	4.746,3	1.726,0	1.793,9	11.034,6
Año 2003												
Andalucía												
Almería	10,5	19,2	34,5	8,8	20,8	93,8	19,3	31,8	56,5	12,8	22,7	143,2
Cádiz	9,1	35,8	58,7	35,6	37,9	177,1	21,5	83,3	96,9	55,7	38,2	295,6
Córdoba	13,5	20,4	40,3	19,8	22,9	116,9	18,6	55,5	76,2	22,9	28,4	201,6
Granada	10,0	21,9	48,4	14,1	39,4	133,7	18,0	48,4	81,8	17,5	38,4	204,2
Huelva	4,7	21,5	25,0	11,9	14,0	77,0	14,3	34,4	40,9	17,9	13,2	120,8
Jaén	9,0	15,5	38,0	14,0	20,4	97,0	16,8	41,8	68,4	20,4	22,8	170,2
Málaga	16,1	36,7	95,1	33,0	45,3	226,3	26,4	93,2	151,3	35,5	45,0	351,4
Sevilla	12,7	36,0	111,2	60,4	79,0	299,2	23,4	81,1	209,5	65,4	87,0	466,4
Total	85,5	207,0	451,2	197,6	279,6	1.221,0	158,3	469,5	781,6	248,2	295,8	1.953,5
España	225,3	1.072,3	3.039,2	1.316,1	1.969,9	7.622,8	410,9	2.184,1	4.949,9	1.784,8	1.869,3	11.199,1

FUENTE: IEA. Explotación de la Encuesta de Población Activa del INE

*Índice de Feminización.

IF*					
Analfabetos y sin estudios	Primarios	Secundarios o medios	Técnico- profesionales	Universitarios y otros	Total
Año 2001					
Andalucía					
55,55	51,48	67,70	72,17	93,47	65,84
52,42	40,32	52,91	68,37	86,82	56,82
66,53	41,09	49,15	89,94	90,04	59,16
57,80	41,30	54,72	61,04	90,36	59,04
41,14	55,23	53,13	49,10	90,97	55,84
48,76	34,12	51,57	66,52	94,37	52,33
41,28	43,18	53,62	61,22	87,01	55,47
65,58	39,32	57,01	90,03	87,36	63,54
52,67	42,09	54,68	72,88	88,92	58,81
54,23	47,44	58,48	71,27	99,12	64,39
España					
Año 2002					
Andalucía					
58,76	50,48	60,72	78,77	88,60	63,58
51,99	44,70	58,41	83,33	88,82	61,91
67,11	35,92	54,25	84,06	87,67	59,75
50,30	46,05	58,60	76,93	106,38	64,85
45,76	57,00	61,67	65,47	101,86	63,38
42,13	37,85	47,78	65,66	88,56	51,57
36,08	44,35	57,95	76,58	94,01	59,51
66,07	39,99	55,69	82,27	86,92	63,02
50,97	43,89	56,60	78,87	91,83	61,12
53,38	49,04	59,43	73,26	102,67	66,21
España					
Año 2003					
Andalucía					
54,27	60,38	61,09	68,12	91,55	65,48
42,36	43,01	60,55	63,94	99,30	59,93
72,67	36,67	52,91	86,74	80,53	57,99
55,21	45,16	59,14	80,58	102,49	65,48
32,65	62,41	61,11	66,49	105,35	63,76
53,58	37,21	55,61	68,60	89,29	56,97
61,07	39,37	62,84	92,91	100,82	64,39
54,21	44,39	53,08	92,33	90,71	64,15
54,02	44,08	57,73	79,63	94,52	62,50
54,83	49,10	61,40	73,74	105,38	68,07
España					

4. Mercado de trabajo

4.1.14. Evolución de la población activa según sexo por sector económico en Andalucía. Años 1998-2003

(miles de personas) (media anual)

	Agricultura	Industria	Construcción	Servicios	No clasificados ^a
Año 1996					
Mujeres	114,3	55,9	12,0	639,5	207,7
Hombres	269,2	228,5	277,5	836,6	148,1
IF ^b	42,46	24,46	4,33	76,44	140,23
Año 1997					
Mujeres	140,1	55,1	11,3	648,1	215,6
Hombres	277,8	229,3	268,2	854,4	143,1
IF ^b	50,44	24,02	4,21	75,85	150,70
Año 1998					
Mujeres	131,0	59,0	13,9	659,1	208,1
Hombres	287,5	251,2	277,4	863,1	134,9
IF ^b	45,55	23,48	5,02	76,37	154,25
Año 1999					
Mujeres	131,9	65,4	15,1	713,1	190,3
Hombres	270,6	261,5	311,5	879,2	112,9
IF ^b	48,76	24,99	4,84	81,10	168,58
Año 2000					
Mujeres	138,0	69,9	14,7	769,5	159,1
Hombres	267,9	261,2	333,5	921,6	86,0
IF ^b	51,52	26,77	4,41	83,50	184,85
Año 2001					
Mujeres	132,8	65,1	14,6	779,3	108,9
Hombres	253,8	265,2	358,3	939,6	55,0
IF ^b	52,31	24,57	4,08	82,94	198,23
Año 2002					
Mujeres	136,3	70,1	15,2	845,1	113,2
Hombres	249,2	257,1	389,8	979,2	55,1
IF ^b	54,69	27,25	3,90	86,30	205,33
Año 2003					
Mujeres	142,0	68,4	16,6	890,0	104,1
Hombres	235,3	266,3	411,5	988,4	51,9
IF ^b	60,33	25,69	4,03	90,05	200,32

FUENTE: IEA. Explotación de la Encuesta de Población Activa del INE

^aNo se clasifican por sector económico los "parados que buscan primer empleo o han dejado su último empleo hace 3 o más años".

^bÍndice de Feminización.

4.2. Ocupados

4.2.1. Evolución de la población ocupada según sexo por provincia. Años 1998-2003

(miles de personas) (media anual)

	1998	1999	2000	2001	2002	2003
Mujeres						
Andalucía						
Almería	56,5	63,5	68,3	70,1	71,7	79,1
Cádiz	76,8	84,5	97,7	107,1	111,6	118,6
Córdoba	62,1	68,9	77,0	75,6	78,0	80,1
Granada	71,7	73,4	76,1	83,2	92,1	98,1
Huelva	39,2	43,0	46,4	49,4	49,7	55,4
Jaén	60,7	57,9	55,9	64,6	63,0	67,3
Málaga	129,0	140,4	151,2	152,7	164,7	176,5
Sevilla	152,0	164,4	179,8	201,2	212,6	222,6
Total	648,0	696,0	752,3	803,8	843,3	897,6
España	4.842,8	5.211,3	5.632,9	5.916,4	6.111,0	6.410,2
Hombres						
Andalucía						
Almería	104,5	114,5	114,0	119,4	125,6	132,4
Cádiz	207,6	223,4	234,7	242,9	240,9	243,7
Córdoba	143,8	147,4	153,2	158,6	159,7	171,1
Granada	148,7	156,7	163,8	165,5	174,0	178,8
Huelva	81,6	91,5	98,5	101,4	100,4	103,8
Jaén	137,4	138,1	139,6	145,7	151,1	150,3
Málaga	250,2	258,9	276,5	300,5	307,8	304,9
Sevilla	316,1	338,8	354,8	377,2	396,3	402,5
Total	1.389,7	1.469,1	1.534,9	1.611,1	1.655,9	1.687,5
España	8.964,9	9.356,7	9.736,8	10.029,1	10.146,6	10.284,3
IF*						
Andalucía						
Almería	54,09	55,44	59,85	58,74	57,09	59,71
Cádiz	37,01	37,82	41,62	44,09	46,31	48,68
Córdoba	43,19	46,75	50,27	47,67	48,84	46,82
Granada	48,23	46,87	46,46	50,25	52,89	54,84
Huelva	48,06	47,01	47,09	48,69	49,46	53,37
Jaén	44,19	41,94	40,04	44,36	41,69	44,77
Málaga	51,54	54,23	54,70	50,80	53,51	57,89
Sevilla	48,08	48,54	50,68	53,34	53,65	55,31
Total	46,63	47,38	49,01	49,89	50,93	53,19
España	54,02	55,70	57,85	58,99	60,23	62,33

FUENTE: IEA. El mercado de trabajo en Andalucía. Datos estructurales 2004

*Índice de Feminización.

4. Mercado de trabajo

4.2.2.G. Índice de feminización de la población ocupada por provincia. Año 2003

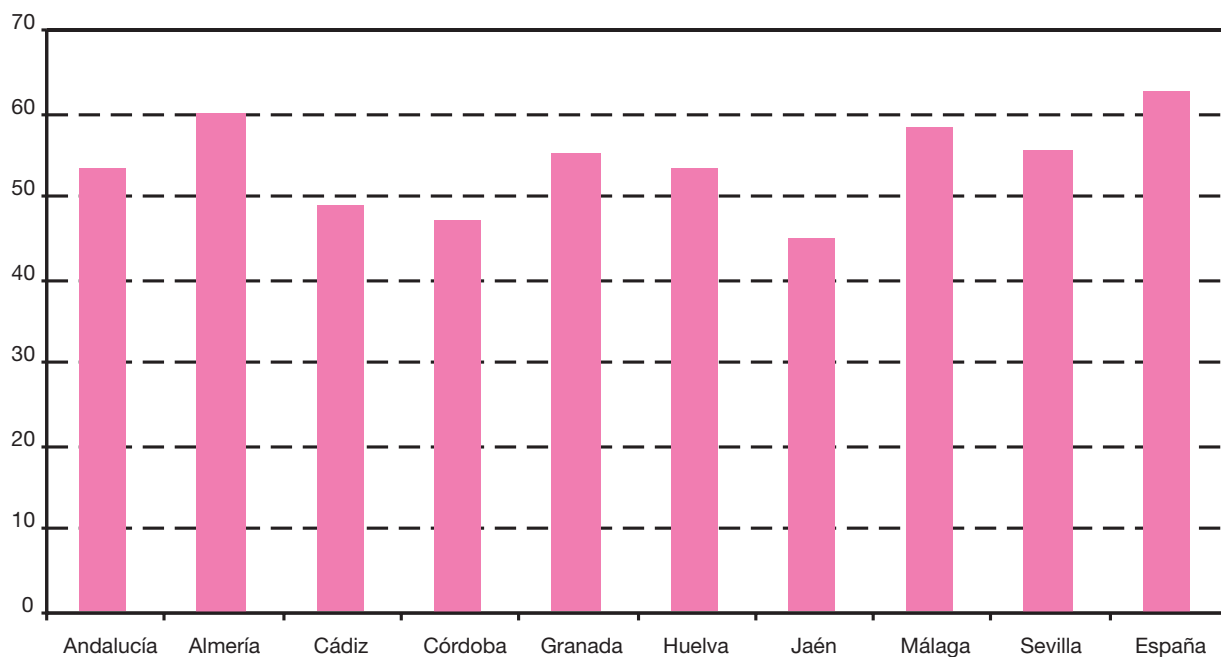

FUENTE: IEA. El mercado de trabajo en Andalucía. Datos estructurales 2004

4.2.3. Evolución de la población ocupada según sexo y grupo de edad por estado civil en Andalucía. Años 1998-2003 (miles de personas) (media anual)

	Soltero	Casado	Viudo, separado o divorciado	Total
Año 1998				
Mujeres				
De 16 a 24 años	89,7	8,9	0,6	99,2
De 25 a 34 años	104,4	108,4	7,6	220,3
De 35 a 54 años	37,8	212,4	31,2	281,3
De 55 y más años	6,1	30,4	10,7	47,2
Total	237,9	360,1	50,1	648,0
Hombres				
De 16 a 24 años	155,3	10,9	0,2	166,4
De 25 a 34 años	187,2	227,3	3,1	417,6
De 35 a 54 años	46,9	602,6	15,4	664,9
De 55 y más años	5,1	130,1	5,6	140,9
Total	394,5	970,9	24,2	1.389,7
IF*				
De 16 a 24 años	57,75	81,33	352,28	59,59
De 25 a 34 años	55,78	47,67	246,11	52,77
De 35 a 54 años	80,50	35,25	202,76	42,32
De 55 y más años	118,03	23,37	190,90	33,50
Total	60,30	37,08	206,53	46,63
Año 1999				
Mujeres				
De 16 a 24 años	97,6	8,8	0,5	106,9
De 25 a 34 años	116,7	112,1	6,9	235,7
De 35 a 54 años	38,8	228,5	34,2	301,6
De 55 y más años	5,7	31,6	14,4	51,7
Total	258,9	381,0	56,0	695,9
Hombres				
De 16 a 24 años	178,7	8,2	0,1	187,0
De 25 a 34 años	208,1	233,0	3,4	444,5
De 35 a 54 años	53,0	631,2	14,3	698,4
De 55 y más años	5,0	127,5	6,6	139,2
Total	444,8	999,9	24,4	1.469,0
IF*				
De 16 a 24 años	54,64	107,51	538,87	57,20
De 25 a 34 años	56,05	48,12	205,90	53,03
De 35 a 54 años	73,31	36,20	239,57	43,18
De 55 y más años	114,62	24,75	217,08	37,13
Total	58,20	38,10	229,90	47,37

CONTINÚA →

4. Mercado de trabajo

4.2.3. Evolución de la población ocupada según sexo y grupo de edad por estado civil en Andalucía. Años 1998-2003 (miles de personas) (media anual)

CONTINUACIÓN

	Soltero	Casado	Viudo, separado o divorciado	Total
Año 2000				
Mujeres				
De 16 a 24 años	106,6	10,8	0,2	117,7
De 25 a 34 años	133,3	118,7	6,4	258,4
De 35 a 54 años	44,6	245,7	36,4	326,7
De 55 y más años	6,0	31,0	12,5	49,5
Total	290,6	406,2	55,5	752,3
Hombres				
De 16 a 24 años	186,0	9,1	0,1	195,2
De 25 a 34 años	229,3	231,5	3,5	464,3
De 35 a 54 años	59,6	655,9	14,2	729,6
De 55 y más años	5,8	135,1	4,8	145,7
Total	480,7	1.031,6	22,6	1.534,9
IF*				
De 16 a 24 años	57,34	118,66	227,27	60,29
De 25 a 34 años	58,13	51,27	184,28	55,66
De 35 a 54 años	74,95	37,46	255,73	44,77
De 55 y más años	103,51	22,96	258,95	33,95
Total	60,46	39,38	245,26	49,01
Año 2001				
Mujeres				
De 16 a 24 años	104,4	10,0	0,3	114,6
De 25 a 34 años	142,9	131,6	6,1	280,6
De 35 a 54 años	48,3	264,8	40,0	353,1
De 55 y más años	7,5	36,5	11,4	55,4
Total	303,1	442,9	57,7	803,7
Hombres				
De 16 a 24 años	191,5	10,5	0,1	202,0
De 25 a 34 años	242,8	236,1	4,5	483,3
De 35 a 54 años	67,3	679,8	16,9	764,1
De 55 y más años	4,8	151,2	5,7	161,7
Total	506,4	1.077,5	27,2	1.611,1
IF*				
De 16 a 24 años	54,53	95,24	392,49	56,75
De 25 a 34 años	58,88	55,75	135,90	58,06
De 35 a 54 años	71,70	38,96	236,16	46,21
De 55 y más años	156,19	24,11	199,63	34,24
Total	59,86	41,10	212,39	49,89

CONTINÚA →

4.2.3. Evolución de la población ocupada según sexo y grupo de edad por estado civil en Andalucía.
Años 1998-2003 (miles de personas) (media anual)

CONTINUACIÓN

	Soltero	Casado	Viudo, separado o divorciado	Total
Año 2002				
Mujeres				
De 16 a 24 años	111,6	8,7	0,4	120,7
De 25 a 34 años	143,5	140,1	9,4	293,0
De 35 a 54 años	49,5	282,8	42,6	374,9
De 55 y más años	5,6	35,0	14,1	54,6
Total	310,2	466,6	66,5	843,3
Hombres				
De 16 a 24 años	194,4	9,9	-	204,3
De 25 a 34 años	242,4	250,5	4,6	497,5
De 35 a 54 años	71,8	690,6	21,7	784,1
De 55 y más años	6,4	156,1	7,5	169,9
Total	514,9	1.107,2	33,8	1.655,9
IF*				
De 16 a 24 años	57,40	87,42	np	59,07
De 25 a 34 años	59,18	55,94	205,30	58,90
De 35 a 54 años	68,97	40,95	196,24	47,81
De 55 y más años	88,12	22,40	187,96	32,14
Total	60,23	42,14	196,95	50,92
Año 2003				
Mujeres				
De 16 a 24 años	111,8	8,2	0,6	120,6
De 25 a 34 años	151,6	148,8	10,6	311,0
De 35 a 54 años	54,7	302,3	47,2	404,2
De 55 y más años	6,5	39,7	15,4	61,7
Total	324,6	499,1	73,9	897,6
Hombres				
De 16 a 24 años	189,2	8,9	0,6	198,8
De 25 a 34 años	256,6	248,1	4,9	509,7
De 35 a 54 años	88,5	696,3	21,6	806,4
De 55 y más años	7,2	158,0	7,4	172,6
Total	541,6	1.111,4	34,5	1.687,5
IF*				
De 16 a 24 años	59,10	92,09	95,39	60,70
De 25 a 34 años	59,07	59,97	217,63	61,02
De 35 a 54 años	61,76	43,42	218,49	50,13
De 55 y más años	90,25	25,15	209,53	35,74
Total	59,93	44,91	214,16	53,19

FUENTE: IEA. Explotación de la Encuesta de Población Activa del INE

*Índice de Feminización.

4. Mercado de trabajo

4.2.4. Evolución de la población ocupada por sexo, grupo de edad y provincia. Años 1998-2003

(miles de personas) (media anual)

	Mujeres					Hombres				
	De 16 a 24 años	De 25 a 34 años	De 35 a 54 años	De 55 y más años	Total	De 16 a 24 años	De 25 a 34 años	De 35 a 54 años	De 55 y más años	Total
Año 1998										
Andalucía										
Almería	8,9	17,0	25,9	4,8	56,5	14,3	32,5	48,6	8,9	104,4
Cádiz	12,9	28,2	30,0	5,7	76,8	21,9	59,1	103,5	23,1	207,6
Córdoba	9,2	18,0	29,3	5,7	62,1	16,0	44,0	67,8	16,0	143,7
Granada	9,5	22,7	34,4	5,0	71,7	19,6	36,0	77,6	15,4	148,6
Huelva	7,7	14,0	16,0	1,4	39,2	8,4	24,9	41,6	6,7	81,6
Jaén	10,3	19,9	26,4	4,1	60,7	18,3	43,1	62,3	13,6	137,3
Málaga	19,8	43,1	56,8	9,3	129,0	29,2	74,8	120,6	25,7	250,2
Sevilla	20,8	57,5	62,6	11,2	152,0	38,7	103,0	142,9	31,5	316,1
Total	99,2	220,3	281,3	47,2	648,0	166,4	417,6	664,9	140,9	1.389,7
España	642,6	1.603,4	2.178,0	418,7	4.842,7	979,6	2.548,9	4.371,1	1.065,3	8.964,9
Año 1999										
Andalucía										
Almería	8,9	21,6	28,2	4,8	63,4	17,9	35,7	51,2	9,6	114,5
Cádiz	12,4	29,7	36,9	5,6	84,5	27,0	66,1	108,4	21,9	223,4
Córdoba	11,0	21,0	31,5	5,4	68,9	18,6	42,5	69,4	16,9	147,4
Granada	13,1	21,2	33,8	5,3	73,4	18,3	43,0	80,3	15,0	156,6
Huelva	7,1	16,0	17,9	2,1	43,0	11,0	26,4	45,2	8,9	91,5
Jaén	8,7	19,4	24,6	5,2	57,9	18,3	41,4	65,5	12,9	138,0
Málaga	21,8	47,7	60,9	9,9	140,4	29,7	79,2	128,1	21,9	258,9
Sevilla	24,0	59,1	67,8	13,5	164,4	46,2	110,2	150,3	32,1	338,8
Total	106,9	235,7	301,6	51,7	695,9	187,0	444,5	698,4	139,2	1.469,0
España	709,9	1.735,3	2.342,5	423,6	5.211,3	1.058,6	2.693,2	4.537,5	1.067,4	9.356,7
Año 2000										
Andalucía										
Almería	10,5	22,3	30,5	4,9	68,3	16,8	33,2	55,2	8,8	114,0
Cádiz	15,1	35,2	42,5	4,9	97,7	31,5	70,6	114,9	17,8	234,7
Córdoba	12,8	23,1	36,2	4,8	77,0	19,9	40,4	76,6	16,3	153,2
Granada	12,1	23,8	35,2	5,0	76,1	19,5	47,2	79,0	18,1	163,8
Huelva	7,3	17,6	18,4	3,1	46,4	14,9	29,1	46,4	8,1	98,5
Jaén	7,9	19,5	23,6	4,9	55,9	16,8	37,8	71,9	12,9	139,5
Málaga	25,0	54,6	60,2	11,4	151,2	31,7	90,1	129,2	25,5	276,4
Sevilla	26,9	62,3	80,1	10,5	179,8	44,2	115,9	156,4	38,3	354,8
Total	117,7	258,4	326,7	49,5	752,3	195,2	464,3	729,6	145,7	1.534,9
España	748,3	1.880,8	2.556,8	447,1	5.632,9	1.099,1	2.804,6	4.706,1	1.127,1	9.736,8

IF*				
De 16 a 24 años	De 25 a 34 años	De 35 a 54 años	De 55 y más años	Total
Año 1998				
Andalucía				
61,98	52,16	53,17	53,63	54,10
59,20	47,65	28,95	24,87	37,01
57,52	40,88	43,15	35,42	43,20
48,64	63,10	44,35	32,55	48,24
92,15	56,48	38,49	21,28	48,08
56,03	46,06	42,45	30,40	44,20
67,94	57,57	47,13	36,09	51,55
53,66	55,78	43,79	35,44	48,08
59,59	52,77	42,32	33,50	46,63
65,60	62,91	49,83	39,30	54,02
España				
Año 1999				
Andalucía				
49,71	60,32	55,07	49,71	55,42
45,97	44,90	34,01	25,33	37,82
59,14	49,52	45,32	31,83	46,73
71,24	49,37	42,09	35,41	46,86
64,42	60,43	39,60	23,09	47,00
47,31	46,93	37,61	40,23	41,94
73,47	60,27	47,54	45,42	54,23
52,05	53,65	45,11	41,98	48,53
57,20	53,03	43,18	37,13	47,37
67,07	64,43	51,63	39,68	55,70
España				
Año 2000				
Andalucía				
62,69	67,27	55,23	55,80	59,88
47,98	49,85	36,97	27,77	41,63
64,55	57,23	47,30	29,51	50,27
62,33	50,48	44,52	27,32	46,45
48,96	60,35	39,69	38,03	47,06
47,22	51,42	32,79	37,71	40,04
78,92	60,63	46,56	44,93	54,71
60,76	53,77	51,25	27,38	50,68
60,29	55,66	44,77	33,95	49,01
68,08	67,06	54,33	39,66	57,85

CONTINÚA →

4. Mercado de trabajo

4.2.4. Evolución de la población ocupada por sexo, grupo de edad y provincia. Años 1998-2003

(miles de personas) (media anual)

	Mujeres					Hombres				
	De 16 a 24 años	De 25 a 34 años	De 35 a 54 años	De 55 y más años	Total	De 16 a 24 años	De 25 a 34 años	De 35 a 54 años	De 55 y más años	Total
Año 2001										
Andalucía										
Almería	11,3	22,8	30,3	5,7	70,1	16,3	38,4	55,6	9,1	119,4
Cádiz	14,7	40,7	45,8	5,8	107,1	30,2	71,1	121,6	20,0	242,8
Córdoba	11,4	24,8	33,7	5,6	75,6	19,9	42,2	80,3	16,2	158,6
Granada	9,0	24,4	43,1	6,6	83,1	16,9	47,1	83,2	18,3	165,5
Huelva	7,5	18,3	19,8	3,7	49,3	14,3	28,6	49,5	9,0	101,4
Jaén	8,2	21,5	30,7	4,2	64,6	19,7	42,0	70,6	13,3	145,7
Málaga	23,6	51,3	66,4	11,4	152,6	37,1	91,0	134,9	37,5	300,5
Sevilla	28,8	76,9	83,2	12,3	201,2	47,7	123,0	168,3	38,2	377,2
Total	114,6	280,6	353,1	55,4	803,7	202,0	483,3	764,1	161,7	1.611,1
España	740,7	1.987,4	2.703,5	484,9	5.916,4	1.122,8	2.886,7	4.824,0	1.195,7	10.029,1
Año 2002										
Andalucía										
Almería	9,7	23,2	32,6	6,2	71,7	16,9	38,3	55,9	14,5	125,6
Cádiz	16,8	39,2	48,8	6,7	111,6	26,2	74,9	120,0	19,8	240,9
Córdoba	10,4	26,4	35,0	6,3	78,0	20,9	45,0	79,3	14,5	159,7
Granada	10,1	28,4	47,1	6,4	92,0	22,2	44,5	88,1	19,1	174,0
Huelva	6,6	17,7	22,0	3,3	49,7	10,7	27,0	51,4	11,3	100,5
Jaén	8,6	20,8	30,4	3,2	63,0	20,5	45,1	70,5	15,0	151,1
Málaga	25,3	53,7	76,2	9,4	164,7	42,0	84,3	144,7	36,9	307,8
Sevilla	33,2	83,6	82,8	13,0	212,6	45,0	138,4	174,1	38,8	396,3
Total	120,7	293,0	374,9	54,6	843,3	204,3	497,5	784,1	169,9	1.655,9
España	721,0	2.041,0	2.848,4	500,6	6.111,0	1.074,0	2.918,5	4.927,3	1.226,8	10.146,6
Año 2003										
Andalucía										
Almería	9,1	25,8	37,3	6,7	79,0	18,3	41,2	58,2	14,7	132,4
Cádiz	17,7	41,0	53,1	6,8	118,6	25,9	71,9	121,8	24,0	243,7
Córdoba	8,6	27,4	37,7	6,4	80,1	20,8	48,4	83,2	18,7	171,1
Granada	13,5	29,5	47,3	7,8	98,1	21,6	45,4	93,2	18,6	178,8
Huelva	6,3	20,7	24,8	3,7	55,4	12,1	32,5	50,4	8,8	103,8
Jaén	9,2	19,9	33,5	4,7	67,3	18,9	40,5	76,5	14,4	150,3
Málaga	28,1	61,7	75,8	10,9	176,5	43,2	87,9	138,9	34,9	304,9
Sevilla	28,1	85,2	94,6	14,7	222,6	38,0	141,8	184,1	38,6	402,5
Total	120,6	311,0	404,2	61,7	897,6	198,8	509,7	806,4	172,6	1.687,5
España	701,7	2.128,4	3.038,6	541,5	6.410,2	1.031,0	2.944,6	5.040,4	1.268,5	10.284,3

FUENTE: IEA. Explotación de la Encuesta de Población Activa del INE

*Índice de Feminización.

IF*					
De 16 a 24 años	De 25 a 34 años	De 35 a 54 años	De 55 y más años	Total	
Año 2001					
Andalucía					
69,19	59,46	54,59	62,56	58,75	Almería
48,90	57,28	37,68	29,00	44,09	Cádiz
57,12	58,87	42,04	34,78	47,66	Córdoba
53,64	51,83	51,75	36,22	50,25	Granada
52,75	63,77	40,04	41,35	48,65	Huelva
41,69	51,08	43,49	31,56	44,35	Jaén
63,69	56,36	49,18	30,35	50,80	Málaga
60,45	62,51	49,43	32,11	53,33	Sevilla
56,75	58,06	46,21	34,24	49,89	Total
65,96	68,85	56,04	40,55	58,99	España
Año 2002					
Andalucía					
57,32	60,44	58,40	42,92	57,09	Almería
64,34	52,36	40,67	33,75	46,31	Cádiz
49,63	58,69	44,05	43,26	48,83	Córdoba
45,32	63,91	53,47	33,48	52,90	Granada
61,89	65,66	42,70	29,51	49,44	Huelva
42,05	46,09	43,09	21,38	41,69	Jaén
60,31	63,72	52,70	25,64	53,51	Málaga
73,77	60,38	47,56	33,59	53,64	Sevilla
59,07	58,90	47,81	32,14	50,92	Total
67,14	69,93	57,81	40,80	60,23	España
Año 2003					
Andalucía					
49,89	62,66	64,17	45,71	59,68	Almería
68,33	56,92	43,60	28,36	48,66	Cádiz
41,23	56,55	45,36	34,27	46,81	Córdoba
62,60	64,87	50,72	41,94	54,84	Granada
51,73	63,59	49,21	41,78	53,37	Huelva
48,71	49,13	43,78	32,61	44,77	Jaén
65,13	70,19	54,56	31,32	57,90	Málaga
74,04	60,06	51,40	38,08	55,31	Sevilla
60,70	61,02	50,13	35,74	53,19	Total
68,06	72,28	60,28	42,69	62,33	España

4. Mercado de trabajo

4.2.5. Evolución de la tasa de empleo según sexo y grupo de edad en Andalucía. Años 1998-2003

	1998	1999	2000	2001	2002	2003
Mujeres						
De 16 a 19 años	8,09	9,92	10,22	11,66	11,12	10,61
De 20 a 24 años	25,98	27,64	31,56	30,37	33,93	35,58
De 25 a 29 años	36,83	39,68	43,60	47,67	48,53	50,19
De 30 a 54 años	32,82	34,23	36,19	38,07	39,64	42,01
De 55 y más años	5,23	5,66	5,35	5,90	5,74	6,39
Total	17,93	19,19	20,64	21,82	22,67	24,00
Hombres						
De 16 a 19 años	15,93	17,42	21,37	22,53	23,07	23,18
De 20 a 24 años	39,71	45,77	46,50	49,17	51,47	51,71
De 25 a 29 años	60,96	65,08	67,02	69,49	71,38	73,37
De 30 a 54 años	75,21	77,34	78,83	80,26	80,56	80,93
De 55 y más años	19,66	19,20	19,84	21,71	22,49	22,54
Total	39,57	41,63	43,12	45,09	46,18	46,73

FUENTE: IEA. El mercado de trabajo en Andalucía. Datos estructurales 2004

4.2.6.G. Evolución de la tasa de empleo de la población femenina según grupo de edad en Andalucía. Años 1987-2003

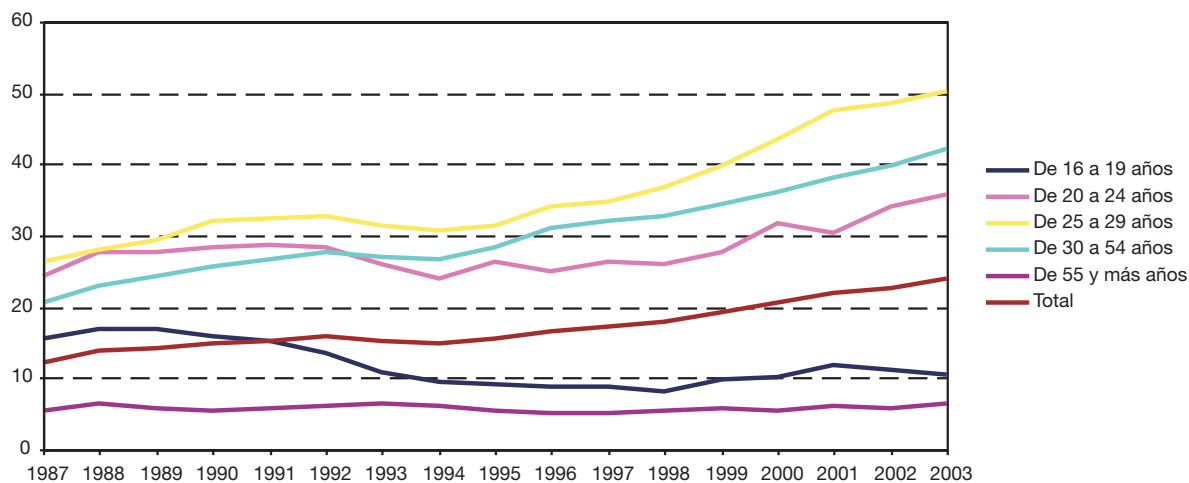

FUENTE: IEA. El mercado de trabajo en Andalucía. Datos estructurales 2004

4.2.7.G. Evolución de la tasa de empleo de la población masculina según grupo de edad en Andalucía. Años 1987-2003

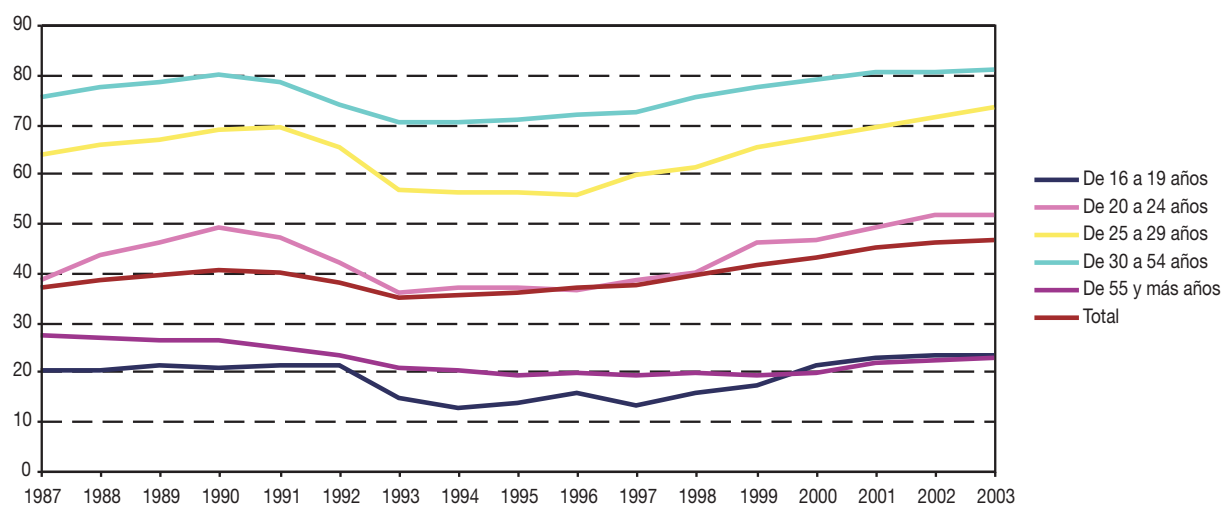

FUENTE: IEA. El mercado de trabajo en Andalucía. Datos estructurales 2004

4.2.8. Evolución de la población ocupada según sexo y grupo de edad por estudios terminados en Andalucía. Años 1998-2003 (miles de personas) (media anual)

	Analfabetos y sin estudios	Primarios	Secundarios o medios	Técnico- profesionales	Universitarios y otros	Total
Año 1998						
Mujeres						
De 16 a 19 años	0,7	3,2	12,2	2,1	0,1	18,4
De 20 a 24 años	1,5	9,7	42,4	19,7	7,5	80,8
De 25 a 29 años	2,0	7,9	47,8	25,9	29,7	113,3
De 30 a 44 años	19,7	53,9	94,4	32,6	85,2	285,7
De 45 a 54 años	23,2	28,7	22,0	7,0	21,7	102,7
De 55 y más años	22,8	14,7	4,6	0,9	4,2	47,2
Total	70,0	118,2	223,3	88,1	148,4	648,0
Hombres						
De 16 a 19 años	1,5	7,0	26,9	2,6	-	38,0
De 20 a 24 años	3,0	21,0	74,9	25,6	3,9	128,4
De 25 a 29 años	7,8	29,0	94,1	36,7	26,1	193,7
De 30 a 44 años	45,4	150,9	233,8	87,6	94,1	611,8
De 45 a 54 años	46,1	106,7	68,4	14,4	41,4	276,9
De 55 y más años	43,4	52,2	19,8	5,1	20,4	140,9
Total	147,1	366,8	517,9	172,0	185,9	1.389,7
IF*						
De 16 a 19 años	49,17	45,69	45,54	80,50	np	48,33
De 20 a 24 años	52,12	46,26	56,59	76,80	190,81	62,92
De 25 a 29 años	25,72	27,17	50,83	70,43	113,90	58,49
De 30 a 44 años	43,30	35,75	40,36	37,20	90,47	46,70
De 45 a 54 años	50,44	26,93	32,11	48,54	52,58	37,08
De 55 y más años	52,62	28,11	23,07	18,14	20,59	33,50
Total	47,59	32,21	43,13	51,23	79,82	46,63

CONTINÚA →

4. Mercado de trabajo

4.2.8. Evolución de la población ocupada según sexo y grupo de edad por estudios terminados en Andalucía. Años 1998-2003 (miles de personas) (media anual)

CONTINUACIÓN

	Analfabetos y sin estudios	Primarios	Secundarios o medios	Técnico- profesionales	Universitarios y otros	Total
Año 1999						
Mujeres						
De 16 a 19 años	0,4	3,2	16,0	2,2	0,0	21,8
De 20 a 24 años	2,0	8,5	43,6	22,2	8,9	85,1
De 25 a 29 años	2,4	9,3	48,7	29,0	33,7	123,0
De 30 a 44 años	21,6	56,0	100,1	39,2	88,1	305,1
De 45 a 54 años	21,0	29,3	24,7	8,0	26,1	109,2
De 55 y más años	22,7	16,5	4,7	1,2	6,5	51,7
Total	70,1	122,8	237,8	101,8	163,4	695,9
Hombres						
De 16 a 19 años	2,2	9,4	26,0	2,4	0,2	40,2
De 20 a 24 años	3,5	22,6	89,0	27,2	4,5	146,8
De 25 a 29 años	8,9	32,6	98,3	40,0	28,5	208,2
De 30 a 44 años	44,5	153,8	246,4	94,6	106,9	646,1
De 45 a 54 años	53,9	103,1	69,1	16,9	45,5	288,6
De 55 y más años	40,5	50,9	21,5	4,8	21,5	139,2
Total	153,4	372,4	550,3	186,0	207,0	1.469,0
IF*						
De 16 a 19 años	18,43	33,62	61,56	91,28	21,84	54,26
De 20 a 24 años	56,38	37,54	48,97	81,67	196,37	58,00
De 25 a 29 años	26,91	28,60	49,50	72,45	118,26	59,08
De 30 a 44 años	48,59	36,44	40,62	41,46	82,49	47,22
De 45 a 54 años	39,03	28,41	35,79	47,33	57,32	37,83
De 55 y más años	56,20	32,45	21,89	24,69	30,31	37,13
Total	45,73	32,98	43,21	54,74	78,92	47,37
Año 2000						
Mujeres						
De 16 a 19 años	0,6	3,2	15,7	2,1	-	21,7
De 20 a 24 años	2,3	11,8	50,9	23,1	8,0	96,0
De 25 a 29 años	1,6	12,8	48,9	31,7	41,7	136,8
De 30 a 44 años	20,3	57,7	106,3	50,0	95,1	329,4
De 45 a 54 años	19,3	30,2	30,0	9,7	29,7	118,9
De 55 y más años	20,7	12,9	5,9	2,0	8,0	49,5
Total	64,8	128,6	257,8	118,6	182,5	752,3
Hombres						
De 16 a 19 años	2,0	11,6	30,8	3,2	-	47,6
De 20 a 24 años	5,5	22,0	86,5	27,8	5,9	147,6
De 25 a 29 años	7,7	29,2	98,5	45,4	36,2	217,1
De 30 a 44 años	47,3	147,2	263,8	106,4	109,1	673,9
De 45 a 54 años	57,6	105,9	71,1	18,7	49,6	303,0
De 55 y más años	43,8	48,2	26,4	4,8	22,5	145,7
Total	164,0	364,2	577,1	206,2	223,4	1.534,9

CONTINÚA →

4.2.8. Evolución de la población ocupada según sexo y grupo de edad por estudios terminados en Andalucía. Años 1998-2003 (miles de personas) (media anual)

CONTINUACIÓN

	Analfabetos y sin estudios	Primarios	Secundarios o medios	Técnico- profesionales	Universitarios y otros	Total
IF*						
De 16 a 19 años	31,52	27,65	51,05	67,68	np	45,62
De 20 a 24 años	41,19	53,48	58,86	82,99	136,53	65,02
De 25 a 29 años	21,15	43,73	49,63	69,92	115,15	62,99
De 30 a 44 años	42,87	39,18	40,30	47,02	87,15	48,88
De 45 a 54 años	33,56	28,52	42,12	52,00	59,87	39,26
De 55 y más años	47,14	26,84	22,57	40,86	35,34	33,95
Total	39,52	35,31	44,66	57,53	81,70	49,01
Año 2001						
Mujeres						
De 16 a 19 años	0,5	2,8	17,6	3,1	-	24,0
De 20 a 24 años	2,3	8,0	48,8	22,8	8,7	90,7
De 25 a 29 años	2,4	10,8	54,4	36,6	47,0	151,2
De 30 a 44 años	23,4	52,8	126,5	54,1	97,6	354,5
De 45 a 54 años	21,8	34,8	33,4	9,9	28,1	128,1
De 55 y más años	17,7	16,1	8,7	3,8	9,1	55,4
Total	68,0	125,4	289,6	130,2	190,5	803,7
Hombres						
De 16 a 19 años	1,3	11,3	33,7	2,1	0,0	48,4
De 20 a 24 años	3,7	18,6	94,9	29,7	6,6	153,6
De 25 a 29 años	7,9	26,0	106,5	48,5	38,8	227,7
De 30 a 44 años	42,6	145,0	289,2	113,7	113,5	704,0
De 45 a 54 años	48,3	110,3	86,5	20,1	50,5	315,7
De 55 y más años	48,7	53,7	27,3	5,5	26,6	161,7
Total	152,5	364,8	638,1	219,6	236,1	1.611,1
IF*						
De 16 a 19 años	37,53	25,12	52,11	144,22	-	49,47
De 20 a 24 años	60,95	43,23	51,48	76,68	131,82	59,05
De 25 a 29 años	29,79	41,48	51,13	75,42	121,05	66,37
De 30 a 44 años	55,02	36,44	43,75	47,58	85,98	50,35
De 45 a 54 años	45,06	31,60	38,63	49,46	55,71	40,58
De 55 y más años	36,36	30,00	32,03	68,68	34,10	34,24
Total	44,60	34,38	45,38	59,31	80,69	49,89
Año 2002						
Mujeres						
De 16 a 19 años	0,1	4,4	15,7	1,8	-	22,0
De 20 a 24 años	1,0	6,6	53,1	27,1	11,0	98,7
De 25 a 29 años	1,3	8,3	53,5	41,7	49,8	154,6
De 30 a 44 años	17,9	54,6	133,6	61,4	107,1	374,7
De 45 a 54 años	18,2	42,7	36,1	10,3	31,4	138,7
De 55 y más años	15,9	17,1	9,1	3,0	9,5	54,6
Total	54,6	133,5	301,1	145,3	208,8	843,3

CONTINÚA →

4. Mercado de trabajo

4.2.8. Evolución de la población ocupada según sexo y grupo de edad por estudios terminados en Andalucía. Años 1998-2003 (miles de personas) (media anual)

CONTINUACIÓN

	Analfabetos y sin estudios	Primarios	Secundarios o medios	Técnico- profesionales	Universitarios y otros	Total
Hombres						
De 16 a 19 años	2,0	13,9	29,1	2,7	0,1	47,8
De 20 a 24 años	2,1	19,8	99,4	29,2	6,0	156,5
De 25 a 29 años	6,3	28,0	104,0	50,9	45,8	234,9
De 30 a 44 años	37,1	143,0	307,4	117,5	125,7	730,7
De 45 a 54 años	45,5	111,1	94,7	18,7	46,0	316,0
De 55 y más años	47,4	63,4	28,2	4,1	26,8	169,9
Total	140,4	379,2	662,8	223,1	250,3	1.655,9
IF*						
De 16 a 19 años	7,08	31,52	53,93	67,43	-	46,11
De 20 a 24 años	45,91	33,08	53,37	92,77	184,35	63,03
De 25 a 29 años	21,51	29,56	51,46	81,79	108,72	65,79
De 30 a 44 años	48,32	38,16	43,47	52,30	85,21	51,28
De 45 a 54 años	40,08	38,42	38,09	55,12	68,27	43,89
De 55 y más años	33,59	26,93	32,22	72,94	35,61	32,14
Total	38,86	35,21	45,42	65,12	83,41	50,92
Año 2003						
Mujeres						
De 16 a 19 años	0,6	3,9	13,9	1,9	-	20,3
De 20 a 24 años	0,9	7,5	55,9	24,0	12,0	100,3
De 25 a 29 años	2,6	12,2	56,5	36,6	51,8	159,6
De 30 a 44 años	15,4	55,0	138,5	70,6	126,4	405,9
De 45 a 54 años	17,7	45,1	37,4	13,3	36,3	149,8
De 55 y más años	17,7	18,4	9,6	2,5	13,4	61,7
Total	54,9	142,1	311,9	148,9	239,8	897,6
Hombres						
De 16 a 19 años	1,8	13,8	28,2	2,6	-	46,4
De 20 a 24 años	2,8	23,1	91,7	27,6	7,3	152,4
De 25 a 29 años	6,1	30,2	111,2	48,5	45,2	241,2
De 30 a 44 años	35,2	150,8	323,3	112,1	132,0	753,4
De 45 a 54 años	41,2	114,3	93,5	20,4	52,1	321,5
De 55 y más años	41,1	67,0	28,1	4,3	32,2	172,6
Total	128,2	399,1	675,9	215,6	268,7	1.687,5
IF*						
De 16 a 19 años	31,63	28,66	49,13	73,68	np	43,77
De 20 a 24 años	32,94	32,61	60,99	87,01	164,94	65,84
De 25 a 29 años	41,68	40,31	50,83	75,37	114,65	66,16
De 30 a 44 años	43,88	36,44	42,85	62,96	95,70	53,87
De 45 a 54 años	42,91	39,48	40,00	65,22	69,69	46,60
De 55 y más años	43,05	27,48	34,37	58,69	41,72	35,74
Total	42,79	35,61	46,14	69,09	89,25	53,19

FUENTE: IEA. El mercado de trabajo en Andalucía. Datos estructurales 2004

*Índice de Feminización.

4.2.9.G. Evolución del índice de feminización de la población ocupada por estudios terminados en Andalucía. Años 1987-2003

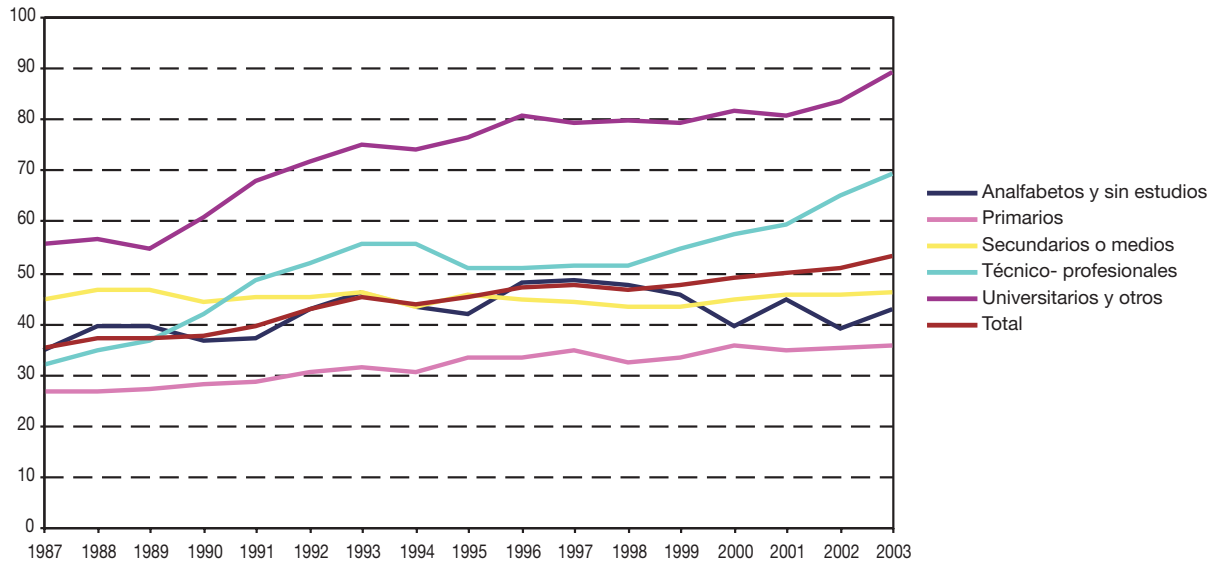

FUENTE: IEA. El mercado de trabajo en Andalucía. Datos estructurales 2004

4. Mercado de trabajo

4.2.10. Evolución de la población ocupada por sexo, estudios terminados y provincia. Años 1998-2003

(miles de personas) (media anual)

	Mujeres					Hombres				
	Analfabetas y sin estudios	Primarios	Secundarios con FP	Universitarios y otros	Total	Analfabetas y sin estudios	Primarios	Secundarios con FP	Universitarios y otros	Total
Año 1998										
Andalucía										
Almería	8,8	15,5	22,5	9,7	56,5	16,3	30,7	48,9	8,4	104,4
Cádiz	7,8	14,9	35,2	19,0	76,8	20,2	63,8	96,3	27,4	207,6
Córdoba	7,2	13,2	29,5	12,2	62,1	10,4	46,5	71,0	15,9	143,7
Granada	8,7	9,4	30,8	22,8	71,7	21,0	31,6	70,8	25,1	148,6
Huelva	3,3	6,4	21,7	7,8	39,2	7,5	20,0	44,8	9,3	81,6
Jaén	8,7	11,5	29,0	11,5	60,7	16,5	37,7	67,5	15,6	137,3
Málaga	14,3	21,7	65,8	27,2	129,0	33,8	56,1	126,1	34,3	250,2
Sevilla	11,1	25,5	77,1	38,2	152,0	21,4	80,3	164,4	50,0	316,1
Total	70,0	118,2	311,5	148,4	648,0	147,1	366,8	689,9	185,9	1.389,7
España	240,7	986,1	2.455,9	1.160,1	4.842,8	450,0	2.500,6	4.727,0	1.287,3	8.964,9
Año 1999										
Andalucía										
Almería	10,8	13,8	26,4	12,4	63,4	18,2	29,2	53,5	13,6	114,5
Cádiz	7,7	12,6	40,6	23,5	84,5	17,9	67,3	102,9	35,3	223,4
Córdoba	7,3	12,3	35,6	13,7	68,9	15,1	42,4	70,5	19,4	147,4
Granada	6,9	14,2	33,0	19,3	73,4	21,4	39,6	69,2	26,4	156,6
Huelva	5,9	7,7	20,4	9,0	43,0	11,7	23,5	46,5	9,9	91,5
Jaén	7,0	10,7	27,8	12,4	57,9	17,3	37,6	69,6	13,6	138,0
Málaga	14,0	24,0	71,9	30,5	140,4	31,2	51,1	139,6	36,9	258,9
Sevilla	10,5	27,6	83,7	42,5	164,4	20,8	81,6	184,5	51,8	338,8
Total	70,1	122,8	339,6	163,4	695,9	153,4	372,4	736,2	207,0	1.469,0
España	259,1	961,5	2.732,3	1.258,4	5.211,3	473,7	2.402,5	5.079,2	1.401,3	9.356,7
Año 2000										
Andalucía										
Almería	11,5	12,7	30,7	13,3	68,3	19,3	29,1	53,1	12,5	114,0
Cádiz	7,0	15,0	49,5	26,2	97,7	20,6	56,2	122,3	35,5	234,7
Córdoba	7,5	14,3	36,9	18,4	77,0	14,7	39,4	75,3	23,7	153,2
Granada	8,0	14,2	33,9	20,1	76,1	23,2	41,4	71,5	27,6	163,8
Huelva	4,8	14,9	17,5	9,1	46,4	12,5	32,1	44,0	10,0	98,5
Jaén	4,7	9,1	28,3	13,6	55,9	13,2	38,8	71,7	15,8	139,5
Málaga	13,9	25,7	79,1	32,5	151,2	39,5	53,2	147,3	36,4	276,4
Sevilla	7,4	22,8	100,4	49,2	179,8	20,9	73,9	198,1	61,9	354,8
Total	64,8	128,6	376,4	182,5	752,3	164,0	364,2	783,3	223,4	1.534,9
España	263,4	940,2	3.020,8	1.408,6	5.632,9	514,2	2.225,8	5.481,7	1.515,2	9.736,8

IF*					
Analfabetas y sin estudios	Primarios	Secundarios con FP	Universitarios y otros	Total	
Año 1998					
Andalucía					
53,96	50,33	45,93	115,49	54,10	Almería
38,39	23,43	36,53	69,33	37,01	Cádiz
69,86	28,28	41,61	76,59	43,20	Córdoba
41,42	29,71	43,48	90,66	48,24	Granada
44,66	32,25	48,29	83,97	48,08	Huelva
52,85	30,53	42,88	73,89	44,20	Jaén
42,34	38,69	52,19	79,29	51,55	Málaga
51,98	31,78	46,88	76,56	48,08	Sevilla
47,59	32,21	45,15	79,82	46,63	Total
53,48	39,44	51,95	90,11	54,02	España
Año 1999					
Andalucía					
59,45	47,29	49,43	90,91	55,42	Almería
43,31	18,70	39,51	66,57	37,82	Cádiz
48,33	29,01	50,56	70,30	46,73	Córdoba
32,32	35,81	47,62	73,15	46,86	Granada
50,18	32,72	43,94	91,72	47,00	Huelva
40,64	28,34	40,03	90,90	41,94	Jaén
44,93	46,85	51,47	82,75	54,23	Málaga
50,61	33,84	45,38	82,04	48,53	Sevilla
45,73	32,98	46,12	78,92	47,37	Total
54,69	40,02	53,79	89,80	55,70	España
Año 2000					
Andalucía					
59,51	43,69	57,92	106,40	59,88	Almería
34,08	26,67	40,49	73,60	41,63	Cádiz
50,82	36,20	48,93	77,61	50,27	Córdoba
34,41	34,20	47,33	72,69	46,45	Granada
38,26	46,39	39,92	91,72	47,06	Huelva
35,77	23,55	39,52	86,66	40,04	Jaén
35,21	48,17	53,74	89,32	54,71	Málaga
35,41	30,82	50,67	79,60	50,68	Sevilla
39,52	35,31	48,05	81,70	49,01	Total
51,22	42,24	55,11	92,97	57,85	España

CONTINÚA →

4. Mercado de trabajo

4.2.10. Evolución de la población ocupada por sexo, estudios terminados y provincia. Años 1998-2003

(miles de personas) (media anual)

	Mujeres				Total	Hombres				Total
	Analfabetas y sin estudios	Primarios	Secundarios con FP	Universitarios y otros		Analfabetos y sin estudios	Primarios	Secundarios con FP	Universitarios y otros	
Año 2001										
Andalucía										
Almería	10,0	14,2	30,7	15,2	70,1	18,6	31,1	52,0	17,8	119,4
Cádiz	6,3	16,6	58,7	25,6	107,1	18,4	58,3	132,4	33,7	242,8
Córdoba	8,4	12,1	37,1	18,0	75,6	16,8	36,2	82,8	22,7	158,6
Granada	8,8	12,3	37,1	24,9	83,1	19,0	38,1	78,8	29,6	165,5
Huelva	4,5	15,9	19,8	9,1	49,3	11,8	33,5	45,1	11,0	101,4
Jaén	5,8	11,4	33,4	14,0	64,6	12,9	40,9	76,5	15,3	145,7
Málaga	16,4	20,2	83,7	32,3	152,6	38,6	49,0	172,5	40,4	300,5
Sevilla	7,8	22,8	119,3	51,3	201,2	16,4	77,6	217,5	65,7	377,2
Total	68,0	125,4	419,8	190,5	803,7	152,5	364,8	857,7	236,1	1.611,1
España	237,0	938,2	3.202,7	1.538,7	5.916,4	477,4	2.151,3	5.759,1	1.641,4	10.029,2
Año 2002										
Andalucía										
Almería	8,1	16,8	31,0	15,8	71,7	14,4	34,6	57,5	19,2	125,6
Cádiz	6,2	20,6	58,6	26,2	111,6	17,1	67,8	121,3	34,7	240,9
Córdoba	8,5	11,1	40,6	17,8	78,0	18,1	36,8	83,1	21,8	159,7
Granada	4,8	15,4	41,3	30,5	92,0	13,1	41,3	87,5	32,2	174,0
Huelva	3,9	12,9	22,4	10,4	49,7	10,8	33,1	44,5	12,0	100,5
Jaén	4,8	11,9	31,2	15,2	63,0	15,2	38,1	79,7	18,1	151,1
Málaga	10,9	22,4	94,1	37,2	164,7	35,4	58,5	173,4	40,4	307,8
Sevilla	7,3	22,4	127,3	55,6	212,6	16,3	69,1	239,0	71,9	396,3
Total	54,6	133,5	446,4	208,8	843,3	140,4	379,2	886,0	250,3	1.655,9
España	203,3	929,4	3.346,0	1.632,3	6.111,0	424,9	2.086,1	5.947,9	1.687,7	10.146,6
Año 2003										
Andalucía										
Almería	9,3	16,4	35,2	18,1	79,0	17,2	29,3	64,1	21,8	132,4
Cádiz	6,1	20,6	59,4	32,5	118,6	15,9	69,2	123,6	35,0	243,7
Córdoba	6,2	13,4	40,6	19,9	80,1	13,4	47,2	84,8	25,6	171,1
Granada	5,2	14,3	44,2	34,4	98,1	14,0	42,1	87,4	35,4	178,8
Huelva	3,0	13,6	27,0	11,7	55,4	12,5	29,5	49,8	11,9	103,8
Jaén	4,5	10,6	34,7	17,5	67,3	13,0	36,5	80,5	20,4	150,3
Málaga	12,5	28,3	97,5	38,2	176,5	23,0	77,2	165,1	39,6	304,9
Sevilla	7,9	24,8	122,3	67,6	222,6	19,1	68,0	236,2	79,1	402,5
Total	54,9	142,1	460,8	239,8	897,6	128,2	399,1	891,5	268,7	1.687,5
España	171,7	888,6	3.585,7	1.764,2	6.410,2	349,3	2.005,4	6.177,1	1.752,5	10.284,3

FUENTE: IEA. Explotación de la Encuesta de Población Activa del INE

*Índice de Feminización.

IF*					
Analfabetas y sin estudios	Primarios	Secundarios con FP	Universitarios y otros	Total	
Año 2001					
Andalucía					
54,05	45,81	59,06	85,38	58,75	Almería
33,92	28,41	44,29	76,07	44,09	Cádiz
49,75	33,36	44,77	79,51	47,66	Córdoba
46,55	32,28	47,05	84,28	50,25	Granada
38,43	47,40	43,96	82,59	48,65	Huelva
44,94	27,75	43,68	91,58	44,35	Jaén
42,52	41,21	48,55	79,99	50,80	Málaga
47,41	29,37	54,84	78,16	53,33	Sevilla
44,60	34,38	48,94	80,69	49,89	Total
49,64	43,61	55,61	93,74	58,99	España
Año 2002					
Andalucía					
56,40	48,53	53,93	82,50	57,09	Almería
36,28	30,35	48,27	75,53	46,31	Cádiz
47,21	30,19	48,84	81,66	48,83	Córdoba
36,93	37,26	47,19	94,99	52,90	Granada
36,06	39,06	50,37	86,65	49,44	Huelva
31,46	31,24	39,08	83,72	41,69	Jaén
30,71	38,36	54,27	92,19	53,51	Málaga
44,80	32,46	53,26	77,27	53,64	Sevilla
38,86	35,21	50,38	83,41	50,92	Total
47,83	44,55	56,26	96,72	60,23	España
Año 2003					
Andalucía					
53,85	56,11	54,88	83,23	59,68	Almería
38,55	29,81	48,02	92,76	48,66	Cádiz
46,47	28,31	47,91	77,45	46,81	Córdoba
37,18	34,00	50,55	97,24	54,84	Granada
24,11	46,14	54,20	98,73	53,37	Huelva
34,89	29,13	43,08	85,77	44,77	Jaén
54,59	36,66	59,02	96,61	57,90	Málaga
41,31	36,45	51,79	85,41	55,31	Sevilla
42,79	35,61	51,69	89,25	53,19	Total
49,16	44,31	58,05	100,67	62,33	España

4. Mercado de trabajo

4.2.11. Evolución de la población ocupada según sexo por sector económico en Andalucía. Años 1998-2003

(miles de personas) (media anual)

	Agricultura	Industria	Construcción	Servicios	Total
Año 1998					
Mujeres	57,4	47,9	7,1	535,6	648,0
Hombres	201,0	218,0	204,4	766,3	1.389,7
IF*	28,57	21,98	3,46	69,90	46,63
Año 1999					
Mujeres	57,2	51,6	7,3	579,8	695,9
Hombres	192,1	234,5	254,3	788,1	1.469,0
IF*	29,78	22,00	2,89	73,56	47,37
Año 2000					
Mujeres	57,7	55,4	9,4	629,9	752,3
Hombres	192,1	235,2	275,5	832,1	1.534,9
IF*	30,05	23,53	3,40	75,69	49,01
Año 2001					
Mujeres	72,2	52,9	10,0	668,6	803,7
Hombres	200,0	243,5	301,9	865,7	1.611,1
IF*	36,11	21,71	3,31	77,24	49,89
Año 2002					
Mujeres	67,7	58,6	10,7	706,3	843,2
Hombres	193,5	233,9	328,6	899,9	1.655,9
IF*	34,98	25,06	3,24	78,49	50,92
Año 2003					
Mujeres	72,3	57,7	12,7	754,9	897,6
Hombres	184,1	241,4	353,6	908,4	1.687,5
IF*	39,27	23,92	3,59	83,10	53,19

FUENTE: IEA. El mercado de trabajo en Andalucía. Datos estructurales 2004

*Índice de Feminización.

4.2.12. Evolución de la población ocupada según sexo por situación profesional. Años 1998-2003

(miles de personas) (media anual)

	Empresario o miembro de cooperativa	Ayuda familiar	Asalariados	Otros	Total
Año 1998					
Andalucía					
Mujer	83,1	41,0	521,6	2,3	648,0
Hombre	297,0	28,7	1.061,0	3,0	1.389,7
IF*	27,97	143,01	49,16	77,61	46,63
España					
Mujer	719,4	229,1	3.880,9	13,3	4.842,8
Hombre	2.019,1	151,8	6.784,5	9,5	8.964,9
IF*	35,63	150,94	57,20	140,21	54,02

CONTINÚA →

4.2.12. Evolución de la población ocupada según sexo por situación profesional. Años 1998-2003

(miles de personas) (media anual)

CONTINUACIÓN

	Empresario o miembro de cooperativa	Ayuda familiar	Asalariados	Otros	Total
Año 1999					
Andalucía					
Mujer	91,7	40,8	562,4	1,1	695,9
Hombre	310,3	27,7	1.128,2	2,9	1.469,0
IF*	29,54	147,22	49,85	38,11	47,37
España					
Mujer	710,7	210,8	4.282,8	7,0	5.211,3
Hombre	2.021,3	131,6	7.191,7	12,3	9.356,7
IF*	35,16	160,21	59,55	57,39	55,70
Año 2000					
Andalucía					
Mujer	93,7	33,0	624,5	1,0	752,3
Hombre	309,2	26,0	1.198,3	1,4	1.534,9
IF*	30,31	126,97	52,12	74,82	49,01
España					
Mujer	725,1	204,0	4.698,0	5,7	5.632,9
Hombre	2.024,3	115,0	7.587,7	9,8	9.736,8
IF*	35,82	177,42	61,92	58,67	57,85
Año 2001					
Andalucía					
Mujer	100,6	34,4	668,0	0,7	803,7
Hombre	310,8	23,7	1.274,6	2,0	1.611,1
IF*	32,37	145,50	52,41	34,76	49,89
España					
Mujer	763,6	194,3	4.952,3	6,4	5.916,4
Hombre	2.078,2	104,8	7.834,4	11,7	10.029,1
IF*	36,74	185,47	63,21	54,53	58,99
Año 2002					
Andalucía					
Mujer	99,3	28,8	712,3	2,9	843,3
Hombre	303,5	24,8	1.324,9	2,7	1.655,9
IF*	32,71	115,95	53,76	107,21	50,92
España					
Mujer	750,2	175,1	5.176,7	9,0	6.111,0
Hombre	2.069,3	101,3	7.965,1	11,0	10.146,6
IF*	36,25	172,89	64,99	82,05	60,23
Año 2003					
Andalucía					
Mujer	97,4	28,3	770,7	1,2	897,6
Hombre	295,5	22,0	1.367,6	2,4	1.687,5
IF*	32,97	128,60	56,35	51,17	53,19
España					
Mujer	770,9	170,1	5.462,3	6,9	6.410,2
Hombre	2.042,5	95,2	8.135,5	11,1	10.284,3
IF*	37,74	178,70	67,14	61,80	62,33

FUENTE: IEA. El mercado de trabajo en Andalucía. Datos estructurales 2004

*Índice de Feminización.

4. Mercado de trabajo

4.2.13. Evolución de la población ocupada según sector económico por sexo y provincia. Años 1998-2003

(miles de personas) (media anual)

	Andalucía			Almería			Cádiz			Córdoba			Granada		
	Mujeres	Hombres	IF*	Mujeres	Hombres	IF*	Mujeres	Hombres	IF*	Mujeres	Hombres	IF*	Mujeres	Hombres	IF*
Año 1998															
Agricultura	57,4	201,0	28,56	12,3	26,4	46,49	4,6	27,4	16,85	7,8	24,4	31,85	6,8	23,4	29,06
Industria	47,9	218,0	21,98	1,5	11,4	13,56	4,0	35,3	11,36	6,3	29,5	21,33	4,6	18,6	24,87
Construcción	7,1	204,4	3,45	0,6	16,5	3,36	0,8	30,7	2,69	0,9	17,8	5,31	1,4	25,0	5,51
Servicios	535,6	766,3	69,89	42,1	50,2	83,92	67,4	114,3	58,97	47,1	72,0	65,37	58,9	81,7	72,12
Total	648,0	1.389,7	46,63	56,5	104,4	54,10	76,8	207,6	37,01	62,1	143,7	43,20	71,7	148,6	48,24
Año 1999															
Agricultura	57,2	192,2	29,78	10,6	23,9	44,34	3,5	22,9	15,34	7,4	24,1	30,69	8,2	23,5	34,99
Industria	51,6	234,5	22,00	1,1	10,2	10,59	5,0	39,4	12,77	7,5	30,8	24,49	4,6	19,0	24,09
Construcción	7,3	254,3	2,89	0,1	22,8	0,23	1,1	39,4	2,77	1,0	23,3	4,17	0,8	29,6	2,82
Servicios	579,8	788,1	73,56	51,7	57,6	89,82	74,9	121,8	61,47	53,0	69,2	76,51	59,8	84,6	70,65
Total	695,9	1.469,0	47,37	63,4	114,5	55,42	84,5	223,4	37,82	68,9	147,4	46,73	73,4	156,6	46,86
Año 2000															
Agricultura	57,7	192,1	30,04	9,6	21,4	45,05	6,2	22,0	27,90	8,4	21,0	40,01	7,7	25,8	29,82
Industria	55,4	235,2	23,53	2,8	9,0	30,71	5,5	40,7	13,61	7,3	30,9	23,58	5,1	18,3	27,73
Construcción	9,4	275,5	3,39	0,6	25,8	2,19	1,6	39,3	4,09	1,0	23,7	4,22	0,8	30,3	2,75
Servicios	629,9	832,1	75,69	55,3	57,8	95,64	84,4	132,6	63,63	60,3	77,6	77,76	62,5	89,4	69,90
Total	752,3	1.534,9	49,01	68,3	114,0	59,88	97,7	234,7	41,63	77,0	153,2	50,27	76,1	163,8	46,45
Año 2001															
Agricultura	72,2	200,0	36,12	12,0	23,6	51,10	6,4	22,0	29,03	9,7	20,6	46,97	8,7	25,0	34,85
Industria	52,9	243,5	21,72	2,0	9,6	20,81	4,0	37,0	10,86	6,3	34,9	18,16	3,7	20,5	18,16
Construcción	10,0	301,9	3,32	0,7	25,4	2,88	0,4	48,0	0,82	1,1	25,6	4,30	0,9	27,3	3,42
Servicios	668,6	865,7	77,23	55,4	60,7	91,12	96,3	135,8	70,91	58,5	77,6	75,42	69,8	92,7	75,29
Total	803,7	1.611,1	49,89	70,1	119,4	58,75	107,1	242,8	44,09	75,6	158,6	47,66	83,1	165,5	50,25
Año 2002															
Agricultura	67,7	193,5	34,97	14,3	24,3	58,72	5,1	19,5	26,14	8,6	21,5	40,17	7,5	25,7	29,20
Industria	58,6	233,9	25,06	2,8	10,8	25,82	4,3	33,2	12,96	9,3	31,1	29,86	4,5	19,3	23,28
Construcción	10,7	328,6	3,24	0,7	27,4	2,37	1,2	53,5	2,24	1,5	31,5	4,65	0,8	31,2	2,71
Servicios	706,3	899,9	78,48	54,0	63,1	85,59	100,9	134,6	74,99	58,6	75,6	77,51	79,2	97,9	80,93
Total	843,3	1.655,9	50,92	71,7	125,6	57,09	111,6	240,9	46,31	78,0	159,7	48,83	92,0	174,0	52,90
Año 2003															
Agricultura	72,3	184,1	39,27	15,5	25,1	61,61	6,1	18,0	33,74	9,6	24,4	39,38	9,3	26,8	34,55
Industria	57,7	241,4	23,90	2,4	11,2	21,76	5,6	39,7	14,07	8,0	32,0	25,12	5,3	20,2	26,09
Construcción	12,7	353,6	3,59	0,2	26,1	0,95	1,8	49,7	3,60	1,6	30,5	5,31	0,8	33,9	2,35
Servicios	754,9	908,4	83,10	60,9	70,0	86,99	105,1	136,3	77,15	60,9	84,3	72,24	82,7	97,9	84,49
Total	897,6	1.687,5	53,19	79,0	132,4	59,68	118,6	243,7	48,66	80,1	171,1	46,81	98,1	178,8	54,84

FUENTE: IEA. Explotación de la Encuesta de Población Activa del INE

*Índice de Feminización.

Huelva			Jaén			Málaga			Sevilla			España			
Mujeres	Hombres	IF*	Mujeres	Hombres	IF*	Mujeres	Hombres	IF*	Mujeres	Hombres	IF*	Mujeres	Hombres	IF*	
4,4	14,3	30,74	12,0	34,1	35,23	3,8	17,5	21,45	5,8	33,5	17,29	265,9	808,5	32,89	Año 1998
3,2	18,5	17,09	6,6	26,2	25,16	9,9	23,3	42,55	11,8	55,3	21,36	616,2	2.227,4	27,67	Agricultura
0,2	13,9	1,73	0,2	20,0	1,16	1,5	45,3	3,26	1,4	35,2	4,03	49,8	1.330,4	3,74	Industria
31,4	34,8	90,21	41,9	57,1	73,38	113,8	164,1	69,36	132,9	192,0	69,22	3.910,9	4.598,7	85,04	Construcción
															Servicios
39,2	81,6	48,08	60,7	137,3	44,20	129,0	250,2	51,55	152,0	316,1	48,08	4.842,8	8.964,9	54,02	Total
6,9	16,5	41,89	8,1	32,4	24,87	2,8	15,0	18,42	9,8	33,9	28,80	262,4	777,3	33,76	Año 1999
2,9	20,6	14,02	6,1	25,9	23,50	12,6	28,2	44,66	11,8	60,5	19,51	661,4	2.282,7	28,97	Agricultura
0,4	16,3	2,34	0,5	20,9	2,58	2,0	53,4	3,68	1,5	48,7	3,10	65,0	1.502,4	4,33	Industria
32,8	38,1	86,06	43,2	58,8	73,46	123,1	162,3	75,81	141,3	195,6	72,25	4.222,6	4.794,4	88,07	Construcción
															Servicios
43,0	91,5	47,00	57,9	138,0	41,94	140,4	258,9	54,23	164,4	338,8	48,53	5.211,3	9.356,7	55,70	Total
6,7	17,0	39,43	5,9	28,9	20,25	4,2	21,3	19,72	9,1	34,6	26,23	265,9	746,3	35,63	Año 2000
1,8	19,2	9,28	6,2	28,1	21,90	11,8	28,7	41,11	14,9	60,2	24,82	743,4	2.329,9	31,91	Agricultura
0,6	20,8	2,97	0,8	20,6	3,79	2,1	65,2	3,16	1,9	49,8	3,80	83,2	1.632,5	5,10	Industria
37,3	41,5	89,78	43,1	61,9	69,56	133,2	161,2	82,62	153,9	210,1	73,23	4.540,4	5.028,1	90,30	Construcción
															Servicios
46,4	98,5	47,06	55,9	139,5	40,04	151,2	276,4	54,71	179,8	354,8	50,68	5.632,9	9.736,8	57,85	Total
9,3	16,1	57,94	12,1	34,5	35,09	4,2	22,8	18,35	9,8	35,4	27,61	266,8	752,4	35,46	Año 2001
2,6	20,0	13,22	7,0	28,6	24,47	11,1	28,4	39,26	16,0	64,6	24,81	774,1	2.393,5	32,34	Agricultura
0,7	22,2	3,27	0,4	22,2	1,97	2,5	76,9	3,25	3,2	54,3	5,87	88,3	1.762,0	5,01	Industria
36,7	43,2	84,84	45,1	60,3	74,67	134,8	172,5	78,18	172,2	222,9	77,24	4.787,3	5.121,3	93,48	Construcción
															Servicios
49,3	101,4	48,65	64,6	145,7	44,35	152,6	300,5	50,80	201,2	377,2	53,33	5.916,4	10.029,1	58,99	Total
9,9	17,1	57,64	8,4	29,1	28,73	5,5	20,4	27,09	8,4	35,8	23,49	251,1	710,2	35,35	Año 2002
2,4	17,5	13,83	7,5	28,4	26,23	14,1	29,1	48,47	13,8	64,5	21,38	790,1	2.363,7	33,43	Agricultura
0,4	19,2	2,14	0,3	25,6	1,32	3,4	87,4	3,95	2,3	52,8	4,36	99,3	1.813,9	5,47	Industria
37,0	46,6	79,26	46,8	68,0	68,85	141,6	170,9	82,87	188,1	243,1	77,36	4.970,6	5.258,8	94,52	Construcción
															Servicios
49,7	100,5	49,44	63,0	151,1	41,69	164,7	307,8	53,51	212,6	396,3	53,64	6.111,0	10.146,6	60,23	Total
9,1	15,2	59,81	9,2	25,1	36,63	4,8	16,6	29,24	8,8	33,0	26,61	256,9	685,2	37,49	Año 2003
3,2	16,4	19,49	6,8	26,6	25,69	10,2	32,9	31,01	16,2	62,5	25,87	763,3	2.360,1	32,34	Agricultura
0,2	24,1	0,64	1,0	28,5	3,58	3,2	96,5	3,32	3,8	64,3	5,98	110,2	1.874,3	5,88	Industria
43,0	48,1	89,25	50,3	70,2	71,61	158,3	159,0	99,55	193,8	242,7	79,87	5.279,8	5.364,6	98,42	Construcción
															Servicios
55,4	103,8	53,37	67,3	150,3	44,77	176,5	304,9	57,90	222,6	402,5	55,31	6.410,2	10.284,3	62,33	Total

4. Mercado de trabajo

4.2.14. Evolución de la población ocupada según rama de actividad por sexo en Andalucía. Años 1999-2003

(miles de personas) (media anual)

	1999			2000			2001			2002			2003		
	Mujeres	Hombres	IF*	Mujeres	Hombres	IF*	Mujeres	Hombres	IF*	Mujeres	Hombres	IF*	Mujeres	Hombres	IF*
Agricultura, ganadería, caza, selvicultura y pesca.	57,2	192,1	29,78	57,7	192,1	30,05	72,2	200,0	36,11	67,7	193,5	34,98	72,3	184,1	39,27
Industrias de alimentación, bebidas y tabaco; textil y confección; cuero y calzado; madera y corcho; papel, edición y artes gráficas.	35,8	75,8	47,20	38,8	74,3	52,15	36,6	75,1	48,65	38,2	70,2	54,50	37,3	73,1	51,07
Industrias extractivas; refino de petróleo; industria química; transformación de caucho, metalurgia. Energía y agua.	9,2	87,8	10,54	9,0	88,8	10,10	8,1	97,7	8,29	9,7	98,2	9,91	11,0	99,1	11,11
Construcción de maquinaria, material eléctrico, material de transporte e industrias manufactureras diversas.	6,6	71,0	9,27	7,6	72,1	10,58	8,2	70,7	11,64	10,7	65,5	16,28	9,4	69,2	13,55
Construcción.	7,3	254,3	2,89	9,4	275,5	3,40	10,0	301,9	3,31	10,7	328,6	3,24	12,7	353,6	3,59
Comercio y hostelería.	208,4	325,4	64,04	222,7	341,3	65,23	234,7	341,9	68,66	243,4	342,2	71,13	253,9	344,0	73,82
Transporte, almacenamiento y comunicaciones.	10,1	95,6	10,55	13,1	96,2	13,61	15,8	105,3	15,00	15,8	109,1	14,49	16,6	115,0	14,46
Intermediación financiera, actividades inmobiliarias y servicios empresariales.	63,6	103,7	61,39	69,5	113,2	61,34	81,5	117,9	69,13	87,3	121,5	71,82	99,2	119,0	83,39
Administración pública, educación, actividades sanitarias y veterinarias; servicios sociales.	203,7	212,8	95,72	226,6	222,6	101,80	235,7	238,6	98,80	256,6	260,0	98,69	275,4	263,5	104,49
Otros servicios; hogares que emplean personal doméstico y organismos extraterritoriales.	93,9	50,6	185,61	98,1	58,8	166,76	100,8	62,0	162,58	103,2	67,0	154,05	109,8	66,9	164,11
Total	695,9	1.469,0	47,37	752,3	1.534,9	49,01	803,7	1.611,1	49,89	843,3	1.655,9	50,92	897,6	1.687,5	53,19

FUENTE: IEA. Explotación de la Encuesta de Población Activa del INE

*Índice de Feminización.

4.2.15.G. Población ocupada según rama de actividad por sexo en Andalucía. Año 2003

(porcentaje)

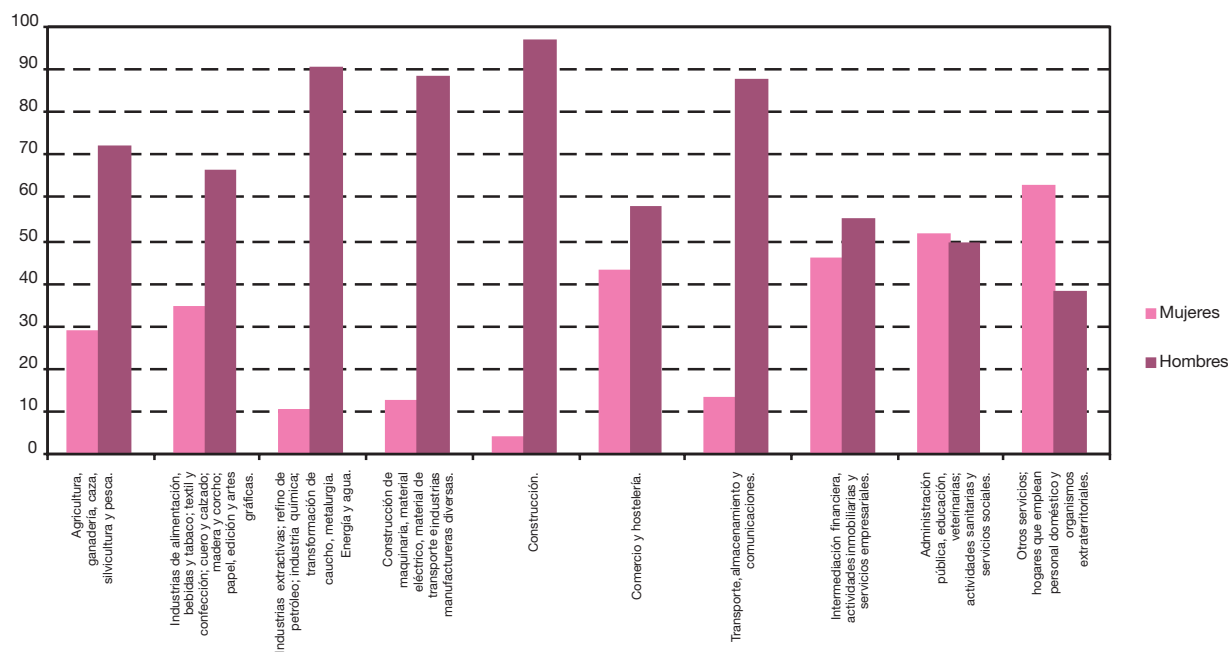

FUENTE: IEA. Explotación de la Encuesta de Población Activa del INE

4.2.16. Evolución de la población ocupada según profesión por sexo en Andalucía. Años 1999-2003

(miles de personas) (media anual)

	1999			2000			2001			2002			2003		
	Mujeres	Hombres	IF*	Mujeres	Hombres	IF*	Mujeres	Hombres	IF*	Mujeres	Hombres	IF*	Mujeres	Hombres	IF*
Dirección de las empresas y de la Administración Pública	53,2	120,3	44,24	55,9	123,7	45,19	58,6	122,2	47,95	58,5	125,0	46,83	51,5	123,6	41,67
Técnicos y profesionales científicos e intelectuales	116,0	136,5	84,94	120,6	139,9	86,25	119,7	148,7	80,49	134,2	155,3	86,39	158,3	165,1	95,85
Técnicos y profesionales de apoyo	53,1	113,2	46,88	64,2	127,7	50,28	73,5	133,1	55,24	82,4	141,8	58,11	88,1	151,3	58,26
Empleados de tipo administrativo	86,1	79,4	108,48	101,9	80,5	126,53	108,4	87,1	124,45	108,3	91,8	117,98	115,6	87,7	131,87
Trabajadores de servicios de restauración, personales, protección y vendedores de comercio	155,9	159,2	97,90	176,4	173,8	101,50	183,9	174,8	105,16	195,0	184,2	105,86	210,0	184,9	113,57
Trabajadores cualificados en agricultura y pesca	13,7	81,6	16,78	9,6	83,4	11,48	10,8	79,6	13,56	14,3	80,2	17,79	13,5	79,7	16,94
Artesanos y trabajadores cualificados de industrias manufactureras, construcción y minería, excepto operadores	20,9	336,5	6,21	19,4	346,2	5,60	19,0	383,7	4,94	22,5	395,5	5,68	24,2	407,6	5,94
Operadores de instalaciones y maquinaria; montadores	18,2	161,5	11,28	18,2	171,1	10,64	16,5	172,3	9,56	16,3	175,2	9,32	14,1	178,2	7,88
Trabajadores no cualificados	178,7	263,0	67,95	184,9	268,6	68,83	212,0	288,6	73,46	209,7	285,0	73,60	220,6	287,2	76,82
Fuerzas Armadas	0,2	17,8	0,88	1,2	20,0	5,93	1,4	20,9	6,67	2,0	21,9	9,18	1,7	22,1	7,59
Total	695,9	1.469,0	47,37	752,3	1.534,9	49,01	803,7	1.611,1	49,89	843,3	1.655,9	50,92	897,6	1.687,5	53,19

FUENTE: IEA. Explotación de la Encuesta de Población Activa del INE

*Índice de Feminización.

4.2.17. Evolución de la población asalariada según sexo y sector económico en Andalucía. Años 1998-2003

(miles de personas) (media anual)

	1998	1999	2000	2001	2002	2003
Mujeres						
Agricultura	39,6	41,0	45,5	57,3	50,4	54,3
Industria	38,8	41,9	46,1	44,7	48,9	48,6
Construcción	6,1	5,3	8,1	9,0	9,6	10,2
Servicios	437,1	474,1	524,8	557,0	603,4	657,5
Total	521,6	562,4	624,5	668,0	712,3	770,7
Hombres						
Agricultura	127,5	118,7	122,5	132,9	122,4	117,0
Industria	186,8	196,3	200,7	207,2	202,2	206,2
Construcción	173,7	219,2	235,6	263,6	285,1	309,9
Servicios	572,9	593,9	639,5	670,9	715,2	734,4
Total	1.061,0	1.128,2	1.198,3	1.274,6	1.324,9	1.367,6
IF*						
Agricultura	31,09	34,54	37,18	43,11	41,18	46,38
Industria	20,76	21,37	22,96	21,58	24,17	23,57
Construcción	3,50	2,43	3,43	3,42	3,37	3,31
Servicios	76,29	79,82	82,07	83,02	84,37	89,53
Total	49,16	49,85	52,12	52,41	53,76	56,35

FUENTE: IEA. El mercado de trabajo en Andalucía. Datos estructurales 2004

*Índice de Feminización.

4. Mercado de trabajo

4.2.18. Evolución de la población asalariada según sector económico por sexo y provincia. Años 1998-2003

(miles de personas) (media anual)

	Andalucía			Almería			Cádiz			Córdoba			Granada		
	Mujeres	Hombres	IF*	Mujeres	Hombres	IF*	Mujeres	Hombres	IF*	Mujeres	Hombres	IF*	Mujeres	Hombres	IF*
Año 1998															
Agricultura	39,6	127,5	31,09	4,5	13,6	33,07	2,8	13,6	20,65	7,0	18,4	38,20	4,2	12,3	34,00
Industria	38,8	186,8	20,76	1,3	10,3	13,10	3,5	32,0	10,91	5,3	24,4	21,87	3,7	14,6	25,05
Construcción	6,1	173,7	3,50	0,6	13,5	4,10	0,8	27,4	2,83	0,9	14,7	5,94	1,4	20,7	6,65
Servicios	437,1	572,9	76,29	34,4	36,3	94,70	57,8	93,5	61,77	35,3	50,1	70,51	45,1	61,3	73,68
Total	521,6	1.061,0	49,16	40,8	73,7	55,36	64,8	166,5	38,93	48,6	107,6	45,15	54,4	108,8	49,94
Año 1999															
Agricultura	41,0	118,7	34,54	4,8	10,9	43,85	2,6	12,7	20,34	6,0	17,4	34,38	5,0	10,7	46,93
Industria	41,9	196,3	21,37	0,9	9,0	9,56	4,4	35,0	12,71	6,1	25,4	24,10	3,8	14,7	25,53
Construcción	5,3	219,2	2,43	0,1	18,3	0,28	0,9	36,4	2,52	0,7	20,3	3,54	0,5	24,1	2,14
Servicios	474,1	593,9	79,82	43,2	42,7	101,22	66,1	99,6	66,32	41,0	48,7	84,25	48,0	63,1	76,11
Total	562,4	1.128,2	49,85	48,9	80,9	60,46	74,0	183,7	40,29	53,8	111,7	48,16	57,4	112,7	50,91
Año 2000															
Agricultura	45,5	122,5	37,18	6,0	7,5	80,01	5,2	12,8	40,54	6,5	15,2	42,59	6,2	15,3	40,87
Industria	46,1	200,7	22,96	2,0	7,3	26,99	4,5	36,8	12,27	6,8	25,0	27,38	3,6	14,6	24,59
Construcción	8,1	235,6	3,43	0,6	21,3	2,66	1,4	36,3	3,77	0,8	19,3	4,13	0,6	26,0	2,37
Servicios	524,8	639,5	82,07	46,3	43,1	107,39	72,9	109,8	66,40	47,9	57,5	83,23	54,2	69,0	78,57
Total	624,5	1.198,3	52,12	54,9	79,3	69,26	84,0	195,7	42,92	62,0	117,1	52,96	64,7	125,0	51,77
Año 2001															
Agricultura	57,3	132,9	43,11	6,7	11,1	60,18	5,0	13,3	37,81	8,4	15,6	54,15	6,3	14,7	42,92
Industria	44,7	207,2	21,58	1,5	8,5	17,46	3,8	32,2	11,76	5,1	27,6	18,51	3,2	17,3	18,74
Construcción	9,0	263,6	3,42	0,6	21,9	2,74	0,4	43,4	0,90	0,9	22,4	4,20	0,8	24,3	3,12
Servicios	557,0	670,9	83,02	46,1	44,4	103,84	83,2	112,3	74,04	48,2	58,7	82,03	56,9	70,7	80,51
Total	668,0	1.274,6	52,41	54,9	85,9	63,90	92,4	201,3	45,90	62,7	124,3	50,43	67,3	127,1	52,92
Año 2002															
Agricultura	50,4	122,4	41,18	6,4	9,2	69,61	4,2	13,0	32,21	7,3	15,9	45,58	5,3	13,6	39,20
Industria	48,9	202,2	24,17	1,8	9,0	19,62	3,7	30,3	12,31	7,3	25,8	28,26	4,2	16,1	26,10
Construcción	9,6	285,1	3,37	0,7	23,4	2,78	1,1	48,9	2,32	1,1	26,8	4,01	0,6	25,9	2,43
Servicios	603,4	715,2	84,37	44,1	47,5	92,92	90,4	115,3	78,40	47,7	59,2	80,51	66,4	74,1	89,52
Total	712,3	1.324,9	53,76	52,9	89,1	59,39	99,5	207,6	47,91	63,3	127,8	49,53	76,5	129,7	59,00
Año 2003															
Agricultura	54,3	117,0	46,38	8,2	9,8	84,16	5,0	13,2	37,47	8,4	17,1	49,46	6,5	15,6	41,79
Industria	48,6	206,2	23,57	2,2	8,9	24,82	4,8	37,8	12,79	6,5	25,6	25,61	4,7	16,3	28,80
Construcción	10,2	309,9	3,31	0,2	23,7	1,04	1,7	45,5	3,66	1,3	25,4	5,30	0,6	28,6	2,00
Servicios	657,5	734,4	89,53	53,3	54,8	97,24	97,0	119,7	81,05	51,6	66,7	77,36	71,7	78,3	91,50
Total	770,7	1.367,6	56,35	63,9	97,2	65,78	108,5	216,2	50,17	68,0	134,7	50,43	83,4	138,8	60,11

FUENTE: IEA. El mercado de trabajo en Andalucía. Datos estructurales 2004

*Índice de Feminización.

Huelva			Jaén			Málaga			Sevilla			España			
Mujeres	Hombres	IF*	Mujeres	Hombres	IF*	Mujeres	Hombres	IF*	Mujeres	Hombres	IF*	Mujeres	Hombres	IF*	
Año 1998															
4,2	10,6	39,31	9,4	22,7	41,61	2,7	12,0	22,21	4,9	24,4	20,02	81,5	341,4	23,88	Agricultura
2,5	16,7	15,12	5,8	20,8	27,78	7,2	19,8	36,22	9,5	48,2	19,67	539,9	1.953,5	27,64	Industria
0,2	12,6	1,91	0,2	15,6	1,48	0,9	38,1	2,36	1,1	31,2	3,63	40,0	1.032,4	3,87	Construcción
27,7	27,2	101,78	28,5	39,3	72,52	94,6	120,1	78,73	113,6	145,0	78,36	3.219,5	3.457,3	93,12	Servicios
34,6	67,1	51,64	44,0	98,4	44,67	105,3	190,0	55,42	129,1	248,8	51,91	3.880,9	6.784,5	57,20	Total
Año 1999															
5,8	12,6	45,69	6,7	20,4	33,03	2,3	9,9	23,28	7,8	24,1	32,50	91,9	333,1	27,58	Agricultura
2,5	18,0	13,98	4,8	20,5	23,39	9,5	22,8	41,55	10,0	50,9	19,60	585,7	2.015,3	29,06	Industria
0,4	15,1	2,52	0,4	16,4	2,64	1,4	46,6	3,04	0,9	41,9	2,14	54,1	1.186,5	4,56	Construcción
27,1	29,9	90,47	31,9	41,4	77,24	97,1	120,6	80,50	119,6	147,9	80,87	3.551,2	3.656,7	97,12	Servicios
35,7	75,7	47,21	43,9	98,7	44,49	110,3	200,0	55,16	138,3	264,8	52,24	4.282,9	7.191,5	59,55	Total
Año 2000															
5,7	12,3	45,92	4,9	18,4	26,96	3,6	14,9	24,47	7,3	26,1	28,18	91,3	326,9	27,94	Agricultura
1,7	16,9	10,25	4,6	23,4	19,54	10,0	25,0	39,97	12,9	51,7	24,86	666,3	2.064,3	32,28	Industria
0,6	19,0	3,25	0,6	16,0	3,66	1,9	56,9	3,28	1,7	40,8	4,08	71,5	1.293,4	5,52	Construcción
31,1	33,8	92,01	32,9	45,1	72,95	107,3	119,8	89,55	132,2	161,3	81,94	3.869,0	3.903,2	99,12	Servicios
39,1	82,0	47,72	43,0	102,9	41,81	122,8	216,6	56,69	154,0	279,9	55,03	4.698,0	7.587,7	61,92	Total
Año 2001															
8,7	12,1	71,60	9,8	21,9	44,89	3,4	17,0	19,73	9,0	27,2	33,01	101,5	337,6	30,05	Agricultura
2,4	17,7	13,40	5,5	23,9	23,02	9,6	24,8	38,67	13,6	55,2	24,70	695,4	2.112,8	32,91	Industria
0,7	19,4	3,73	0,4	17,6	2,31	2,3	68,0	3,38	2,9	46,7	6,20	74,0	1.403,8	5,27	Construcción
30,4	32,7	93,09	34,3	42,3	81,00	110,1	132,5	83,11	147,7	177,2	83,37	4.081,4	3.980,2	102,54	Servicios
42,2	81,9	51,50	50,0	105,8	47,30	125,4	242,2	51,76	173,2	306,2	56,57	4.952,3	7.834,4	63,21	Total
Año 2002															
8,9	12,1	73,36	7,0	19,1	36,40	4,0	13,7	29,05	7,4	25,8	28,80	96,1	317,8	30,22	Agricultura
2,1	14,6	14,59	6,7	23,4	28,57	11,3	24,5	46,38	11,7	58,3	20,03	713,2	2.090,3	34,12	Industria
0,4	16,8	2,45	0,2	19,3	1,18	3,3	78,2	4,26	2,1	45,8	4,67	81,4	1.446,8	5,63	Construcción
31,2	36,4	85,70	38,5	50,3	76,51	121,3	131,8	92,04	163,9	200,7	81,69	4.286,0	4.110,1	104,28	Servicios
42,6	79,9	53,31	52,4	112,2	46,70	140,0	248,1	56,41	185,2	330,6	56,02	5.176,7	7.965,0	64,99	Total
Año 2003															
8,7	11,7	74,23	7,0	15,2	46,23	2,5	11,3	21,69	8,0	23,2	34,48	103,6	315,5	32,83	Agricultura
2,8	13,7	20,75	5,9	21,5	27,64	8,1	26,8	30,04	13,5	55,7	24,23	683,7	2.082,9	32,82	Industria
0,2	21,2	0,72	0,6	22,7	2,47	2,3	86,0	2,67	3,4	56,8	6,01	92,8	1.508,0	6,15	Construcción
37,7	39,3	95,82	41,6	54,9	75,73	135,9	126,9	107,09	168,8	193,8	87,12	4.582,3	4.229,1	108,35	Servicios
49,3	85,9	57,41	55,1	114,2	48,21	148,8	251,1	59,25	193,7	329,5	58,80	5.462,3	8.135,5	67,14	Total

4. Mercado de trabajo

4.2.19. Evolución de la población ocupada asalariada según tamaño de la empresa del sector privado por sexo en Andalucía. Años 1999-2003 (miles de personas) (media anual)

	1999		2000		2001		2002		2003	
	Mujeres	Hombres	Mujeres	Hombres	Mujeres	Hombres	Mujeres	Hombres	Mujeres	Hombres
De 1 a 4 personas	121,1	111,9	136,1	109,2	130,9	117,2	139,5	99,5	146,3	103,3
De 5 a 10 personas	22,8	67,1	24,0	66,0	22,6	68,3	27,1	64,2	29,4	59,0
De 11 a 19 personas	27,6	88,8	38,9	96,1	34,7	88,5	39,2	100,9	46,5	109,2
De 20 a 49 personas	31,1	75,2	40,7	83,1	36,5	78,5	40,6	86,6	47,8	96,2
De 50 o más personas	61,7	144,9	73,3	179,7	65,4	160,5	84,6	195,5	87,5	184,8
Menos de 11 personas sin precisar	49,5	159,2	65,4	188,7	57,1	172,9	72,1	187,1	76,2	178,5
Más de 10 personas sin precisar	71,6	236,6	90,7	292,3	85,1	259,1	96,9	314,7	113,3	342,8
No clasificables*	-	-	-	-	-	-	-	-	-	-
Total	385,4	883,6	469,2	1.015,2	432,2	944,9	500,0	1.048,5	547,0	1.073,9

FUENTE: IEA. Explotación de la Encuesta de Población Activa del INE

4.2.20. Evolución de la población ocupada asalariada según antigüedad en la empresa por sexo en Andalucía. Años 1999-2003 (miles de personas) (media anual)

	1999			2000			2001			2002			2003		
	Mujeres	Hombres	IF*	Mujeres	Hombres	IF*	Mujeres	Hombres	IF*	Mujeres	Hombres	IF*	Mujeres	Hombres	IF*
Menos de 2 meses	97,8	172,6	56,67	97,8	168,9	57,86	107,2	161,8	66,27	104,4	151,2	69,07	105,8	150,9	70,12
De 3 a 5 meses	50,6	104,3	48,50	58,1	100,9	57,52	59,1	104,5	56,53	63,1	105,5	59,79	66,5	100,3	66,25
De 6 meses a menos de 1 año	57,1	121,4	47,05	68,6	115,9	59,23	66,4	128,0	51,87	73,4	131,2	55,97	77,4	126,5	61,16
De 1 año a menos de 2	60,0	119,3	50,28	63,4	132,9	47,73	75,6	143,2	52,79	82,3	148,3	55,46	89,3	150,1	59,54
De 2 años a menos de 3	29,6	56,5	52,50	42,0	75,4	55,76	45,6	86,8	52,51	52,0	94,2	55,15	53,3	90,2	59,02
De 3 años a menos de 6	63,5	102,7	61,79	70,2	132,8	52,84	79,9	151,2	52,83	87,9	176,3	49,87	108,3	198,7	54,50
De 6 y más años	203,8	451,4	45,14	224,5	471,5	47,60	234,2	499,1	46,93	249,2	518,2	48,10	270,2	550,9	49,04
Total	562,4	1.128,2	49,85	624,5	1.198,3	52,12	668,0	1.274,6	52,41	712,3	1.324,9	53,76	770,7	1.367,6	56,35

FUENTE: IEA. Explotación de la Encuesta de Población Activa del INE

*Índice de Feminización.

4.2.21. Evolución de los trabajadores afiliados a la Seguridad Social en alta laboral según sexo por grupo de edad en Andalucía. Años 1999-2003 (datos a diciembre)

	De 16 a 19 años	De 20 a 24 años	De 25 a 29 años	De 30 34 años	De 35 a 39 años	De 40 a 44 años	De 45 a 49 años	De 50 a 54 años	De 55 a 59 años	De 60 a 64 años	De 65 y más años	No consta	Total
Año 1999													
Mujeres	22.560	95.961	140.142	137.297	123.717	104.111	78.124	68.317	51.733	34.929	8.815	816	866.522
Hombres	38.912	140.756	202.008	224.715	214.404	182.882	145.441	128.345	92.611	51.462	7.511	1.185	1.430.232
No consta	-	8	38	135	304	389	441	614	661	434	141	364	3.529
IF*	57,98	68,18	69,37	61,10	57,70	56,93	53,72	53,23	55,86	67,87	117,36	68,86	60,59
Año 2000													
Mujeres	22.772	101.772	150.253	144.734	132.799	113.719	86.664	70.696	54.419	37.073	8.759	703	924.363
Hombres	41.094	144.192	206.964	227.720	219.694	192.667	152.837	127.318	95.619	55.254	7.309	890	1.471.558
No consta	-	4	14	83	188	295	337	441	542	378	110	255	2.647
IF*	55,41	70,58	72,60	63,56	60,45	59,02	56,70	55,53	56,91	67,10	119,84	78,99	62,82
Año 2001													
Mujeres	22.889	106.824	160.104	153.744	142.421	123.557	94.516	75.455	58.144	36.881	8.628	590	983.754
Hombres	42.576	145.954	211.837	231.390	227.102	200.395	158.014	129.412	99.531	54.937	7.061	669	1.508.878
No consta	1	1	9	45	114	209	221	293	430	308	102	109	1.842
IF*	53,76	73,19	75,58	66,44	62,71	61,66	59,81	58,31	58,42	67,13	122,19	88,19	65,20
Año 2002													
Mujeres	21.667	106.855	166.527	159.257	150.738	131.313	103.362	80.686	62.414	38.263	7.780	689	1.029.551
Hombres	42.820	144.514	215.323	234.128	235.254	206.811	166.253	134.072	104.467	58.008	7.047	808	1.549.505
No consta	-	-	-	1	3	4	2	6	8	5	2	-	31
IF*	50,60	73,94	77,34	68,02	64,07	63,49	62,17	60,18	59,75	65,96	110,40	85,27	66,44
Año 2003													
Mujeres	22.988	110.231	174.364	167.282	159.073	139.161	111.517	83.355	65.341	40.760	6.848	462	1.081.382
Hombres	44.803	144.171	219.591	237.501	239.224	213.591	174.075	135.590	107.217	62.166	6.572	604	1.585.105
No consta	-	-	-	-	-	3	2	2	5	7	2	2	23
IF*	51,31	76,46	79,40	70,43	66,50	65,15	64,06	61,48	60,94	65,57	104,20	76,49	68,22

FUENTE: Ministerio de Trabajo y Asuntos Sociales

*Índice de Feminización.

4.2.22. Trabajadores afiliados a la Seguridad Social en alta laboral según sexo por grupo de edad y provincia. Año 2003 (datos a diciembre)

	De 16 a 19 años	De 20 a 24 años	De 25 a 29 años	De 30 34 años	De 35 a 39 años	De 40 a 44 años	De 45 a 49 años	De 50 a 54 años	De 55 a 59 años	De 60 a 64 años	De 65 y más años	No consta	Total
Almería													
Mujeres	2.793	9.795	14.628	13.568	12.867	11.418	9.190	7.107	5.227	3.022	470	26	90.111
Hombres	4.128	13.677	21.758	22.032	21.241	18.586	14.651	11.254	8.562	4.907	444	22	141.262
No consta	-	-	-	-	-	1	-	-	-	-	-	-	1
IF*	67,66	71,62	67,23	61,58	60,58	61,43	62,73	63,15	61,05	61,59	105,86	118,18	63,79
Cádiz													
Mujeres	2.417	13.870	21.972	19.962	18.415	15.550	12.323	8.086	5.711	3.579	718	45	122.648
Hombres	4.459	17.017	27.111	31.216	32.266	28.640	24.324	19.642	14.895	8.359	1.055	70	209.054
No consta	-	-	-	-	-	-	-	-	1	1	-	-	2
IF*	54,20	81,51	81,04	63,95	57,07	54,29	50,66	41,17	38,34	42,82	68,06	64,29	58,67
Córdoba													
Mujeres	2.110	10.005	15.944	16.474	16.992	15.932	13.023	9.799	8.654	6.529	835	57	116.354
Hombres	4.953	13.671	19.564	21.886	23.642	22.499	18.460	13.684	11.381	7.284	634	40	157.698
No consta	-	-	-	-	-	-	-	-	-	1	-	-	1
IF*	42,60	73,18	81,50	75,27	71,87	70,81	70,55	71,61	76,04	89,63	131,70	142,50	73,78
Granada													
Mujeres	2.072	10.917	17.226	17.574	18.363	16.967	14.564	11.564	9.976	6.750	968	69	127.010
Hombres	4.357	14.061	21.640	23.384	25.215	22.915	18.744	14.188	11.145	7.063	534	63	163.309
No consta	-	-	-	-	-	-	-	-	1	1	1	-	3
IF*	47,56	77,64	79,60	75,15	72,83	74,04	77,70	81,51	89,51	95,57	181,27	109,52	77,77
Huelva													
Mujeres	1.852	7.938	12.107	12.034	10.883	9.047	6.918	4.926	3.958	2.460	451	25	72.599
Hombres	3.237	9.690	14.388	15.635	15.039	13.120	10.938	8.880	6.772	3.722	392	58	101.871
No consta	-	-	-	-	-	-	-	-	-	-	-	-	-
IF*	57,21	81,92	84,15	76,97	72,37	68,96	63,25	55,47	58,45	66,09	115,05	43,10	71,27
Jaén													
Mujeres	2.396	8.336	12.341	12.691	13.900	12.893	9.797	7.356	5.960	3.978	896	44	90.588
Hombres	4.919	12.527	17.238	19.177	20.654	19.745	15.879	11.376	8.795	5.666	463	63	136.502
No consta	-	-	-	-	-	1	-	-	-	-	-	1	2
IF*	48,71	66,54	71,59	66,18	67,30	65,30	61,70	64,66	67,77	70,21	193,52	69,84	66,36
Málaga													
Mujeres	4.360	22.285	34.369	31.651	28.292	24.695	19.648	14.829	11.026	6.283	1.139	32	198.609
Hombres	8.413	28.698	42.971	45.489	44.092	38.893	31.312	24.902	20.593	11.119	1.428	56	297.966
No consta	-	-	-	-	-	-	-	1	-	-	-	-	1
IF*	51,82	77,65	79,98	69,58	64,17	63,49	62,75	59,55	53,54	56,51	79,76	57,14	66,65
Sevilla													
Mujeres	4.988	27.085	45.777	43.328	39.361	32.659	26.054	19.688	14.829	8.159	1.371	164	263.463
Hombres	10.337	34.830	54.921	58.682	57.075	49.193	39.767	31.664	25.074	14.046	1.622	232	377.443
No consta	-	-	-	-	-	1	2	1	3	4	1	1	13
IF*	48,25	77,76	83,35	73,84	68,96	66,39	65,52	62,18	59,14	58,09	84,53	70,69	69,80

FUENTE: Ministerio de Trabajo y Asuntos Sociales

*Índice de Feminización.

4. Mercado de trabajo

4.2.23. Trabajadores afiliados a la Seguridad Social en alta laboral según rama de actividad por sexo y provincia. Año 2003 (datos a diciembre)

	Almería				Cádiz				Córdoba			
	Mujeres	Hombres	No consta	IF*	Mujeres	Hombres	No consta	IF*	Mujeres	Hombres	No consta	IF*
Agricultura, ganadería, caza y actividades de los servicios relacionados con las mismas	23.427	35.418	-	66,14	21.284	22.395	1	95,04	48.323	36.051	-	134,04
Silvicultura, explotación forestal y actividades de los servicios relacionados con las mismas	6	16	-	37,50	11	63	-	17,46	5	24	-	20,83
Pesca, acuicultura y actividades de los servicios relacionados con las mismas	45	1.166	-	3,86	71	2.436	-	2,91	6	3	-	200,00
Extracción y aglomeración de antracita, hulla, lignito y turba	-	-	-	np	-	1	-	-	20	323	-	6,19
Extracción de crudos de petróleo y gas natural; actividades de los servicios relacionados con las explotaciones petrolíferas y de gas, excepto actividades de prospección	-	1	-	-	-	-	-	np	2	8	-	25,00
Extracción de minerales de uranio y torio	-	-	-	np	-	-	-	np	-	-	-	np
Extracción de minerales metálicos	1	6	-	16,67	-	-	-	np	-	6	-	-
Extracción de minerales no metálicos ni energéticos	36	511	-	7,05	54	576	-	9,38	49	310	-	15,81
Industria de productos alimenticios y bebidas	840	1.256	-	66,88	1.645	4.496	-	36,59	1.961	5.134	-	38,20
Industria del tabaco	-	-	-	np	345	195	-	176,92	1	1	-	100,00
Industria textil	58	54	-	107,41	86	131	-	65,65	155	186	-	83,33
Industria de la confección y de la peletería	146	59	-	247,46	203	109	-	186,24	1.267	417	-	303,84
Preparación, curtido y acabado del cuero; fabricación de artículos de marroquinería y viaje; artículos de guarnicionería, talabartería y zapatería	5	3	-	166,67	800	1.316	-	60,79	27	28	-	96,43
Industria de la madera y del corcho, excepto muebles; cestería y espartería	60	815	-	7,36	202	1.888	-	10,70	264	1.293	-	20,42
Industria del papel	28	338	-	8,28	46	270	-	17,04	80	421	-	19,00
Edición, artes gráficas y reproducción de soportes grabados	122	385	-	31,69	414	1.091	-	37,95	299	874	-	34,21
Coquerías, refino de petróleo y tratamientos de combustibles nucleares	-	-	-	np	72	856	-	8,41	-	5	-	-
Industria química	143	537	-	26,63	237	844	-	28,08	199	416	-	47,84
Fabricación de productos de caucho y materias plásticas	67	746	-	8,98	32	145	-	22,07	111	503	-	22,07
Fabricación de otros productos minerales no metálicos	441	4.023	-	10,96	118	1.346	-	8,77	324	2.240	-	14,46
Metalurgia	4	31	-	12,90	91	2.201	-	4,13	44	446	-	9,87
Fabricación de productos metálicos, excepto maquinaria y equipo	133	1.738	-	7,65	247	3.123	-	7,91	360	3.709	-	9,71
Industria de la construcción de maquinaria y equipo mecánico	43	401	-	10,72	39	446	-	8,74	180	1.857	-	9,69
Fabricación de máquinas de oficina y equipos informáticos	5	15	-	33,33	8	11	-	72,73	8	22	-	36,36
Fabricación de maquinaria y material eléctrico	16	182	-	8,79	76	581	-	13,08	97	1.069	-	9,07
Fabricación de material electrónico; fabricación de equipo y aparatos de radio, televisión y comunicaciones	3	8	-	37,50	87	482	-	18,05	35	111	-	31,53
Fabricación de equipo e instrumentos médico-quirúrgicos, de precisión, óptica y relojería	44	84	-	52,38	43	153	-	28,10	48	95	-	50,53
Fabricación de vehículos de motor, remolques y semirremolques	4	108	-	3,70	49	2.132	-	2,30	18	303	-	5,94
Fabricación de otro material de transporte	106	306	-	34,64	335	5.972	-	5,61	10	42	-	23,81
Fabricación de muebles; otras industrias manufactureras	59	498	-	11,85	121	791	-	15,30	2.555	6.933	-	36,85
Reciclaje	7	28	-	25,00	29	270	-	10,74	6	28	-	21,43
Producción y distribución de energía eléctrica, gas, vapor y agua caliente	38	327	-	11,62	80	772	-	10,36	36	468	-	7,69
Captación, depuración y distribución de agua	103	709	-	14,53	176	773	-	22,77	76	527	-	14,42
Construcción	1.576	25.317	-	6,23	2.248	31.604	-	7,11	1.319	19.119	-	6,90
Venta, mantenimiento y reparación de vehículos de motor, motocicletas y ciclomotores; venta al por menos de combustible para vehículos de motor	632	4.456	-	14,18	926	5.976	-	15,50	632	5.018	-	12,59
Comercio al por mayor e intermediarios del comercio, excepto de vehículos de motor y motocicletas	12.423	10.266	-	121,01	2.783	9.199	-	30,25	3.152	9.536	-	33,05
Comercio al por menor, excepto el comercio de vehículos de motor, motocicletas y ciclomotores; reparación de efectos personales y enseres domésticos	12.393	9.324	-	132,92	22.904	21.388	-	107,09	13.344	12.704	1	105,04
Hostelería	5.273	6.447	-	81,79	8.007	13.470	-	59,44	3.637	6.187	-	58,78
Transporte terrestre; transporte por tuberías	714	8.819	-	8,10	601	8.976	-	6,70	495	7.129	-	6,94
Transporte marítimo, de cabotaje y por vías de navegación interiores	2	3	-	66,67	106	415	-	25,54	-	-	-	np
Transporte aéreo y espacial	28	52	-	53,85	25	25	-	100,00	1	2	-	50,00
Actividades anexas a los transportes; actividades de agencias de viajes	516	778	-	66,32	968	3.799	-	25,48	241	446	-	54,04
Correos y telecomunicaciones	361	590	-	61,19	430	1.017	-	42,28	241	578	-	41,70
Intermediación financiera, excepto seguros y planes de pensiones	933	1.985	1	47,00	1.045	2.344	-	44,58	1.021	2.141	-	47,69
Seguros y planes de pensiones, excepto seguridad social obligatoria	201	264	-	76,14	573	850	-	67,41	248	384	-	64,58
Actividades auxiliares a la intermediación financiera	322	349	-	92,26	414	519	-	79,77	482	580	-	83,10
Actividades Inmobiliarias	1.175	1.245	-	94,38	1.920	1.979	-	97,02	686	784	-	88,78
Alquiler de maquinaria y equipo sin operario, de efectos personales y enseres domésticos	139	416	-	33,41	351	1.240	-	28,31	150	577	-	26,00
Actividades Informáticas	302	561	-	53,83	193	549	-	35,15	225	510	-	44,12
Investigación y desarrollo	71	145	-	48,97	121	183	-	66,12	52	89	-	58,43
Otras actividades empresariales	6.619	5.363	-	123,42	10.624	10.159	-	104,58	6.099	6.412	-	95,12
Administración pública, defensa y seguridad social obligatoria	5.178	5.718	-	90,56	13.348	17.421	1	76,62	7.862	9.068	-	86,70
Educación	3.979	2.368	-	168,03	5.072	3.639	-	139,38	4.176	3.213	-	129,97
Actividades sanitarias y veterinarias, servicios sociales	7.221	3.412	-	211,64	13.878	8.499	-	163,29	10.206	4.810	-	212,18
Actividades de saneamiento público	118	1.068	-	11,05	901	1.934	-	46,59	360	854	-	42,15
Actividades asociativas	685	490	-	139,80	2.128	2.394	-	88,89	1.250	1.116	-	112,01
Actividades recreativas, culturales y deportivas	675	1.191	-	56,68	1.736	3.079	-	56,38	784	1.438	-	54,52
Actividades diversas de servicios personales	1.722	589	-	292,36	2.654	1.391	-	190,80	1.731	797	-	217,19
Hogares que emplean personal doméstico	819	112	-	731,25	1.621	737	-	219,95	1.358	210	-	646,67
Organismos extraterritoriales	-	-	-	np	9	3	-	300,00	-	-	-	np
No consta	44	165	-	26,67	61	400	-	15,25	26	143	-	18,18
Total	90.111	141.262	1	63,79	122.648	209.054	2	58,67	116.354	157.698	1	73,78

CONTINÚA →

4.2.23. Trabajadores afiliados a la Seguridad Social en alta laboral según rama de actividad por sexo y provincia. Año 2003 (datos a diciembre)

CONTINUACIÓN

	Granada				Huelva				Jaén			
	Mujeres	Hombres	No consta	IF*	Mujeres	Hombres	No consta	IF*	Mujeres	Hombres	No consta	IF*
Agricultura, ganadería, caza y actividades de los servicios relacionados con las mismas	43.761	29.675	2	147,47	32.088	25.508	-	125,80	39.620	41.976	1	94,39
Silvicultura, explotación forestal y actividades de los servicios relacionados con las mismas	22	110	-	20,00	101	342	-	29,53	10	43	-	23,26
Pesca, acuicultura y actividades de los servicios relacionados con las mismas	11	275	-	4,00	71	2.545	-	2,79	-	2	-	-
Extracción y aglomeración de antracita,hulla,lignito y turba	-	2	-	-	-	-	-	np	-	-	-	np
Extracción de crudos de petróleo y gas natural;actividades de los servicios relacionados con las explotaciones petrolíferas y de gas, excepto actividades de prospección	1	31	-	3,23	2	4	-	50,00	-	1	-	-
Extracción de minerales de uranio y torio	-	-	-	np	-	-	-	np	-	-	-	np
Extracción de minerales metálicos	2	67	-	2,99	54	672	-	8,04	-	3	-	-
Extracción de minerales no metálicos ni energéticos	29	539	-	5,38	13	191	-	6,81	11	294	-	3,74
Industria de productos alimenticios y bebidas	1.299	4.017	-	32,34	765	1.895	-	40,37	1.206	5.619	-	21,46
Industria del tabaco	1	10	-	10,00	-	-	-	np	-	-	-	np
Industria textil	236	206	-	114,56	28	58	-	48,28	438	669	-	65,47
Industria de la confección y de la peletería	662	302	-	219,21	122	32	-	381,25	1.252	375	-	333,87
Preparación,curtido y acabado del cuero;fabricación de artículos de marroquinería y viaje;artículos de guarnicionería, talabartería y zapatería	35	83	-	42,17	92	164	-	56,10	45	58	-	77,59
Industria de la madera y del corcho, excepto muebles;cestería y espartería	148	1.104	-	13,41	36	627	-	5,74	98	834	-	11,75
Industria del papel	63	446	-	14,13	39	388	-	10,05	18	157	-	11,46
Edición, artes gráficas y reproducción de soportes grabados	375	859	-	43,66	99	224	-	44,20	161	459	-	35,08
Coquerías, refino de petróleo y tratamientos de combustibles nucleares	1	11	-	9,09	41	676	-	6,07	-	4	-	-
Industria química	289	1.093	-	26,44	157	1.877	-	8,36	141	416	-	33,89
Fabricación de productos de caucho y materias plásticas	177	610	-	29,02	85	418	-	20,33	197	683	-	28,84
Fabricación de otros productos minerales no metálicos	205	2.085	-	9,83	72	861	-	8,36	197	2.414	-	8,16
Metalurgia	4	77	-	5,19	-	41	-	-	14	127	-	11,02
Fabricación de productos metálicos,excepto maquinaria y equipo	210	2.773	-	7,57	53	996	-	5,32	284	3.311	-	8,58
Industria de la construcción de maquinaria y equipo mecánico	66	801	-	8,24	38	467	-	8,14	76	926	-	8,21
Fabricación de máquinas de oficina y equipos informáticos	6	21	-	28,57	1	8	-	12,50	4	4	-	100,00
Fabricación de maquinaria y material eléctrico	38	440	-	8,64	13	139	-	9,35	226	676	-	33,43
Fabricación de material electrónico;fabricación de equipo y aparatos de radio, televisión y comunicaciones	2	4	-	50,00	1	7	-	14,29	26	37	-	70,27
Fabricación de equipo e instrumentos médico-quirúrgicos, de precisión, óptica y relojería	90	135	-	66,67	11	73	-	15,07	41	116	-	35,34
Fabricación de vehículos de motor, remolques y semirremolques	10	207	-	4,83	3	15	-	20,00	433	2.496	-	17,35
Fabricación de otro material de transporte	3	16	-	18,75	22	347	-	6,34	1	6	-	16,67
Fabricación de muebles; otras industrias manufactureras	118	1.184	-	9,97	40	331	-	12,08	636	3.677	-	17,30
Reciclaje	3	24	-	12,50	12	49	-	24,49	30	47	-	63,83
Producción y distribución de energía eléctrica, gas, vapor y agua caliente	41	314	-	13,06	35	239	-	14,64	22	253	-	8,70
Captación, depuración y distribución de agua	97	562	-	17,26	74	493	-	15,01	106	504	-	21,03
Construcción	2.094	27.030	-	7,75	1.128	16.091	-	7,01	962	14.512	-	6,63
Venta, mantenimiento y reparación de vehículos de motor, motocicletas y ciclomotores; venta al por menos de combustible para vehículos de motor	805	5.546	-	14,51	378	2.913	-	12,98	464	4.130	-	11,23
Comercio al por mayor e intermediarios del comercio, excepto de vehículos de motor y motocicletas	4.493	9.561	-	46,99	1.395	4.069	-	34,28	1.398	5.360	-	26,08
Comercio al por menor, excepto el comercio de vehículos de motor, motocicletas y ciclomotores; reparación de efectos personales y enseres domésticos	15.937	14.416	-	110,55	9.018	7.532	-	119,73	10.997	10.563	1	104,11
Hostelería	6.616	9.577	-	69,08	2.904	4.226	-	68,72	2.984	4.906	-	60,82
Transporte terrestre; transporte por tuberías	577	7.591	-	7,60	333	4.100	-	8,12	424	5.499	-	7,71
Transporte marítimo, de cabotaje y por vías de navegación interiores	-	8	-	-	5	141	-	3,55	-	-	-	np
Transporte aéreo y espacial	16	28	-	57,14	-	-	-	np	-	-	-	np
Actividades anexas a los transportes; actividades de agencias de viajes	452	786	-	57,51	206	766	-	26,89	200	319	-	62,70
Correos y telecomunicaciones	404	908	-	44,49	221	394	-	56,09	267	538	-	49,63
Intermediación financiera, excepto seguros y planes de pensiones	1.407	2.464	-	57,10	586	1.196	-	49,00	735	1.672	-	43,96
Seguros y planes de pensiones, excepto seguridad social obligatoria	314	403	-	77,92	143	231	-	61,90	206	356	-	57,87
Actividades auxiliares a la intermediación financiera	491	549	-	89,44	191	233	-	81,97	264	259	-	101,93
Actividades Inmobiliarias	1.141	1.547	-	73,76	624	758	-	82,32	278	356	-	78,09
Alquiler de maquinaria y equipo sin operario, de efectos personales y enseres domésticos	216	785	-	27,52	69	323	-	21,36	106	544	-	19,49
Actividades Informáticas	175	483	-	36,23	42	151	-	27,81	31	142	-	21,83
Investigación y desarrollo	253	330	-	76,67	22	35	-	62,86	46	34	-	135,29
Otras actividades empresariales	8.398	6.778	-	123,90	5.201	4.883	-	106,51	4.539	3.734	-	121,56
Administración pública, defensa y seguridad social obligatoria	8.778	9.309	-	94,30	5.690	7.072	-	80,46	7.411	8.399	-	88,24
Educación	6.251	4.841	-	129,13	1.955	1.325	-	147,55	2.444	1.894	-	129,04
Actividades sanitarias y veterinarias, servicios sociales	12.592	6.253	-	201,38	5.741	3.226	-	177,96	8.039	4.169	-	192,83
Actividades de saneamiento público	255	1.318	-	19,35	45	207	-	21,74	38	542	-	7,01
Actividades asociativas	1.411	805	-	175,28	755	636	-	118,71	813	566	-	143,64
Actividades recreativas, culturales y deportivas	1.151	2.141	-	53,76	480	1.180	-	40,68	523	969	-	53,97
Actividades diversas de servicios personales	2.464	865	-	284,86	802	357	-	224,65	1.321	551	-	239,75
Hogares que emplean personal doméstico	2.276	763	1	298,30	480	72	-	666,67	774	129	-	600,00
Organismos extraterritoriales	5	8	-	62,50	-	-	-	np	1	-	-	np
No consta	33	133	-	24,81	17	67	-	25,37	30	172	-	17,44
Total	127.010	163.309	3	77,77	72.599	101.871	-	71,27	90.588	136.502	2	66,36

CONTINÚA →

4. Mercado de trabajo

4.2.23. Trabajadores afiliados a la Seguridad Social en alta laboral según rama de actividad por sexo y provincia. Año 2003 (datos a diciembre)

CONTINUACIÓN

	Málaga				Sevilla				Andalucía			
	Mujeres	Hombres	No consta	IF*	Mujeres	Hombres	No consta	IF*	Mujeres	Hombres	No consta	IF*
Agricultura, ganadería, caza y actividades de los servicios relacionados con las mismas	27.877	20.011	1	139,31	75.011	55.103	3	136,13	311.391	266.137	8	117,00
Selvicultura, explotación forestal y actividades de los servicios relacionados con las mismas	34	105	-	32,38	66	106	-	62,26	255	809	-	31,52
Pesca, acuicultura y actividades de los servicios relacionados con las mismas	11	926	-	1,19	15	131	-	11,45	230	7.484	-	3,07
Extracción y aglomeración de antracita, hulla, lignito y turba	33	117	-	28,21	2	16	-	12,50	55	459	-	11,98
Extracción de crudos de petróleo y gas natural; actividades de los servicios relacionados con las explotaciones petrolíferas y de gas, excepto actividades de prospección	-	-	-	np	4	12	-	33,33	9	57	-	15,79
Extracción de minerales de uranio y torio	-	-	-	np	-	-	-	np	-	-	-	np
Extracción de minerales metálicos	1	2	-	50,00	6	32	-	18,75	64	788	-	8,12
Extracción de minerales no metálicos ni energéticos	55	695	-	7,91	32	455	-	7,03	279	3.571	-	7,81
Industria de productos alimenticios y bebidas	2.554	4.713	-	54,19	2.934	8.165	-	35,93	13.204	35.295	-	37,41
Industria del tabaco	2	19	-	10,53	158	137	-	115,33	507	362	-	140,06
Industria textil	639	644	-	99,22	538	603	-	89,22	2.178	2.551	-	85,38
Industria de la confección y de la peletería	2.361	696	-	339,22	1.846	757	-	243,86	7.859	2.747	-	286,09
Preparación, curtido y acabado del cuero; fabricación de artículos de marroquinería y viaje; artículos de guarnicionería, talabartería y zapatería	22	38	-	57,89	76	171	-	44,44	1.102	1.861	-	59,22
Industria de la madera y del corcho, excepto muebles; cestería y espartería	186	1.332	-	13,96	360	2.835	-	12,70	1.354	10.728	-	12,62
Industria del papel	30	86	-	34,88	76	490	-	15,51	380	2.596	-	14,64
Edición, artes gráficas y reproducción de soportes grabados	764	1.459	-	52,36	913	2.357	-	38,74	3.147	7.708	-	40,83
Coquerías, refino de petróleo y tratamientos de combustibles nucleares	-	3	-	-	9	75	-	12,00	123	1.630	-	7,55
Industria química	373	1.004	-	37,15	588	2.315	-	25,40	2.127	8.502	-	25,02
Fabricación de productos de caucho y materias plásticas	115	360	-	31,94	169	990	-	17,07	953	4.455	-	21,39
Fabricación de otros productos minerales no metálicos	225	2.384	-	9,44	516	4.659	-	11,08	2.098	20.012	-	10,48
Metalurgia	23	238	-	9,66	93	1.369	-	6,79	273	4.530	-	6,03
Fabricación de productos metálicos, excepto maquinaria y equipo	330	3.529	-	9,35	614	7.592	-	8,09	2.231	26.771	-	8,33
Industria de la construcción de maquinaria y equipo mecánico	121	1.028	-	11,77	308	2.877	-	10,71	871	8.803	-	9,89
Fabricación de máquinas de oficina y equipos informáticos	4	18	-	22,22	65	203	-	32,02	101	302	-	33,44
Fabricación de maquinaria y material eléctrico	144	609	-	23,65	243	2.030	-	11,97	853	5.726	-	14,90
Fabricación de material electrónico; fabricación de equipo y aparatos de radio, televisión y comunicaciones	429	798	-	53,76	41	192	-	21,35	624	1.639	-	38,07
Fabricación de equipo e instrumentos médico-quirúrgicos, de precisión, óptica y relojería	104	349	-	29,80	224	653	-	34,30	605	1.658	-	36,49
Fabricación de vehículos de motor, remolques y semirremolques	16	145	-	11,03	103	1.410	-	7,30	636	6.816	-	9,33
Fabricación de otro material de transporte	29	141	-	20,57	281	3.705	1	7,58	787	10.535	1	7,47
Fabricación de muebles; otras industrias manufactureras	329	1.693	-	19,43	957	4.741	-	20,19	4.815	19.848	-	24,26
Reciclaje	16	100	-	16,00	31	150	-	20,67	134	696	-	19,25
Producción y distribución de energía eléctrica, gas, vapor y agua caliente	147	779	-	18,87	182	1.451	-	12,54	581	4.603	-	12,62
Captación, depuración y distribución de agua	176	1.047	-	16,81	321	1.463	-	21,94	1.129	6.078	-	18,58
Construcción	5.041	66.459	-	7,59	4.187	51.765	-	8,09	18.555	251.897	-	7,37
Venta, mantenimiento y reparación de vehículos de motor, motocicletas y ciclomotores; venta al por menos de combustible para vehículos de motor	1.550	9.366	-	16,55	1.573	11.591	-	13,57	6.960	48.996	-	14,21
Comercio al por mayor e intermediarios del comercio, excepto de vehículos de motor y motocicletas	6.812	16.864	-	40,39	8.424	23.574	-	35,73	40.880	88.429	-	46,23
Comercio al por menor, excepto el comercio de vehículos de motor, motocicletas y ciclomotores; reparación de efectos personales y enseres domésticos	35.803	30.376	-	117,87	36.049	34.737	5	103,78	156.445	141.040	7	110,92
Hostelería	19.892	26.812	-	74,19	11.365	18.240	1	62,31	60.678	89.865	1	67,52
Transporte terrestre; transporte por tuberías	1.048	14.485	-	7,24	1.403	19.340	-	7,25	5.595	75.939	-	7,37
Transporte marítimo, de cabotaje y por vías de navegación interiores	7	27	-	25,93	28	67	-	41,79	148	661	-	22,39
Transporte aéreo y espacial	491	1.011	-	48,57	103	270	-	38,15	664	1.388	-	47,84
Actividades anexas a los transportes; actividades de agencias de viajes	2.324	3.066	-	75,80	1.354	2.645	-	51,19	6.261	12.605	-	49,67
Correos y telecomunicaciones	1.054	1.915	-	55,04	1.270	3.273	-	38,80	4.248	9.213	-	46,11
Intermediación financiera, excepto seguros y planes de pensiones	2.328	4.368	-	53,30	2.788	5.482	-	50,86	10.843	21.652	1	50,08
Seguros y planes de pensiones, excepto seguridad social obligatoria	685	853	-	80,30	1.060	1.666	-	63,63	3.430	5.007	-	68,50
Actividades auxiliares a la intermediación financiera	1.041	1.129	-	92,21	900	1.009	-	89,20	4.105	4.627	-	88,72
Actividades Inmobiliarias	6.979	6.888	-	101,32	2.702	3.390	-	79,71	15.515	16.947	-	91,55
Alquiler de maquinaria y equipo sin operario, de efectos personales y enseres domésticos	804	2.605	-	30,86	830	2.241	-	37,04	2.665	8.731	-	30,52
Actividades Informáticas	1.198	1.893	-	63,29	960	2.545	-	37,72	3.126	6.834	-	45,74
Investigación y desarrollo	100	138	-	72,46	294	378	-	77,78	959	1.332	-	72,00
Otras actividades empresariales	19.349	17.879	-	108,22	27.596	28.729	-	96,06	88.425	83.937	-	105,35
Administración pública, defensa y seguridad social obligatoria	11.958	15.613	-	76,59	21.897	22.462	1	97,48	82.122	95.062	2	86,39
Educación	7.914	5.118	-	154,63	11.041	8.054	-	137,09	42.832	30.452	-	140,65
Actividades sanitarias y veterinarias, servicios sociales	18.295	9.171	-	199,49	23.261	12.457	-	186,73	99.233	51.997	-	190,84
Actividades de saneamiento público	459	3.269	-	14,04	860	2.609	-	32,96	3.036	11.801	-	25,73
Actividades asociativas	3.601	4.020	-	89,58	3.729	3.198	1	116,60	14.372	13.225	1	108,67
Actividades recreativas, culturales y deportivas	3.150	5.099	-	61,78	3.335	6.203	-	53,76	11.834	21.300	-	55,56
Actividades diversas de servicios personales	4.978	2.283	-	218,05	4.640	2.800	1	165,71	20.312	9.633	1	210,86
Hogares que emplean personal doméstico	4.516	1.927	-	234,35	4.914	834	-	589,21	16.758	4.784	1	350,29
Organismos extraterritoriales	25	17	-	147,06	42	22	-	190,91	82	50	-	164,00
No consta	57	247	-	23,08	76	617	-	12,32	344	1.944	-	17,70
Total	198.609	297.966	1	66,65	263.463	377.443	13	69,80	1.081.382	1.585.105	23	68,22

FUENTE: Ministerio de Trabajo y Asuntos Sociales

*Índice de Feminización.

4.3. Población desempleada

4.3.1. Evolución de la población parada según sexo por provincia. Años 1998-2003^a

(miles de personas) (media anual)

	1998	1999	2000	2001	2002	2003
Mujeres						
Andalucía						
Almería	21,1	15,7	19,9	14,4	14,2	14,7
Cádiz	81,2	80,4	77,9	61,6	73,8	58,6
Córdoba	48,9	51,8	44,3	34,3	35,1	36,8
Granada	49,2	45,2	37,8	30,5	37,8	35,6
Huelva	29,5	24,3	26,2	12,8	24,4	21,6
Jaén	25,0	29,6	34,2	22,7	26,2	29,7
Málaga	67,8	66,3	49,9	36,8	43,1	49,8
Sevilla	100,7	106,5	108,7	84,0	82,0	76,7
Total	423,2	419,9	398,9	297,0	336,6	323,4
España	1.756,4	1.562,7	1.454,0	1.061,1	1.195,0	1.212,6
Hombres						
Andalucía						
Almería	17,4	14,1	15,4	8,9	9,6	10,8
Cádiz	87,0	68,7	63,1	54,0	58,5	51,9
Córdoba	46,2	42,5	36,5	27,2	29,5	30,5
Granada	44,9	37,6	33,1	26,9	26,2	25,4
Huelva	23,8	22,9	22,8	10,0	16,5	17,1
Jaén	25,6	26,6	26,8	21,2	21,9	19,9
Málaga	73,2	63,0	52,6	41,0	41,4	46,5
Sevilla	106,5	91,4	85,1	71,6	71,2	64,0
Total	424,5	366,6	335,3	260,7	274,6	266,0
España	1.420,9	1.159,7	1.032,9	808,0	888,0	914,7
IF^b						
Andalucía						
Almería	121,44	111,73	129,39	160,78	148,56	136,11
Cádiz	93,37	116,96	123,58	114,09	126,26	112,81
Córdoba	105,67	122,03	121,23	126,22	118,91	120,69
Granada	109,51	120,29	114,29	113,20	144,32	140,26
Huelva	124,03	106,06	114,94	128,89	148,25	126,65
Jaén	97,69	111,28	127,57	107,20	119,75	148,93
Málaga	92,59	105,32	95,00	89,70	104,11	106,93
Sevilla	94,53	116,58	127,73	117,32	115,21	119,81
Total	99,68	114,53	118,97	113,90	122,59	121,60
España	123,62	134,75	140,77	131,33	134,57	132,57

FUENTE: IEA. El mercado de trabajo en Andalucía. Datos estructurales 2004

^aLos datos de paro, desde el primer trimestre de 2001 en adelante, reflejan la nueva definición de parado establecida en el Reglamento 1897/2000 de la CE y no son directamente comparables con los de periodos anteriores.

^bÍndice de Feminización.

4. Mercado de trabajo

4.3.2.G. Índice de feminización de la población parada por provincia. Año 2003

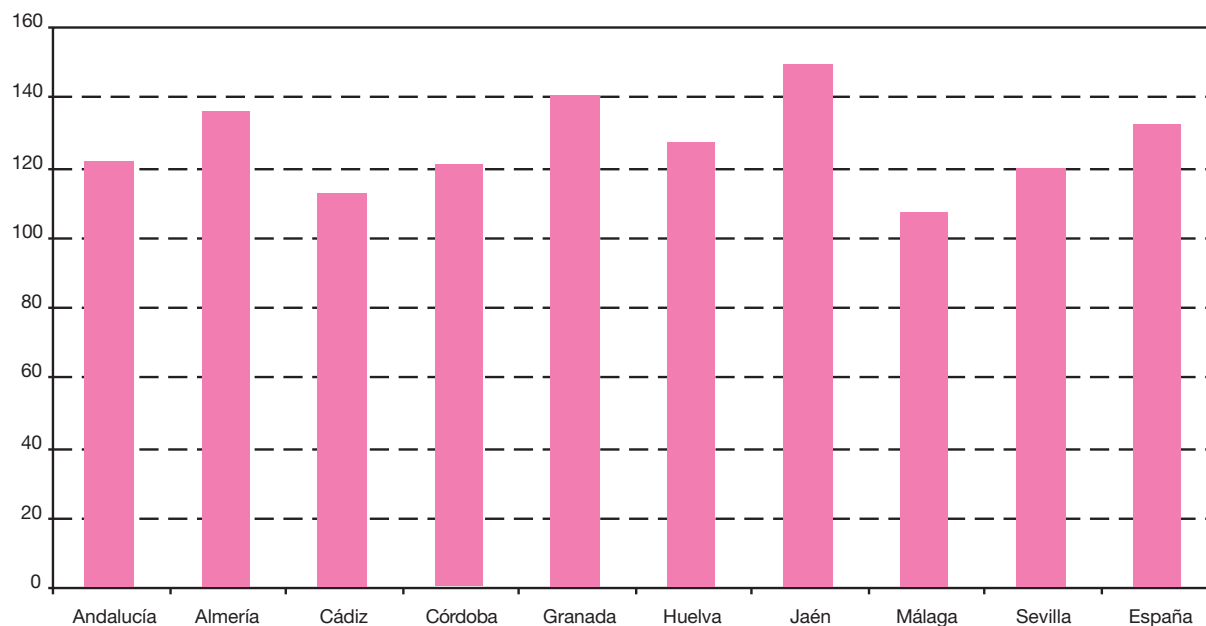

FUENTE: IEA. El mercado de trabajo en Andalucía. Datos estructurales 2004

4.3.3. Evolución de la tasa de paro según sexo y grupo de edad en Andalucía. Años 1998-2003

	1998	1999	2000	2001	2002	2003
Mujeres						
De 16 a 19 años	63,54	58,40	55,13	43,30	48,73	48,01
De 20 a 24 años	53,26	50,43	43,24	39,97	38,29	35,39
De 25 a 29 años	44,62	41,91	38,23	27,90	30,04	28,71
De 30 a 54 años	33,02	32,46	30,73	23,39	25,13	23,43
De 55 y más años	25,69	22,24	23,92	18,41	22,38	20,03
Total	39,50	37,63	34,65	26,98	28,53	26,49
Hombres						
De 16 a 19 años	49,03	43,72	36,53	29,00	30,36	30,68
De 20 a 24 años	38,66	30,96	27,65	22,69	22,97	22,98
De 25 a 29 años	31,34	25,46	22,66	18,57	18,07	16,09
De 30 a 54 años	17,62	15,25	13,97	10,86	11,34	10,88
De 55 y más años	16,85	17,86	16,67	10,87	11,20	11,52
Total	23,40	19,97	17,93	13,93	14,22	13,61

FUENTE: IEA. El mercado de trabajo en Andalucía. Datos estructurales 2004

4.3.4.G. Evolución de la tasa de paro de la población femenina andaluza según grupo de edad. Años 1987-2003

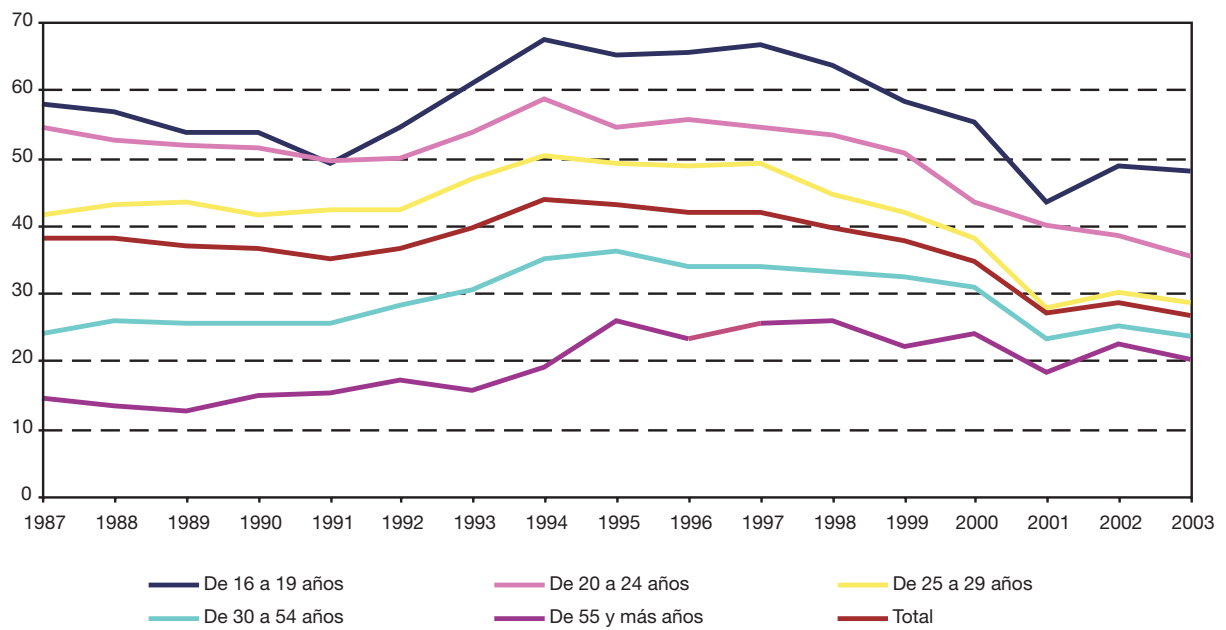

FUENTE: IEA. El mercado de trabajo en Andalucía. Datos estructurales 2004

4.3.5.G. Evolución de la tasa de paro de la población masculina andaluza según grupo de edad. Años 1987-2003

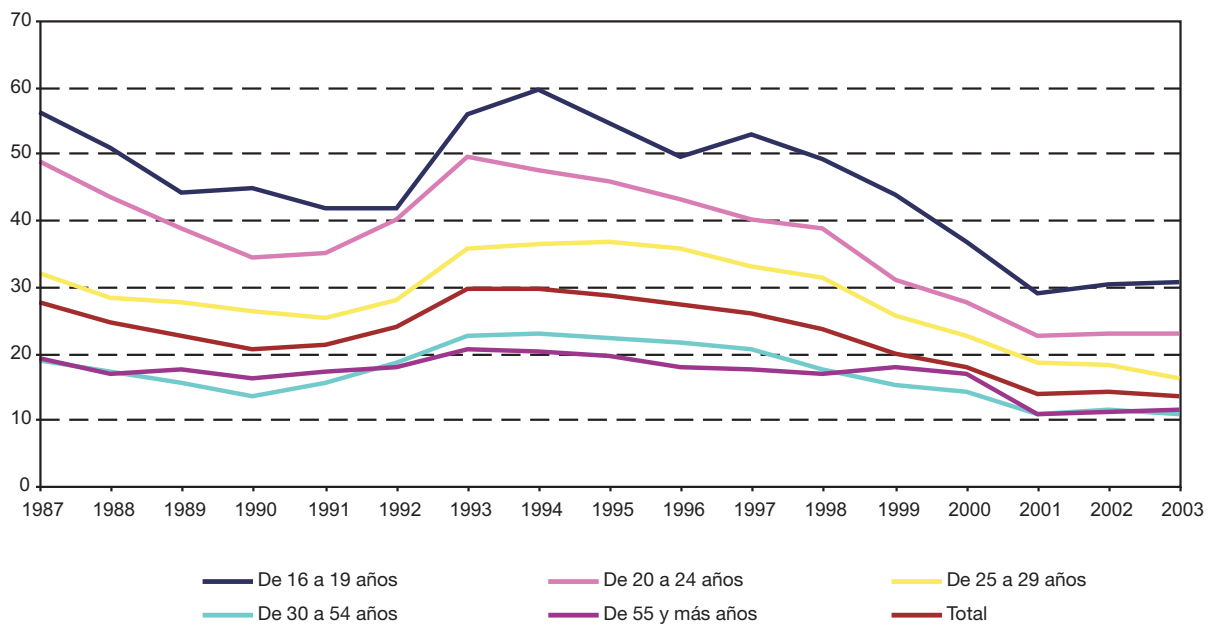

FUENTE: IEA. El mercado de trabajo en Andalucía. Datos estructurales 2004

4. Mercado de trabajo

4.3.6. Evolución de la población parada según sexo y grupo de edad por estudios terminados en Andalucía. Años 1999-2003^a (miles de personas) (media anual)

	Analfabetos y sin estudios	Primarios	Secundarios o medios	Técnico- profesionales	Universitarios y otros	Total
Año 1999						
Mujeres						
De 16 a 19 años	0,9	5,8	21,6	2,3	-	30,6
De 20 a 24 años	1,7	8,3	43,5	21,7	11,4	86,6
De 25 a 29 años	2,2	10,7	36,1	18,1	21,7	88,8
De 30 a 44 años	19,4	41,6	59,8	24,1	15,5	160,4
De 45 a 54 años	14,7	13,5	7,1	2,0	1,4	38,7
De 55 y más años	10,8	2,9	0,9	0,1	0,1	14,8
Total	49,8	82,8	168,9	68,4	50,0	419,9
Hombres						
De 16 a 19 años	0,9	7,3	20,3	2,7	-	31,2
De 20 a 24 años	2,9	11,4	34,3	12,9	4,2	65,8
De 25 a 29 años	5,2	10,9	31,6	11,3	12,0	71,1
De 30 a 44 años	18,0	42,8	45,6	9,4	8,3	124,0
De 45 a 54 años	16,5	18,3	6,6	1,2	1,5	44,2
De 55 y más años	15,1	9,7	3,8	0,9	0,8	30,3
Total	58,7	100,4	142,3	38,4	26,8	366,6
IF^b						
De 16 a 19 años	102,76	78,92	106,46	85,46	np	98,04
De 20 a 24 años	58,26	72,76	126,64	168,53	268,18	131,58
De 25 a 29 años	43,09	97,58	114,03	160,09	180,00	124,81
De 30 a 44 años	107,88	97,33	131,13	257,20	187,25	129,34
De 45 a 54 años	88,80	73,90	106,39	167,41	93,93	87,62
De 55 y más años	71,41	29,66	23,82	15,47	7,49	48,82
Total	84,81	82,42	118,75	178,05	186,27	114,52
Año 2000						
Mujeres						
De 16 a 19 años	1,0	4,5	17,7	3,4	-	26,7
De 20 a 24 años	1,4	7,9	34,5	18,5	10,9	73,1
De 25 a 29 años	2,7	9,2	31,9	16,6	24,3	84,7
De 30 a 44 años	16,8	39,3	63,8	24,3	14,0	158,2
De 45 a 54 años	15,1	13,6	7,8	3,2	1,0	40,7
De 55 y más años	11,3	3,1	1,0	0,1	0,0	15,6
Total	48,3	77,7	156,6	66,1	50,2	398,9
Hombres						
De 16 a 19 años	1,1	7,0	17,3	1,9	-	27,4
De 20 a 24 años	1,7	10,2	29,3	10,7	4,5	56,4
De 25 a 29 años	3,7	11,0	26,3	10,2	12,4	63,6
De 30 a 44 años	18,0	38,5	43,0	11,5	8,0	119,0
De 45 a 54 años	13,5	16,1	7,6	1,1	1,4	39,7
De 55 y más años	17,1	7,7	3,4	0,7	0,2	29,2
Total	55,1	90,5	126,9	36,1	26,6	335,3

CONTINÚA →

4.3.6. Evolución de la población parada según sexo y grupo de edad por estudios terminados en Andalucía. Años 1999-2003^a (miles de personas) (media anual)

CONTINUACIÓN

	Analfabetos y sin estudios	Primarios	Secundarios o medios	Técnico- profesionales	Universitarios y otros	Total
IF^b						
De 16 a 19 años	91,64	64,71	102,12	178,66	np	97,41
De 20 a 24 años	80,95	77,39	117,63	172,72	240,07	129,59
De 25 a 29 años	71,56	83,53	121,36	163,43	195,50	133,06
De 30 a 44 años	93,68	102,24	148,15	211,73	174,43	132,98
De 45 a 54 años	112,00	84,51	102,76	280,54	71,17	102,45
De 55 y más años	66,09	39,57	30,59	17,41	18,55	53,34
Total	87,68	85,76	123,43	183,05	188,56	118,97
Año 2001						
Mujeres						
De 16 a 19 años	0,5	2,8	11,9	3,1	-	18,3
De 20 a 24 años	1,2	4,6	29,8	14,8	10,0	60,4
De 25 a 29 años	0,8	6,3	22,5	11,8	17,0	58,5
De 30 a 44 años	11,7	26,5	45,4	19,4	13,1	116,1
De 45 a 54 años	9,7	11,1	6,6	2,0	1,8	31,2
De 55 y más años	7,5	3,5	1,1	0,5	-	12,5
Total	31,5	54,8	117,3	51,6	41,8	297,0
Hombres						
De 16 a 19 años	0,6	5,7	12,6	0,9	-	19,8
De 20 a 24 años	1,2	5,8	25,0	9,5	3,6	45,1
De 25 a 29 años	2,6	6,9	22,5	7,9	12,2	52,0
De 30 a 44 años	11,9	26,2	35,0	9,8	8,1	90,9
De 45 a 54 años	8,9	13,0	8,9	1,7	0,8	33,3
De 55 y más años	11,2	5,8	2,1	0,2	0,4	19,7
Total	36,3	63,4	106,0	29,9	25,2	260,7
IF^b						
De 16 a 19 años	85,10	48,22	94,98	331,98	np	92,50
De 20 a 24 años	104,01	79,48	119,10	156,65	273,59	133,93
De 25 a 29 años	32,90	91,90	100,32	150,20	139,44	112,62
De 30 a 44 años	98,82	101,05	129,90	198,46	161,90	127,73
De 45 a 54 años	109,03	85,65	74,47	120,51	213,81	93,81
De 55 y más años	66,33	60,71	51,12	233,02	-	63,38
Total	86,58	86,49	110,73	172,66	166,10	113,92
Año 2002						
Mujeres						
De 16 a 19 años	0,3	3,4	14,4	2,8	0,1	21,0
De 20 a 24 años	1,3	5,2	30,8	13,6	10,3	61,2
De 25 a 29 años	1,2	6,2	26,5	14,3	18,1	66,4
De 30 a 44 años	9,8	30,0	56,2	22,4	14,6	133,1
De 45 a 54 años	11,6	15,7	7,3	3,4	1,3	39,2
De 55 y más años	9,4	4,1	1,9	0,2	0,2	15,8
Total	33,6	64,6	137,1	56,7	44,6	336,6

CONTINÚA →

4. Mercado de trabajo

4.3.6. Evolución de la población parada según sexo y grupo de edad por estudios terminados en Andalucía. Años 1999-2003^a (miles de personas) (media anual)

CONTINUACIÓN

	Analfabetos y sin estudios	Primarios	Secundarios o medios	Técnico- profesionales	Universitarios y otros	Total
Hombres						
De 16 a 19 años	0,8	5,9	13,0	1,1	-	20,8
De 20 a 24 años	1,9	7,1	24,5	8,8	4,3	46,7
De 25 a 29 años	1,1	8,4	22,9	7,1	12,3	51,8
De 30 a 44 años	8,4	26,1	39,4	13,9	7,5	95,3
De 45 a 54 años	8,6	18,3	8,7	1,8	1,1	38,6
De 55 y más años	11,6	6,5	2,6	0,3	0,5	21,4
Total	32,5	72,2	111,2	33,0	25,7	274,6
IF^b						
De 16 a 19 años	31,47	57,39	110,87	249,96	np	100,53
De 20 a 24 años	68,13	72,71	125,52	155,13	237,86	131,16
De 25 a 29 años	104,40	74,54	115,71	201,16	147,61	128,10
De 30 a 44 años	117,04	115,16	142,48	161,20	195,87	139,69
De 45 a 54 años	134,78	85,71	83,12	185,24	118,42	101,72
De 55 y más años	81,02	63,30	72,35	66,83	41,47	73,52
Total	103,38	89,45	123,24	171,77	173,95	122,59
Año 2003						
Mujeres						
De 16 a 19 años	0,3	3,5	13,0	1,8	0,1	18,7
De 20 a 24 años	1,0	5,9	29,8	9,4	8,9	55,0
De 25 a 29 años	0,8	7,0	25,4	13,5	17,6	64,3
De 30 a 44 años	11,1	27,4	59,6	20,9	12,3	131,3
De 45 a 54 años	9,3	16,4	9,3	3,0	0,9	38,7
De 55 y más años	8,2	4,7	2,3	0,2	0,1	15,5
Total	30,7	64,9	139,4	48,7	39,8	323,4
Hombres						
De 16 a 19 años	0,8	6,5	11,8	1,5	-	20,5
De 20 a 24 años	1,0	8,3	24,2	8,0	4,0	45,5
De 25 a 29 años	1,2	6,3	18,3	7,8	12,6	46,3
De 30 a 44 años	8,4	25,9	38,6	13,2	8,1	94,2
De 45 a 54 años	9,3	15,2	9,4	1,9	1,1	37,0
De 55 y más años	9,6	8,2	3,2	0,2	1,3	22,5
Total	30,1	70,4	105,6	32,7	27,1	266,0
IF^b						
De 16 a 19 años	42,52	54,11	110,55	121,74	np	91,34
De 20 a 24 años	94,22	71,46	122,96	117,42	225,25	120,86
De 25 a 29 años	69,11	111,61	138,47	171,96	139,11	138,94
De 30 a 44 años	133,02	105,52	154,33	158,07	151,84	139,32
De 45 a 54 años	99,91	107,32	98,11	154,45	76,39	104,62
De 55 y más años	85,88	57,43	70,41	90,08	6,51	68,73
Total	101,84	92,10	131,91	149,21	146,75	121,60

FUENTE: IEA. El mercado de trabajo en Andalucía. Datos estructurales 2004

^aLos datos de paro desde, el primer trimestre de 2001 en adelante, reflejan la nueva definición de parado establecida en el Reglamento 1897/2000 de la CE y no son directamente comparables con los de periodos anteriores.

^bÍndice de Feminización.

4.3.7.G. Evolución del índice de feminización de la población parada andaluza según estudios terminados. Años 1987-2003

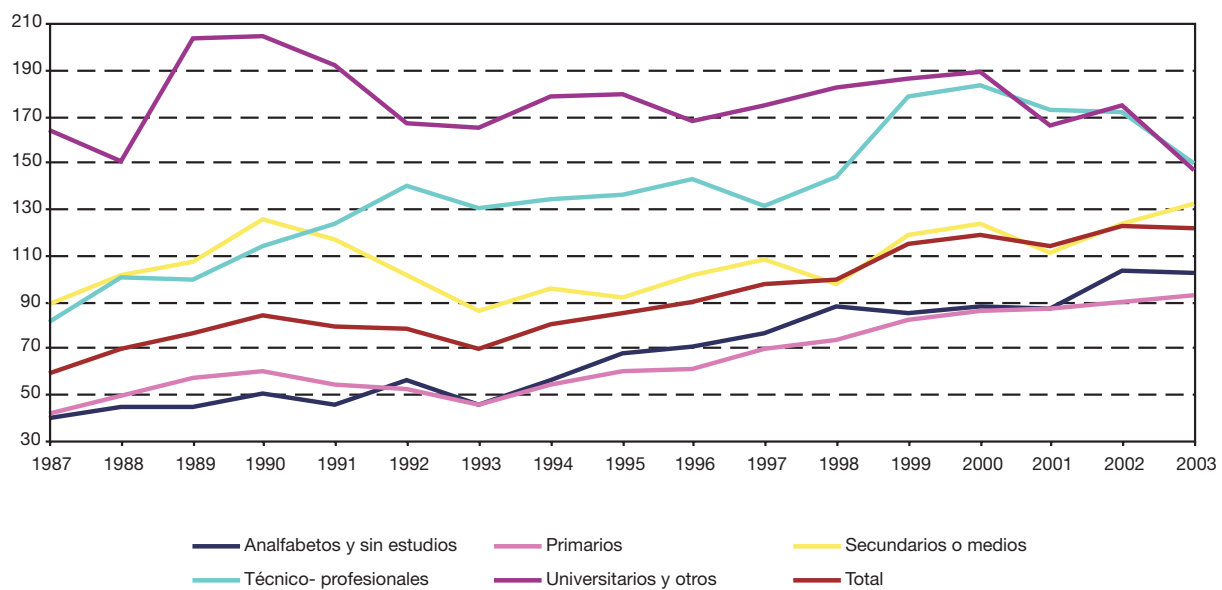

FUENTE: IEA. El mercado de trabajo en Andalucía. Datos estructurales 2004

4. Mercado de trabajo

4.3.8. Evolución de la población parada según sexo y sector económico en Andalucía. Años 1998-2003^{ab}

(miles de personas) (media anual)

	1998	1999	2000	2001	2002	2003
Mujeres						
Agricultura	73,6	74,7	80,3	60,5	68,6	69,7
Industria	11,1	13,8	14,6	12,3	11,4	10,7
Construcción	6,8	7,7	5,3	4,6	4,6	3,9
Servicios	123,6	133,3	139,6	110,7	138,8	135,1
No clasificados	208,1	190,3	159,1	108,9	113,2	104,1
Total	423,2	419,9	398,9	297,0	336,6	323,4
Hombres						
Agricultura	86,5	78,5	75,8	53,8	55,7	51,2
Industria	33,2	27,0	25,9	21,6	23,2	24,9
Construcción	73,0	57,2	58,0	56,4	61,2	57,9
Servicios	96,8	91,1	89,5	73,9	79,4	80,0
No clasificados	134,9	112,9	86,0	55,0	55,1	51,9
Total	424,5	366,6	335,3	260,7	274,6	266,0
IF^c						
Agricultura	85,02	95,24	105,91	112,53	123,16	136,09
Industria	33,29	51,04	56,12	56,68	49,26	42,97
Construcción	9,37	13,53	9,21	8,17	7,45	6,73
Servicios	127,61	146,34	156,10	149,65	174,97	168,89
No clasificados	154,25	168,58	184,85	198,23	205,33	200,32
Total	99,68	114,53	118,97	113,90	122,59	121,60

FUENTE: IEA. Explotación de la Encuesta de Población Activa del INE

^aNo se clasifican por sector económico los "parados que buscan primer empleo o han dejado su último empleo hace 3 o más años".

^bLos datos de paro, desde el primer trimestre de 2001 en adelante, reflejan la nueva definición de parado establecida en el Reglamento 1897/2000 de la CE y no son directamente comparables con los de periodos anteriores.

^cÍndice de Feminización.

4.3.9. Evolución de la población parada según sexo y grupo de edad por tiempo de búsqueda de empleo en Andalucía. Años 1998-2003^a (miles de personas) (media anual)

	Menos de 6 meses	De 6 meses a menos de 1 año	De 1 año a menos de 2 años	De 2 ó más años	Ya lo ha encontrado	Total
Año 1998						
Mujeres						
De 16 a 19 años	5,5	7,0	7,5	4,7	0,6	32,0
De 20 a 24 años	13,4	14,7	16,3	32,7	0,8	92,1
De 25 a 29 años	11,0	14,3	13,4	40,4	1,1	91,3
De 30 a 34 años	9,0	10,7	10,0	25,7	0,9	67,2
De 35 a 44 años	9,8	12,5	12,6	34,8	1,1	82,6
De 45 a 54 años	5,2	7,3	5,3	17,0	0,4	41,7
De 55 y más años	2,2	2,3	2,8	5,7	0,2	16,3
Total	56,0	68,7	67,9	160,9	5,1	423,2
Hombres						
De 16 a 19 años	16,1	8,1	7,3	4,1	0,9	36,5
De 20 a 24 años	28,5	16,1	14,3	20,4	1,6	80,9
De 25 a 29 años	28,5	14,7	14,8	29,5	1,0	88,4
De 30 a 34 años	21,8	10,9	8,5	18,8	1,8	61,8
De 35 a 44 años	29,2	11,3	13,5	22,4	2,1	78,4
De 45 a 54 años	16,9	7,6	7,3	17,1	1,0	49,9
De 55 y más años	7,0	5,1	4,1	12,0	0,4	28,5
Total	147,9	73,7	69,9	124,3	8,7	424,5
IFB						
De 16 a 19 años	34,04	87,11	101,78	113,53	64,37	87,57
De 20 a 24 años	46,81	91,11	114,28	160,16	49,69	113,82
De 25 a 29 años	38,62	97,41	90,61	136,87	106,06	103,25
De 30 a 34 años	41,17	98,53	117,04	136,99	48,91	108,81
De 35 a 44 años	33,65	110,06	93,55	155,50	53,17	105,29
De 45 a 54 años	30,66	95,80	72,50	99,12	42,57	83,54
De 55 y más años	30,95	44,86	67,80	47,21	64,86	57,17
Total	37,82	93,24	97,17	129,44	58,03	99,68
Año 1999						
Mujeres						
De 16 a 19 años	10,8	7,4	6,1	5,6	0,7	30,6
De 20 a 24 años	24,4	15,7	16,2	29,3	1,0	86,6
De 25 a 29 años	22,3	12,4	16,6	35,8	1,7	88,8
De 30 a 34 años	19,3	13,0	10,4	27,0	1,1	70,8
De 35 a 44 años	23,4	14,0	10,4	39,5	2,3	89,6
De 45 a 54 años	11,5	6,7	5,1	14,9	0,5	38,7
De 55 y más años	5,1	3,3	2,0	4,2	0,1	14,8
Total	116,8	72,6	66,8	156,4	7,3	419,9
Hombres						
De 16 a 19 años	13,7	7,3	5,6	3,8	0,7	31,2
De 20 a 24 años	27,6	9,7	9,4	17,1	2,0	65,8
De 25 a 29 años	24,2	10,8	9,1	25,1	1,9	71,1
De 30 a 34 años	21,1	7,9	6,1	17,2	1,6	53,7
De 35 a 44 años	28,4	11,9	10,2	17,2	2,5	70,3
De 45 a 54 años	17,3	6,0	4,6	15,4	0,9	44,2
De 55 y más años	7,5	4,3	3,6	14,5	0,4	30,3
Total	139,8	57,9	48,6	110,3	10,0	366,6

CONTINÚA →

4. Mercado de trabajo

4.3.9. Evolución de la población parada según sexo y grupo de edad por tiempo de búsqueda de empleo en Andalucía. Años 1998-2003^a (miles de personas) (media anual)

CONTINUACIÓN

	Menos de 6 meses	De 6 meses a menos de 1 año	De 1 año a menos de 2 años	De 2 ó más años	Ya lo ha encontrado	Total
IF^b						
De 16 a 19 años	78,89	101,43	108,60	145,79	92,02	98,04
De 20 a 24 años	88,26	161,63	173,12	171,17	50,36	131,58
De 25 a 29 años	91,97	114,52	183,08	142,53	88,76	124,81
De 30 a 34 años	91,80	165,11	171,24	157,59	68,74	131,85
De 35 a 44 años	82,41	117,66	101,54	228,87	91,55	127,42
De 45 a 54 años	66,53	112,81	109,70	97,20	50,06	87,62
De 55 y más años	68,01	77,18	54,80	29,35	33,59	48,82
Total	83,55	125,34	137,43	141,76	73,13	114,52
Año 2000						
Mujeres						
De 16 a 19 años	11,2	5,8	5,3	3,8	0,7	26,7
De 20 a 24 años	24,6	13,8	13,4	20,5	0,8	73,1
De 25 a 29 años	24,0	14,0	14,7	29,5	2,4	84,7
De 30 a 34 años	19,2	11,8	12,0	23,5	1,8	68,3
De 35 a 44 años	26,2	14,9	12,3	34,4	2,1	89,9
De 45 a 54 años	13,7	7,5	5,2	13,6	0,6	40,7
De 55 y más años	5,1	3,2	2,0	4,9	0,3	15,6
Total	123,9	71,1	64,9	130,1	8,8	398,9
Hombres						
De 16 a 19 años	11,7	5,6	4,7	4,4	1,1	27,4
De 20 a 24 años	25,1	10,4	7,2	11,9	1,7	56,4
De 25 a 29 años	23,7	10,9	8,0	19,4	1,6	63,6
De 30 a 34 años	21,8	7,6	7,1	11,2	2,1	49,8
De 35 a 44 años	29,8	12,5	9,1	13,3	4,4	69,2
De 45 a 54 años	15,9	7,3	5,0	10,2	1,4	39,7
De 55 y más años	9,5	4,3	3,7	10,9	0,9	29,2
Total	137,4	58,6	44,8	81,3	13,2	335,3
IF^b						
De 16 a 19 años	95,86	103,00	112,70	85,95	65,70	97,41
De 20 a 24 años	98,10	132,48	185,07	171,43	49,04	129,59
De 25 a 29 años	101,05	129,31	183,65	152,43	143,92	133,06
De 30 a 34 años	88,03	154,25	169,75	209,77	87,76	137,19
De 35 a 44 años	87,90	119,96	134,80	257,59	46,82	129,95
De 45 a 54 años	86,20	103,93	104,38	133,68	45,22	102,45
De 55 y más años	53,75	74,22	55,44	45,18	37,85	53,34
Total	90,18	121,40	145,00	160,13	66,45	118,97

CONTINÚA →

4.3.9. Evolución de la población parada según sexo y grupo de edad por tiempo de búsqueda de empleo en Andalucía. Años 1998-2003^a (miles de personas) (media anual)

CONTINUACIÓN

	Menos de 6 meses	De 6 meses a menos de 1 año	De 1 año a menos de 2 años	De 2 ó más años	Ya lo ha encontrado	Total
Año 2001						
Mujeres						
De 16 a 19 años	6,9	3,9	3,1	3,2	1,2	18,3
De 20 a 24 años	20,1	10,8	11,9	13,4	4,2	60,4
De 25 a 29 años	16,9	8,3	9,8	20,0	3,6	58,5
De 30 a 34 años	15,3	7,4	7,1	16,8	4,1	50,7
De 35 a 44 años	18,2	10,0	10,4	20,2	6,6	65,4
De 45 a 54 años	8,0	6,0	4,4	10,3	2,6	31,2
De 55 y más años	3,7	2,7	1,2	3,7	1,2	12,5
Total	89,1	49,0	48,0	87,5	23,5	297,0
Hombres						
De 16 a 19 años	8,9	4,1	3,0	2,0	1,8	19,8
De 20 a 24 años	19,2	9,0	6,4	6,9	3,5	45,1
De 25 a 29 años	19,8	8,4	8,5	11,1	4,0	52,0
De 30 a 34 años	15,1	7,2	6,6	6,7	4,2	39,8
De 35 a 44 años	22,8	8,5	5,5	6,6	7,7	51,1
De 45 a 54 años	11,4	4,7	5,2	8,9	3,1	33,3
De 55 y más años	6,6	3,0	1,9	5,8	2,4	19,7
Total	103,8	45,0	37,2	48,0	26,7	260,7
IFB						
De 16 a 19 años	77,61	93,99	104,41	160,49	66,98	92,50
De 20 a 24 años	104,58	119,12	187,28	193,42	118,32	133,93
De 25 a 29 años	85,30	98,12	114,26	179,50	89,43	112,62
De 30 a 34 años	101,37	102,96	107,85	250,77	97,09	127,40
De 35 a 44 años	79,87	117,94	188,08	306,90	85,92	127,99
De 45 a 54 años	70,18	127,27	84,56	115,00	84,43	93,81
De 55 y más años	56,01	89,33	63,83	63,83	49,89	63,38
Total	85,84	108,93	129,06	182,05	87,82	113,92
Año 2002						
Mujeres						
De 16 a 19 años	9,5	5,2	3,0	2,4	0,8	21,0
De 20 a 24 años	22,4	12,9	10,0	13,2	2,8	61,2
De 25 a 29 años	22,2	11,7	9,0	18,7	4,7	66,4
De 30 a 34 años	18,8	9,6	6,8	13,5	2,9	51,6
De 35 a 44 años	25,8	15,5	11,7	24,3	4,1	81,5
De 45 a 54 años	10,7	8,2	7,7	10,4	2,2	39,2
De 55 y más años	5,0	3,7	1,7	4,0	1,4	15,8
Total	114,4	66,9	49,9	86,5	19,0	336,6
Hombres						
De 16 a 19 años	10,8	3,9	3,0	2,0	1,1	20,8
De 20 a 24 años	21,3	9,2	6,4	6,9	2,9	46,7
De 25 a 29 años	21,3	10,6	7,7	7,9	4,4	51,8
De 30 a 34 años	16,1	7,1	4,7	5,8	4,0	37,7
De 35 a 44 años	26,7	9,8	8,0	7,6	5,6	57,6
De 45 a 54 años	14,2	5,5	5,5	11,1	2,3	38,6
De 55 y más años	6,2	3,6	2,9	7,1	1,6	21,4
Total	116,5	49,7	38,0	48,4	21,9	274,6

CONTINÚA →

4. Mercado de trabajo

4.3.9. Evolución de la población parada según sexo y grupo de edad por tiempo de búsqueda de empleo en Andalucía. Años 1998-2003^a (miles de personas) (media anual)

CONTINUACIÓN

	Menos de 6 meses	De 6 meses a menos de 1 año	De 1 año a menos de 2 años	De 2 ó más años	Ya lo ha encontrado	Total
IF^b						
De 16 a 19 años	87,60	134,43	101,27	121,16	70,02	100,53
De 20 a 24 años	104,89	139,47	156,09	192,60	97,36	131,16
De 25 a 29 años	104,27	111,02	118,13	235,49	108,00	128,10
De 30 a 34 años	117,05	135,95	145,35	231,11	71,72	136,93
De 35 a 44 años	96,88	157,86	147,01	320,09	74,51	141,50
De 45 a 54 años	75,60	148,17	141,55	93,24	97,50	101,72
De 55 y más años	80,36	103,24	56,92	56,82	84,18	73,52
Total	98,15	134,51	131,22	178,65	86,60	122,59
Año 2003						
Mujeres						
De 16 a 19 años	8,4	4,1	4,0	1,5	0,8	18,7
De 20 a 24 años	19,1	11,4	9,6	11,9	3,1	55,0
De 25 a 29 años	20,3	11,2	10,6	17,8	4,3	64,3
De 30 a 34 años	18,0	9,2	8,9	12,1	3,1	51,4
De 35 a 44 años	24,6	14,6	13,6	20,9	6,1	79,9
De 45 a 54 años	11,3	6,3	6,0	11,9	3,2	38,7
De 55 y más años	4,8	3,1	3,1	3,4	1,0	15,5
Total	106,5	60,0	55,8	79,5	21,6	323,4
Hombres						
De 16 a 19 años	9,2	4,6	3,0	2,3	1,4	20,5
De 20 a 24 años	19,4	9,2	7,0	7,1	2,8	45,5
De 25 a 29 años	18,2	9,4	8,2	7,1	3,3	46,3
De 30 a 34 años	15,9	6,9	5,6	4,7	3,6	36,8
De 35 a 44 años	25,7	11,3	6,7	8,3	5,4	57,4
De 45 a 54 años	15,3	6,8	4,5	7,5	2,9	37,0
De 55 y más años	6,9	4,3	3,2	7,0	1,1	22,5
Total	110,6	52,5	38,2	44,1	20,6	266,0
IF^b						
De 16 a 19 años	90,76	89,17	134,10	62,95	57,48	91,34
De 20 a 24 años	98,49	123,69	136,13	167,96	109,45	120,86
De 25 a 29 años	111,46	119,61	129,34	251,40	128,40	138,94
De 30 a 34 años	112,75	133,64	158,59	255,35	86,01	139,40
De 35 a 44 años	96,06	129,60	204,10	251,65	111,79	139,28
De 45 a 54 años	73,85	92,85	133,76	156,99	112,73	104,62
De 55 y más años	70,36	71,71	96,80	49,46	86,97	68,73
Total	96,32	114,21	146,14	180,44	104,73	121,60

FUENTE: IEA. El mercado de trabajo en Andalucía. Datos estructurales 2004

^aLos datos de paro, desde el primer trimestre de 2001 en adelante, reflejan la nueva definición de parado establecida en el Reglamento 1897/2000 de la CE y no son directamente comparables con los de periodos anteriores.

^bÍndice de Feminización.

4.3.10. Evolución del paro registrado según sexo por tiempo de búsqueda de empleo en Andalucía. Años 1998-2003 (datos a diciembre)

	Menos de 3 meses	De 3 a 6 meses	De 6 a 9 meses	De 9 a 12 meses	De 12 a 15 meses	De 15 a 18 meses	De 18 a 21 meses	De 21 a 24 meses	Más de 24 meses	Total
Mujeres										
1998	58.101	27.797	14.978	12.682	9.804	8.517	6.570	5.864	60.679	204.992
1999	59.317	28.106	14.983	12.047	9.239	7.681	5.323	5.148	51.809	193.653
2000	61.840	31.016	15.980	13.291	9.684	8.126	5.875	5.117	46.959	197.888
2001	68.812	31.192	14.790	12.604	9.198	8.315	5.508	5.406	43.205	199.030
2002	66.723	31.668	18.057	15.066	12.986	10.169	6.011	5.738	44.528	210.946
2003	64.088	31.768	16.223	14.079	11.459	9.844	7.396	7.238	48.567	210.662
Hombres										
1998	72.636	26.692	14.938	11.051	8.731	6.827	5.328	4.674	34.426	185.303
1999	66.237	24.154	13.556	8.843	7.385	5.050	4.067	3.341	27.834	160.467
2000	65.386	23.758	12.436	9.097	6.524	4.985	3.929	2.916	23.446	152.477
2001	68.621	24.792	12.537	8.723	6.322	4.731	3.645	3.113	21.191	153.675
2002	73.362	26.050	13.672	9.997	7.419	5.439	4.076	3.365	20.933	164.313
2003	70.308	24.849	12.599	8.671	6.427	4.842	3.969	3.212	20.758	155.635
IF*										
1998	79,99	104,14	100,27	114,76	112,29	124,75	123,31	125,46	176,26	110,63
1999	89,55	116,36	110,53	136,23	125,10	152,10	130,88	154,09	186,14	120,68
2000	94,58	130,55	128,50	146,10	148,44	163,01	149,53	175,48	200,29	129,78
2001	100,28	125,81	117,97	144,49	145,49	175,76	151,11	173,66	203,88	129,51
2002	90,95	121,57	132,07	150,71	175,04	186,96	147,47	170,52	212,72	128,38
2003	91,15	127,84	128,76	162,37	178,29	203,30	186,34	225,34	233,97	135,36

FUENTE: INEM. WEB

*Índice de Feminización.

4. Mercado de trabajo

4.3.11. Paro registrado según sexo por tiempo de búsqueda de empleo y provincia. Año 2003

(datos a diciembre)

	Menos de 3 meses	De 3 a 6 meses	De 6 a 9 meses	De 9 a 12 meses	De 12 a 15 meses	De 15 a 18 meses	De 18 a 21 meses	De 21 a 24 meses	Más de 24 meses	Total
Mujeres										
Andalucía										
Almería	2.864	1.312	876	486	373	270	277	198	1.007	7.663
Cádiz	13.777	7.157	3.437	3.114	2.508	2.087	1.559	1.531	9.172	44.342
Córdoba	6.263	3.582	1.987	1.830	1.302	1.151	911	947	5.807	23.780
Granada	6.703	3.534	1.719	1.462	1.167	1.061	684	638	3.486	20.454
Huelva	3.705	1.833	863	652	539	464	359	283	1.865	10.563
Jaén	3.490	1.931	1.018	896	703	711	530	478	3.180	12.937
Málaga	10.735	4.703	2.429	2.193	1.804	1.459	1.135	1.170	8.720	34.348
Sevilla	16.551	7.716	3.894	3.446	3.063	2.641	1.941	1.993	15.330	56.575
Total	64.088	31.768	16.223	14.079	11.459	9.844	7.396	7.238	48.567	210.662
España	325.649	148.871	81.530	68.735	51.812	41.325	32.341	31.180	204.782	986.225
Hombres										
Andalucía										
Almería	2.961	1.078	547	353	249	190	145	115	727	6.365
Cádiz	16.581	5.952	2.882	1.888	1.420	1.084	866	727	4.528	35.928
Córdoba	7.001	2.571	1.376	998	681	566	492	368	2.506	16.559
Granada	7.068	2.688	1.435	943	810	546	360	291	1.889	16.030
Huelva	4.243	1.449	702	455	344	255	200	146	825	8.619
Jaén	4.434	1.305	604	413	306	223	220	186	746	8.437
Málaga	11.003	4.033	2.047	1.437	1.017	696	605	449	3.641	24.928
Sevilla	17.017	5.773	3.006	2.184	1.600	1.282	1.081	930	5.896	38.769
Total	70.308	24.849	12.599	8.671	6.427	4.842	3.969	3.212	20.758	155.635
España	333.448	114.873	61.949	44.888	31.604	22.531	19.195	16.142	80.632	725.262
IF*										
Andalucía										
Almería	96,72	121,71	160,15	137,68	149,80	142,11	191,03	172,17	138,51	120,39
Cádiz	83,09	120,25	119,26	164,94	176,62	192,53	180,02	210,59	202,56	123,42
Córdoba	89,46	139,32	144,40	183,37	191,19	203,36	185,16	257,34	231,72	143,61
Granada	94,84	131,47	119,79	155,04	144,07	194,32	190,00	219,24	184,54	127,60
Huelva	87,32	126,50	122,93	143,30	156,69	181,96	179,50	193,84	226,06	122,55
Jaén	78,71	147,97	168,54	216,95	229,74	318,83	240,91	256,99	426,27	153,34
Málaga	97,56	116,61	118,66	152,61	177,38	209,63	187,60	260,58	239,49	137,79
Sevilla	97,26	133,66	129,54	157,78	191,44	206,01	179,56	214,30	260,01	145,93
Total	91,15	127,84	128,76	162,37	178,29	203,30	186,34	225,34	233,97	135,36
España	97,66	129,60	131,61	153,13	163,94	183,41	168,49	193,16	253,97	135,98

FUENTE: INEM. WEB

*Índice de Feminización.

4.3.12.G. Índice de feminización del paro registrado por tiempo de búsqueda de empleo en Andalucía. Año 2003 (datos a diciembre)

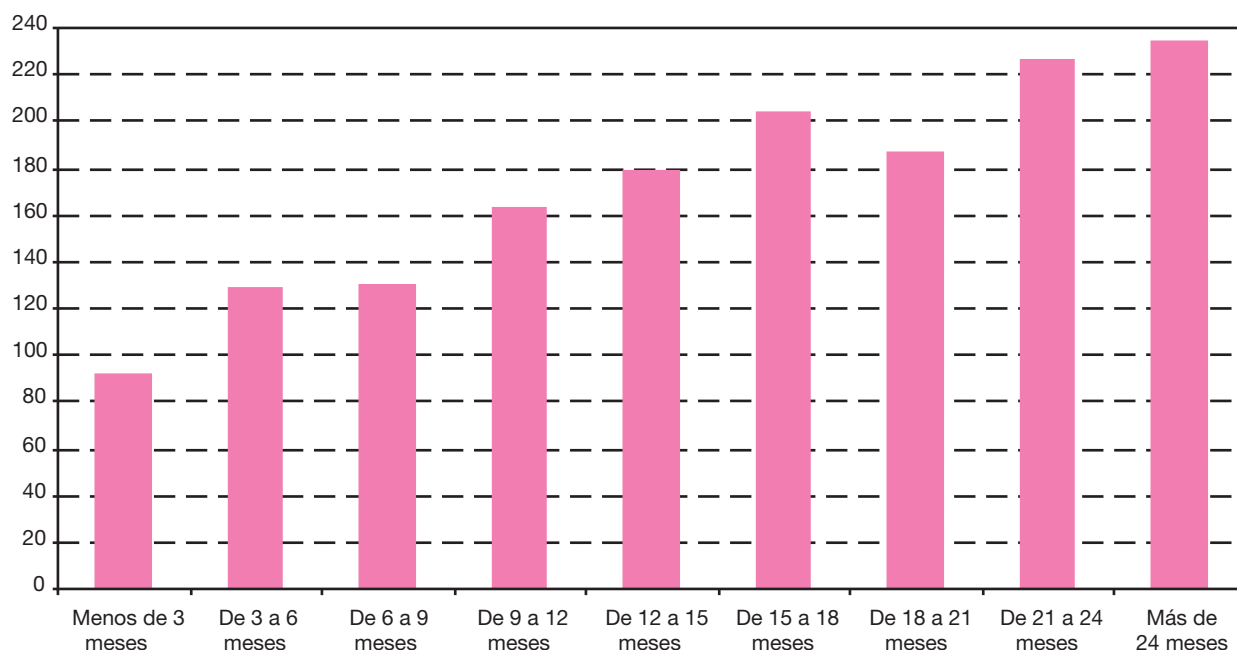

FUENTE: INEM. WEB

4.3.13. Evolución del número de beneficiarios de prestaciones por desempleo^a por sexo y provincia. Años 1999-2003 (miles de personas) (media anual)

	1999			2000			2001			2002			2003		
	Mujeres	Hombres	IF ^b	Mujeres	Hombres	IF ^b	Mujeres	Hombres	IF ^b	Mujeres	Hombres	IF ^b	Mujeres	Hombres	IF ^b
Andalucía															
Almería	5,0	5,2	94,99	5,3	5,2	102,31	5,9	5,3	111,17	6,4	5,8	110,54	6,8	5,9	115,42
Cádiz	8,2	20,2	40,72	8,6	19,5	44,11	9,4	20,1	46,99	12,0	21,7	55,12	11,8	21,2	55,72
Córdoba	5,2	11,3	46,04	5,4	11,3	47,67	5,9	11,7	50,49	7,4	11,8	62,57	7,3	11,4	64,03
Granada	5,9	10,4	57,28	6,1	9,8	62,06	6,8	10,3	65,30	8,1	11,1	72,48	8,3	11,0	75,83
Huelva	2,8	6,5	42,49	2,9	6,4	45,68	3,4	6,9	48,92	4,0	7,9	51,20	4,1	7,6	54,26
Jaén	4,0	7,7	52,56	4,3	7,6	56,42	4,6	7,7	59,62	5,2	8,0	65,53	5,1	7,9	65,53
Málaga	11,6	18,1	64,19	11,7	16,5	70,45	12,1	15,8	76,24	14,6	16,6	88,06	13,8	16,3	84,74
Sevilla	12,5	25,3	49,48	13,0	25,0	52,17	14,8	26,1	56,86	19,2	27,1	70,73	17,8	26,3	67,47
Total	55,3	104,8	52,81	57,3	101,3	56,51	62,9	103,9	60,49	76,9	110,0	69,90	75,1	107,6	69,81
España	367,5	473,5	77,60	371,1	447,1	83,01	405,3	460,8	87,96	471,57	499,20	94,46	480,6	523,7	91,77

FUENTE: INEM. Subdirección General de Prestaciones

^aSe incluyen tanto los beneficiarios de prestaciones de nivel contributivo como los que reciben subsidios de nivel asistencial, salvo los perceptores del subsidio de los eventuales agrarios. Los beneficiarios del subsidio por desempleo incluyen la Renta Activa de Inserción.

^bÍndice de Feminización.

4. Mercado de trabajo

4.3.14. Evolución del número de beneficiarios de prestaciones por desempleo (nivel contributivo) por sexo y provincia. Años 1999-2003 (miles de personas) (media anual)

	1999			2000			2001			2002			2003		
	Mujeres	Hombres	IF*	Mujeres	Hombres	IF*	Mujeres	Hombres	IF*	Mujeres	Hombres	IF*	Mujeres	Hombres	IF*
Andalucía															
Almería	2,0	2,5	80,29	2,3	2,6	85,88	2,7	2,9	92,76	2,9	3,4	84,69	3,3	3,5	93,55
Cádiz	3,1	8,0	39,26	3,5	8,5	40,80	3,9	9,5	40,80	4,6	10,8	42,59	5,1	11,1	46,14
Córdoba	2,2	4,4	48,62	2,3	4,8	49,29	2,6	5,3	49,50	2,9	5,5	53,78	3,2	5,7	57,01
Granada	2,4	4,0	59,50	2,6	4,1	61,99	3,0	4,9	60,40	3,3	5,5	59,02	3,6	5,9	61,65
Huelva	1,1	3,0	36,93	1,2	3,2	38,04	1,4	3,7	38,67	1,6	4,6	35,56	1,8	4,3	41,27
Jaén	1,6	3,6	44,98	1,9	3,8	48,84	2,2	4,3	49,92	2,4	4,7	50,67	2,4	4,4	54,28
Málaga	4,7	7,0	67,75	5,2	7,3	71,85	5,9	7,7	76,06	6,7	8,8	76,27	7,3	9,4	77,54
Sevilla	5,1	10,7	47,94	5,5	11,5	47,71	6,4	12,7	50,59	7,0	13,5	52,00	7,8	13,9	56,29
Total	22,2	43,1	51,52	24,5	45,9	53,32	28,1	51,1	54,93	31,4	56,8	55,35	34,6	58,2	59,41
España	190,0	250,7	75,77	199,0	247,4	80,44	228,0	273,3	83,42	255,6	310,3	82,37	286,2	343,9	83,21

FUENTE: INEM. Subdirección General de Prestaciones

*Índice de Feminización.

4.3.15. Evolución del número de beneficiarios de subsidio por desempleo^a (nivel asistencial) por sexo y provincia. Años 1999-2003 (miles de personas) (media anual)

	1999			2000			2001			2002			2003		
	Mujeres	Hombres	IF ^b	Mujeres	Hombres	IF ^b	Mujeres	Hombres	IF ^b	Mujeres	Hombres	IF ^b	Mujeres	Hombres	IF ^b
Andalucía															
Almería	3,0	2,8	108,17	3,0	2,5	119,66	3,2	2,4	133,98	3,6	2,4	146,48	3,5	2,4	148,24
Cádiz	5,1	12,3	41,67	5,1	11,0	46,68	5,5	10,5	52,62	7,4	10,9	67,54	6,7	10,1	66,27
Córdoba	3,0	6,9	44,37	3,0	6,5	46,50	3,3	6,5	51,30	4,4	6,3	70,18	4,1	5,7	70,98
Granada	3,6	6,4	55,90	3,5	5,7	62,12	3,8	5,5	69,70	4,8	5,6	85,90	4,7	5,1	92,33
Huelva	1,7	3,5	47,25	1,7	3,2	53,16	1,9	3,1	61,10	2,4	3,3	72,56	2,4	3,3	71,04
Jaén	2,4	4,1	59,20	2,4	3,8	64,15	2,4	3,4	71,95	2,9	3,3	86,70	2,8	3,4	79,97
Málaga	6,9	11,2	61,96	6,4	9,3	69,37	6,2	8,1	76,41	7,9	7,8	101,40	6,5	6,9	94,62
Sevilla	7,4	14,7	50,61	7,5	13,5	55,96	8,4	13,4	62,80	12,1	13,6	89,44	10,0	12,5	79,90
Total	33,1	61,7	53,71	32,8	55,5	59,15	34,8	52,8	65,86	45,4	53,2	85,44	40,5	49,4	82,07
España	177,5	222,8	79,68	170,0	197,8	85,95	172,7	184,3	93,71	216,0	188,9	114,33	194,4	179,8	108,15

FUENTE: INEM. Subdirección General de Prestaciones

^aLos beneficiarios del subsidio por desempleo incluyen la Renta Activa de Inserción.

^bÍndice de Feminización.

4.3.16. Evolución de la tasa de cobertura bruta* de los beneficiarios de prestaciones por desempleo por sexo y provincia. Años 1999-2003

	1999		2000		2001		2002		2003	
	Mujeres	Hombres	Mujeres	Hombres	Mujeres	Hombres	Mujeres	Hombres	Mujeres	Hombres
Almería	66,57	87,11	68,42	90,60	73,21	94,81	77,29	94,89	77,32	93,71
Cádiz	21,28	57,49	21,68	50,38	23,74	63,93	28,07	64,62	26,56	64,38
Córdoba	23,05	61,86	23,82	66,29	25,95	70,83	30,62	68,26	29,82	70,31
Granada	33,59	66,83	32,16	67,27	35,24	72,35	41,15	72,24	40,31	71,27
Huelva	28,14	77,85	30,00	84,71	34,46	90,76	40,26	93,29	40,17	93,81
Jaén	30,85	86,95	32,35	91,69	35,57	94,46	38,91	91,06	38,82	97,89
Málaga	32,53	62,58	33,47	65,55	36,19	68,17	43,15	70,92	40,19	70,14
Sevilla	22,57	58,65	23,93	60,38	27,65	66,46	33,84	66,64	30,92	68,49
Andalucía	27,57	63,26	28,42	66,61	31,52	71,17	36,81	71,58	35,13	72,37

FUENTE: INEM. Subdirección General de Prestaciones

*Tasa bruta = Perceptores de prestaciones económicas (excluidos desempleo parcial y subsidio especial de eventuales agrarios), dividido por paro registrado y multiplicado por cien.

4.3.17. Evolución de la tasa de cobertura bruta de los beneficiarios de prestaciones (nivel contributivo) por desempleo por sexo y provincia. Años 1999-2003

	1999		2000		2001		2002		2003	
	Mujeres	Hombres	Mujeres	Hombres	Mujeres	Hombres	Mujeres	Hombres	Mujeres	Hombres
Almería	26,60	41,18	28,84	46,55	33,80	52,47	34,44	55,19	37,61	56,24
Cádiz	8,07	22,67	8,77	26,42	9,80	30,41	10,80	32,17	11,52	33,73
Córdoba	9,58	24,34	10,38	27,93	11,45	31,88	12,21	31,67	13,19	34,94
Granada	13,34	25,54	13,55	28,37	15,42	34,24	16,73	36,07	17,63	38,34
Huelva	11,29	35,92	12,35	41,89	14,79	49,29	16,14	53,86	17,22	52,88
Jaén	12,23	41,54	14,15	46,32	16,67	52,88	17,68	53,50	18,08	55,03
Málaga	13,21	24,07	14,97	28,75	17,58	33,18	19,84	37,64	21,28	40,58
Sevilla	9,21	23,87	10,07	27,77	11,98	32,37	12,43	33,30	13,57	36,04
Andalucía	11,06	26,82	12,13	30,14	14,08	36,00	15,07	36,96	16,18	39,16

FUENTE: INEM. Subdirección General de Prestaciones

4. Mercado de trabajo

4.3.18. Evolución de la tasa de cobertura bruta de los beneficiarios de subsidio (nivel asistencial) por desempleo por sexo y provincia. Años 1999-2003

	1999		2000		2001		2002		2003	
	Mujeres	Hombres	Mujeres	Hombres	Mujeres	Hombres	Mujeres	Hombres	Mujeres	Hombres
Almería	39,97	45,93	37,77	44,05	39,41	42,34	42,85	39,70	39,70	37,47
Cádiz	13,16	34,82	12,91	33,98	13,94	33,52	17,27	32,45	15,04	30,65
Córdoba	13,48	37,52	13,41	38,36	14,50	38,95	18,41	36,59	16,63	35,36
Granada	20,25	41,28	16,61	38,90	19,82	38,11	24,42	36,17	22,68	32,93
Huelva	16,85	41,93	17,55	42,82	19,67	41,47	24,12	39,44	22,95	40,94
Jaén	18,52	47,41	18,20	45,37	18,90	41,58	21,23	37,56	20,74	42,86
Málaga	19,32	38,49	18,50	36,80	18,61	34,99	23,31	33,27	18,91	29,56
Sevilla	13,36	32,79	13,86	32,81	15,67	34,09	21,41	33,34	17,35	32,45
Andalucía	16,50	37,24	16,28	34,47	17,45	36,17	21,78	34,61	18,95	33,21

FUENTE: INEM. Subdirección General de Prestaciones

4.3.19. Evolución del número de trabajadores eventuales agrarios subsidiados^a por sexo y provincia.
Años 1999-2003 (miles de personas) (media anual)

	1999			2000			2001			2002			2003		
	Mujeres	Hombres	IF ^b	Mujeres	Hombres	IF ^b	Mujeres	Hombres	IF ^b	Mujeres	Hombres	IF ^b	Mujeres	Hombres	IF ^b
Andalucía															
Almería	4,0	4,0	101,08	4,4	4,1	107,77	4,8	3,9	124,75	4,7	3,8	125,26	4,2	3,4	123,82
Cádiz	8,1	8,1	100,88	9,0	8,5	105,27	9,4	8,4	111,62	9,2	7,7	118,35	8,6	7,0	123,29
Córdoba	20,5	12,3	167,34	21,5	12,6	170,90	22,3	12,5	177,97	21,8	11,9	182,77	20,2	10,8	187,04
Granada	14,9	10,0	148,95	15,6	9,7	160,08	16,4	9,6	170,02	15,3	8,8	173,55	14,3	8,2	174,39
Huelva	9,2	5,5	167,69	10,7	6,4	166,41	11,0	6,8	162,82	10,6	6,4	167,28	9,7	5,7	170,18
Jaén	12,5	9,5	131,18	13,5	10,1	133,66	14,4	10,2	140,67	14,7	10,0	147,11	11,8	8,0	147,50
Málaga	11,3	8,6	130,53	11,6	8,1	143,02	12,1	7,7	155,77	11,4	7,0	163,64	9,8	6,0	163,33
Sevilla	26,4	19,0	139,13	29,3	20,5	143,14	32,7	21,8	149,95	32,2	20,6	156,46	28,2	17,8	158,43
Total	107,0	77,0	139,02	115,5	80,0	144,39	123,0	80,9	151,96	119,9	76,2	157,46	106,9	67,1	159,33
España	116,6	94,0	123,99	126,3	97,9	129,01	134,7	98,8	136,34	131,6	93,1	141,37	118,3	83,7	141,35

FUENTE: INEM. Subdirección General de Prestaciones

^aEste subsidio sólo está implantado en Andalucía y Extremadura.

^bÍndice de Feminización.

4. Mercado de trabajo

4.4. Calidad de vida en el trabajo (duración, satisfacción, seguridad, relaciones laborales, conflictividad, etc.)

4.4.1. Evolución de la población asalariada según sexo y tipo de jornada por tipo de contrato en Andalucía. Años 1999-2003 (miles de personas) (media anual)

	Indefinido	Temporal	No clasificables	Total
Año 1999				
Mujeres				
Completa	264,5	193,3	-	457,8
Parcial	33,6	71,0	-	104,6
Total	298,1	264,3	-	562,4
Hombres				
Completa	599,0	489,3	-	1.088,3
Parcial	7,2	32,6	-	39,8
Total	606,3	521,9	-	1.128,2
IF*				
Completa	44,15	39,51	np	42,06
Parcial	465,80	217,65	np	262,55
Total	49,16	50,64	np	49,85
Año 2000				
Mujeres				
Completa	288,2	224,2	-	512,4
Parcial	38,6	73,5	-	112,1
Total	326,8	297,7	-	624,5
Hombres				
Completa	654,7	505,3	-	1.160,0
Parcial	7,1	31,2	-	38,3
Total	661,8	536,5	-	1.198,3
IF*				
Completa	44,02	44,37	np	44,17
Parcial	545,54	235,24	np	292,52
Total	49,38	55,49	np	52,12
Año 2001				
Mujeres				
Completa	301,3	244,3	-	545,6
Parcial	39,8	82,6	-	122,3
Total	341,1	326,9	-	668,0
Hombres				
Hombres				
Completa	703,1	532,5	-	1.235,6
Parcial	7,3	31,7	-	39,0
Total	710,4	564,2	-	1.274,6

CONTINÚA →

4.4.1. Evolución de la población asalariada según sexo y tipo de jornada por tipo de contrato en Andalucía.
Años 1999-2003 (miles de personas) (media anual)

CONTINUACIÓN

	Indefinido	Temporal	No clasificables	Total
IF*				
Completa	42,85	45,89	np	44,16
Parcial	547,97	260,16	np	313,71
Total	48,01	57,94	np	52,41
Año 2002				
Mujeres				
Completa	324,9	252,5	-	577,4
Parcial	45,8	89,1	-	134,9
Total	370,6	341,7	-	712,3
Hombres				
Completa	737,0	548,9	-	1.285,9
Parcial	8,3	30,7	-	39,0
Total	745,3	579,6	-	1.324,9
IF*				
Completa	44,08	46,00	np	44,90
Parcial	550,90	290,47	np	345,94
Total	49,73	58,95	np	53,76
Año 2003				
Mujeres				
Completa	352,8	270,3	-	623,1
Parcial	51,0	96,6	-	147,6
Total	403,7	366,9	-	770,7
Hombres				
Completa	775,5	553,8	-	1.329,3
Parcial	8,8	29,5	-	38,3
Total	784,3	583,3	-	1.367,6
IF*				
Completa	45,49	48,81	np	46,87
Parcial	580,76	327,71	np	385,74
Total	51,48	62,91	np	56,35

FUENTE: IEA. Explotación de la Encuesta de Población Activa del INE

*Índice de Feminización.

4. Mercado de trabajo

4.4.2. Evolución de los efectivos laborales con remuneración igual al salario mínimo interprofesional por sexo. Años 1998-2003 (datos trimestrales) (miles de personas)

	Andalucía			España		
	Mujeres	Hombres	IF*	Mujeres	Hombres	IF*
Año 1998						
Primer trimestre	21,1	21,8	96,79	119	132	90,15
Segundo trimestre	21,6	18,4	117,39	130,3	137,3	94,90
Tercer trimestre	21,2	25,2	84,13	122,1	140,8	86,72
Cuarto trimestre	18,8	21,5	87,44	126,5	131,5	96,20
Año 1999						
Primer trimestre	18	27,1	66,42	117,1	141,6	82,70
Segundo trimestre	16,7	21,5	77,67	108,2	129	83,88
Tercer trimestre	13	18,3	71,04	89,9	88,6	101,47
Cuarto trimestre	8,6	22,9	37,55	85,3	115,7	73,73
Año 2000						
Primer trimestre	10,9	11,5	94,78	76	79,8	95,24
Segundo trimestre	9,4	12,7	74,02	78,2	69,4	112,68
Tercer trimestre	13,5	10,5	128,57	94,4	84,4	111,85
Cuarto trimestre	6,7	4,4	152,27	50,8	41,3	123,00
Año 2001						
Primer trimestre	8,1	12,6	64,29	70,1	57,7	121,49
Segundo trimestre	1,5	1,6	93,75	37,9	23,3	162,66
Tercer trimestre	3,4	5,3	64,15	45,3	34,7	130,55
Cuarto trimestre	3,6	8,6	41,86	46,1	48,6	94,86
Año 2002						
Primer trimestre	6,9	3,9	176,92	25,6	26,6	96,24
Segundo trimestre	4,7	5,1	92,16	46,2	57,1	80,91
Tercer trimestre	10,0	6,8	147,06	44,3	49,7	89,13
Cuarto trimestre	10,6	8,8	120,45	50,3	42,3	118,91
Año 2003						
Primer trimestre	10,1	12,3	82,11	48,6	49,3	98,58
Segundo trimestre	5,9	8,5	69,41	42,7	36,1	118,28
Tercer trimestre	8,8	8,9	98,88	53,0	43,9	120,73
Cuarto trimestre	11,6	8,0	145,00	74,6	43,2	172,69

FUENTE: Ministerio de Trabajo y Asuntos Sociales. Encuesta de coyuntura laboral

*Índice de Feminización.

4.4.3.G. Evolución del índice de feminización de los efectivos laborales con remuneración igual al salario mínimo interprofesional. Años 1997-2003



FUENTE: Ministerio de Trabajo y Asuntos Sociales. Encuesta de coyuntura laboral

4.4.4. Evolución del número de contratos de trabajo registrados según sexo y tipo por grupo de edad en Andalucía. Años 1999-2003

	Menos de 25 años	De 25 a 29 años	De 30 a 39 años	De 40 a 44 años	De 45 y más años	Total
Mujeres						
Año 1999						
Indefinidos	4.659	5.506	2.934	665	1.864	15.628
Temporales	178.438	149.711	223.074	75.564	137.244	764.031
Parcial	94.288	55.426	48.817	13.419	12.762	224.712
Formación	10.640
Otros	16.265	15.211	28.368	9.875	17.904	87.623
Total	293.650	225.854	303.193	99.523	169.774	1.102.634
Año 2000						
Indefinidos	5.559	6.868	3.754	844	2.023	19.048
Temporales	191.417	158.842	234.057	83.171	141.501	808.988
Parcial	101.579	59.888	55.264	15.595	14.946	247.272
Formación	8.851
Otros	17.388	14.779	28.675	10.722	19.155	90.719
Total	315.943	240.377	321.750	110.332	177.625	1.174.878
Año 2001						
Indefinidos	4.030	5.312	4.413	1.088	2.121	16.964
Temporales	200.967	164.972	251.666	93.243	154.731	865.579
Parcial	108.582	65.851	62.963	18.195	17.598	273.189
Formación	11.578	1	5	-	-	11.584
Otros	20.685	16.313	33.683	13.240	23.144	107.065
Total	345.842	252.449	352.730	125.766	197.594	1.274.381
Año 2002						
Indefinidos	7.536	8.215	8.798	2.257	3.710	30.516
Temporales	311.555	239.632	333.523	126.944	195.687	1.207.341
Formación	9.819	385	864	342	413	11.823
Otros	12.017	10.513	22.701	9.646	16.502	71.379
Total	340.927	258.745	365.886	139.189	216.312	1.321.059

CONTINÚA →

4. Mercado de trabajo

4.4.4. Evolución del número de contratos de trabajo registrados según sexo y tipo por grupo de edad en Andalucía. Años 1999-2003

CONTINUACIÓN

	Menos de 25 años	De 25 a 29 años	De 30 a 39 años	De 40 a 44 años	De 45 y más años	Total
Año 2003						
Indefinidos	8.557	9.646	10.300	2.610	4.551	35.664
Temporales	333.433	262.812	385.759	152.764	244.521	1.379.289
Formación	10.791	467	886	361	372	12.877
Otros	6.020	5.975	13.579	6.200	11.785	43.559
Total	358.801	278.900	410.524	161.935	261.229	1.471.389
Hombres						
Año 1999						
Indefinidos	8.770	11.231	8.401	2.240	8.051	38.693
Temporales	377.500	286.537	446.308	145.837	244.179	1.500.361
Parcial	79.703	40.701	3.486	8.072	9.896	141.858
Formación	21.292
Otros	25.727	15.869	27.596	9.473	17.418	96.083
Total	491.700	354.338	485.791	165.622	279.544	1.798.287
Año 2000						
Indefinidos	9.667	3.667	10.385	2.528	7.834	34.081
Temporales	390.056	286.720	445.024	150.597	247.378	1.519.775
Parcial	82.535	40.427	35.218	8.545	10.725	177.450
Formación	17.335
Otros	2.759	15.637	28.827	10.593	18.808	76.624
Total	485.017	346.451	519.454	172.263	284.745	1.825.265
Año 2001						
Indefinidos	5.324	7.533	9.592	2.573	7.537	32.559
Temporales	404.929	292.987	452.207	159.575	258.782	1.568.480
Parcial	82.937	40.547	36.539	9.445	11.414	180.882
Formación	19.082	14	10	-	2	19.108
Otros	30.835	17.792	31.576	12.267	21.449	113.919
Total	543.107	358.873	529.924	183.860	299.184	1.914.948
Año 2002						
Indefinidos	7.336	8.336	11.880	3.338	9.014	39.904
Temporales	489.372	345.278	505.043	181.594	295.092	1.816.379
Formación	17.870	328	448	205	311	19.162
Otros	18.887	11.591	22.021	9.353	17.059	78.911
Total	533.465	365.533	539.392	194.490	321.476	1.954.356
Año 2003						
Indefinidos	8.171	9.204	12.511	3.572	9.559	43.017
Temporales	505.508	362.358	533.073	198.688	333.843	1.933.470
Formación	18.352	288	396	153	262	19.451
Otros	9.904	7.152	14.837	6.407	12.464	50.764
Total	541.935	379.002	560.817	208.820	356.128	2.046.702
IF*						
Año 1999						
Indefinidos	53,12	49,03	34,92	29,69	23,15	40,39
Temporales	47,27	52,25	49,98	51,81	56,21	50,92
Parcial	118,30	136,18	1400,37	166,24	128,96	158,41
Formación	np	np	np	np	np	49,97
Otros	63,22	95,85	102,80	104,24	102,79	91,20
Total	59,72	63,74	62,41	60,09	60,73	61,32

CONTINÚA →

4.4.4. Evolución del número de contratos de trabajo registrados según sexo y tipo por grupo de edad en Andalucía. Años 1999-2003

CONTINUACIÓN

	Menos de 25 años	De 25 a 29 años	De 30 a 39 años	De 40 a 44 años	De 45 y más años	Total
Año 2000						
Indefinidos	57,50	187,29	36,15	33,39	25,82	55,89
Temporales	49,07	55,40	52,59	55,23	57,20	53,23
Parcial	123,07	148,14	156,92	182,50	139,36	139,35
Formación	np	np	np	np	np	51,06
Otros	630,23	94,51	99,47	101,22	101,84	118,40
Total	65,14	69,38	61,94	64,05	62,38	64,37
Año 2001						
Indefinidos	75,69	70,52	46,01	42,29	28,14	52,10
Temporales	49,63	56,31	55,65	58,43	59,79	55,19
Parcial	130,92	162,41	172,32	192,64	154,18	151,03
Formación	60,67	7,14	50,00	np	-	60,62
Otros	67,08	91,69	106,67	107,93	107,90	93,98
Total	63,68	70,34	66,56	68,40	66,04	66,55
Año 2002						
Indefinidos	102,73	98,55	74,06	67,62	41,16	76,47
Temporales	63,66	69,40	66,04	69,91	66,31	66,47
Formación	54,95	117,38	192,86	166,83	132,80	61,70
Otros	63,63	90,70	103,09	103,13	96,73	90,46
Total	63,91	70,79	67,83	71,57	67,29	67,60
Año 2003						
Indefinidos	104,72	104,80	82,33	73,07	47,61	82,91
Temporales	65,96	72,53	72,37	76,89	73,24	71,34
Formación	58,80	162,15	223,74	235,95	141,98	66,20
Otros	60,78	83,54	91,52	96,77	94,55	85,81
Total	66,21	73,59	73,20	77,55	73,35	71,89

FUENTE: INEM. Estadística de contratos registrados

*Índice de Feminización.

4.4.5.G. Índice de feminización de los contratos de trabajo registrados según modalidad en Andalucía. Año 2003

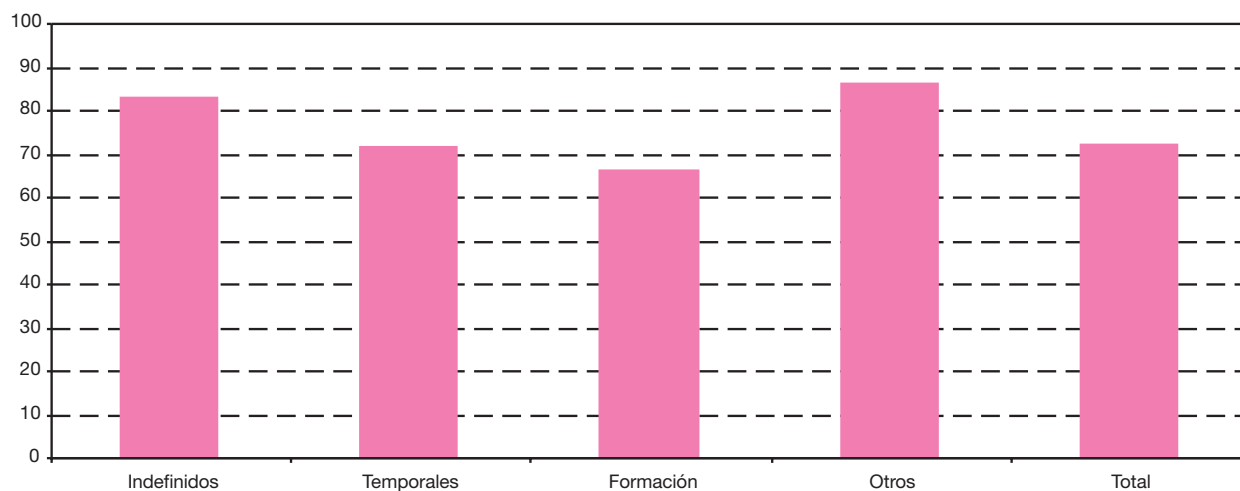

FUENTE: INEM. Estadística de contratos registrados

4. Mercado de trabajo

4.4.6. Número de contratos de trabajo registrados según tipo por sexo, grupo de edad y provincia. Año 2003

	Mujeres					Hombres				
	Menos de 25 años	De 25 a 29 años	De 30 a 39 años	De 40 a 44 años	De 45 y más años	Menos de 25 años	De 25 a 29 años	De 30 a 39 años	De 40 a 44 años	De 45 y más años
Contratos indefinidos ordinarios										
Andalucía										
Almería	296	336	509	140	157	495	583	921	272	381
Cádiz	358	406	560	173	158	813	887	1.550	442	527
Córdoba	154	220	332	96	82	462	464	859	271	253
Granada	247	314	442	169	167	555	607	1.013	302	313
Huelva	107	153	273	66	85	239	263	502	146	181
Jaén	181	226	295	93	109	447	477	865	271	304
Málaga	631	870	1.262	366	433	1.217	1.628	2.697	821	833
Sevilla	600	783	985	245	253	1.416	1.710	2.531	664	646
Total	2.574	3.308	4.658	1.348	1.444	5.644	6.619	10.938	3.189	3.438
España	32.586	36.208	49.146	14.492	17.991	53.265	60.833	97.945	28.775	32.491
Contratos indefinidos fomento del empleo										
Andalucía										
Almería	532	568	499	117	310	185	173	42	13	439
Cádiz	642	621	499	107	298	295	283	188	43	690
Córdoba	499	540	455	123	287	219	205	125	38	593
Granada	624	654	655	139	329	202	203	111	33	669
Huelva	253	282	215	33	104	187	167	66	11	282
Jaén	394	342	298	84	194	199	150	71	27	391
Málaga	1.290	1.427	1.413	356	880	437	474	205	53	1.450
Sevilla	1.694	1.814	1.467	259	610	670	696	401	78	1.351
Total	5.928	6.248	5.501	1.218	3.012	2.394	2.351	1.209	296	5.865
España	52.315	47.927	45.036	11.076	35.059	15.758	14.166	8.184	1.803	52.610
Contratos de minusválidos										
Andalucía										
Almería	2	2	8	2	4	7	12	25	7	19
Cádiz	4	3	11	1	8	9	19	27	14	39
Córdoba	3	4	6	7	8	6	7	17	8	23
Granada	1	4	7	1	6	5	11	25	9	19
Huelva	5	4	5	2	4	3	6	16	3	19
Jaén	1	1	6	1	6	7	7	17	4	12
Málaga	12	16	23	5	23	16	26	49	15	62
Sevilla	7	9	13	4	9	14	21	29	10	22
Total	35	43	79	23	68	67	109	205	70	215
España	322	459	760	330	625	589	839	1.660	758	1.937
Contratos de obra o servicio										
Andalucía										
Almería	11.523	8.007	11.401	4.585	8.548	21.565	17.591	25.473	8.820	12.843
Cádiz	11.691	9.762	11.191	3.587	3.778	36.043	27.310	41.809	14.062	23.099
Córdoba	8.641	7.230	12.260	5.080	7.895	20.169	14.632	24.153	9.663	16.422
Granada	7.577	6.340	7.504	2.504	3.252	17.022	13.141	19.238	6.754	10.094
Huelva	20.304	14.557	22.258	8.286	11.794	28.332	21.378	30.172	10.224	15.986

					IF*		Total	
Menos de 25 años	De 25 a 29 años	De 30 a 39 años	De 40 a 44 años	De 45 y más años				
Contratos indefinidos ordinarios								
Andalucía								
59,80	57,63	55,27	51,47	41,21	4.090	Almería		
44,03	45,77	36,13	39,14	29,98	5.874	Cádiz		
33,33	47,41	38,65	35,42	32,41	3.193	Córdoba		
44,50	51,73	43,63	55,96	53,35	4.129	Granada		
44,77	58,17	54,38	45,21	46,96	2.015	Huelva		
40,49	47,38	34,10	34,32	35,86	3.268	Jaén		
51,85	53,44	46,79	44,58	51,98	10.758	Málaga		
42,37	45,79	38,92	36,90	39,16	9.833	Sevilla		
45,61	49,98	42,59	42,27	42,00	43.160	Total		
61,18	59,52	50,18	50,36	55,37	423.732	España		
Contratos indefinidos fomento del empleo								
Andalucía								
287,57	328,32	1.188,10	900,00	70,62	2.878	Almería		
217,63	219,43	265,43	248,84	43,19	3.666	Cádiz		
227,85	263,41	364,00	323,68	48,40	3.084	Córdoba		
308,91	322,17	590,09	421,21	49,18	3.619	Granada		
135,29	168,86	325,76	300,00	36,88	1.600	Huelva		
197,99	228,00	419,72	311,11	49,62	2.150	Jaén		
295,19	301,05	689,27	671,70	60,69	7.985	Málaga		
252,84	260,63	365,84	332,05	45,15	9.040	Sevilla		
247,62	265,76	455,00	411,49	51,36	34.022	Total		
331,99	338,32	550,29	614,31	66,64	283.934	España		
Contratos de minusválidos								
Andalucía								
28,57	16,67	32,00	28,57	21,05	88	Almería		
44,44	15,79	40,74	7,14	20,51	135	Cádiz		
50,00	57,14	35,29	87,50	34,78	89	Córdoba		
20,00	36,36	28,00	11,11	31,58	88	Granada		
166,67	66,67	31,25	66,67	21,05	67	Huelva		
14,29	14,29	35,29	25,00	50,00	62	Jaén		
75,00	61,54	46,94	33,33	37,10	247	Málaga		
50,00	42,86	44,83	40,00	40,91	138	Sevilla		
52,24	39,45	38,54	32,86	31,63	914	Total		
54,67	54,71	45,78	43,54	32,27	8.279	España		
Contratos de obra o servicio								
Andalucía								
53,43	45,52	44,76	51,98	66,56	130.356	Almería		
32,44	35,75	26,77	25,51	16,36	182.332	Cádiz		
42,84	49,41	50,76	52,57	48,08	126.145	Córdoba		
44,51	48,25	39,01	37,07	32,22	93.426	Granada		
71,66	68,09	73,77	81,04	73,78	183.291	Huelva		

CONTINÚA →

4. Mercado de trabajo

4.4.6. Número de contratos de trabajo registrados según tipo por sexo, grupo de edad y provincia. Año 2003

	Mujeres					Hombres				
	Menos de 25 años	De 25 a 29 años	De 30 a 39 años	De 40 a 44 años	De 45 y más años	Menos de 25 años	De 25 a 29 años	De 30 a 39 años	De 40 a 44 años	De 45 y más años
Jaén	6.413	5.246	9.356	3.816	5.589	18.340	12.680	24.116	10.769	15.923
Málaga	14.526	10.666	11.781	3.754	4.788	49.858	34.697	49.248	16.532	25.552
Sevilla	28.043	24.689	30.227	10.665	14.965	67.042	52.046	74.334	25.858	40.782
Total	108.718	86.497	115.978	42.277	60.609	258.371	193.475	288.543	102.682	160.701
España	531.719	389.515	438.604	154.532	205.050	998.769	741.630	999.339	332.670	531.475
Contratos eventuales por circunstancias de la producción										
Andalucía										
Almería	14.233	8.823	10.199	3.722	5.272	12.854	8.184	9.907	2.908	4.100
Cádiz	26.361	20.232	27.478	9.487	13.316	30.995	19.844	28.885	10.541	20.123
Córdoba	18.216	16.795	40.720	19.410	36.447	24.468	16.848	34.997	17.291	35.065
Granada	20.168	15.659	25.320	11.076	25.675	21.252	17.428	22.411	8.738	14.944
Huelva	8.683	7.129	9.138	3.711	5.636	11.752	7.959	10.858	4.214	7.086
Jaén	12.990	10.326	21.878	9.960	18.746	23.380	15.149	29.137	13.396	24.211
Málaga	44.394	29.554	42.177	17.244	30.471	43.931	27.064	35.697	12.913	23.696
Sevilla	56.793	44.449	63.469	24.206	35.895	62.182	41.405	56.958	21.649	38.026
Total	201.838	152.967	240.379	98.816	171.458	230.814	153.881	228.850	91.650	167.251
España	1.009.696	648.761	770.923	282.542	395.664	1.134.264	694.508	829.870	274.981	425.636
Contratos de interinidad										
Andalucía										
Almería	1.530	1.579	1.960	792	800	767	729	714	190	252
Cádiz	2.642	2.993	3.967	1.536	1.479	1.909	2.096	2.938	766	1.008
Córdoba	1.248	1.432	2.190	1.041	904	723	742	1.143	401	557
Granada	1.566	1.670	2.761	1.165	954	1.153	1.196	1.558	377	380
Huelva	1.003	1.141	1.659	561	595	663	735	635	148	227
Jaén	1.142	1.354	2.720	973	1.172	752	748	1.098	353	259
Málaga	4.439	4.468	5.867	2.528	2.744	2.761	2.786	2.795	838	884
Sevilla	5.189	5.676	6.480	2.503	2.798	3.642	3.282	3.527	920	1.194
Total	18.759	20.313	27.604	11.099	11.446	12.370	12.314	14.408	3.993	4.761
España	180.166	167.627	212.050	91.623	113.524	92.583	75.529	79.075	23.676	31.552
Contratos temporales de minusválidos										
Andalucía										
Almería	4	6	13	3	3	18	19	30	11	15
Cádiz	6	9	17	8	9	12	15	27	15	26
Córdoba	6	3	12	2	2	10	17	32	15	11
Granada	3	15	12	7	6	7	21	37	18	10
Huelva	4	2	3	1	2	5	7	10	8	8
Jaén	5	6	10	-	8	17	17	30	14	10
Málaga	20	18	27	6	12	34	39	79	23	29
Sevilla	13	20	36	10	15	43	53	89	33	39
Total	61	79	130	37	57	146	188	334	137	148
España	524	584	900	365	518	997	1.188	2.094	958	1.439

IF*					Total	
Menos de 25 años	De 25 a 29 años	De 30 a 39 años	De 40 a 44 años	De 45 y más años		
34,97	41,37	38,80	35,44	35,10	112.248	Jaén
29,13	30,74	23,92	22,71	18,74	221.402	Málaga
41,83	47,44	40,66	41,24	36,70	368.651	Sevilla
42,08	44,71	40,19	41,17	37,72	1.417.851	Total
53,24	52,52	43,89	46,45	38,58	5.323.303	España
Contratos eventuales por circunstancias de la producción						
Andalucía						
110,73	107,81	102,95	127,99	128,59	80.202	Almería
85,05	101,96	95,13	90,00	66,17	207.262	Cádiz
74,45	99,69	116,35	112,25	103,94	260.257	Córdoba
94,90	89,85	112,98	126,76	171,81	182.671	Granada
73,89	89,57	84,16	88,06	79,54	76.166	Huelva
55,56	68,16	75,09	74,35	77,43	179.173	Jaén
101,05	109,20	118,15	133,54	128,59	307.141	Málaga
91,33	107,35	111,43	111,81	94,40	445.032	Sevilla
87,45	99,41	105,04	107,82	102,52	1.737.904	Total
89,02	93,41	92,90	102,75	92,96	6.466.845	España
Contratos de interinidad						
Andalucía						
199,48	216,60	274,51	416,84	317,46	9.313	Almería
138,40	142,80	135,02	200,52	146,73	21.334	Cádiz
172,61	192,99	191,60	259,60	162,30	10.381	Córdoba
135,82	139,63	177,21	309,02	251,05	12.780	Granada
151,28	155,24	261,26	379,05	262,11	7.367	Huelva
151,86	181,02	247,72	275,64	452,51	10.571	Jaén
160,78	160,37	209,91	301,67	310,41	30.110	Málaga
142,48	172,94	183,73	272,07	234,34	35.211	Sevilla
151,65	164,96	191,59	277,96	240,41	137.067	Total
194,60	221,94	268,16	386,99	359,80	1.067.405	España
Contratos temporales de minusválidos						
Andalucía						
22,22	31,58	43,33	27,27	20,00	122	Almería
50,00	60,00	62,96	53,33	34,62	144	Cádiz
60,00	17,65	37,50	13,33	18,18	110	Córdoba
42,86	71,43	32,43	38,89	60,00	136	Granada
80,00	28,57	30,00	12,50	25,00	50	Huelva
29,41	35,29	33,33	-	80,00	117	Jaén
58,82	46,15	34,18	26,09	41,38	287	Málaga
30,23	37,74	40,45	30,30	38,46	351	Sevilla
41,78	42,02	38,92	27,01	38,51	1.317	Total
52,56	49,16	42,98	38,10	36,00	9.567	España

CONTINÚA →

4. Mercado de trabajo

4.4.6. Número de contratos de trabajo registrados según tipo por sexo, grupo de edad y provincia. Año 2003

	Mujeres					Hombres				
	Menos de 25 años	De 25 a 29 años	De 30 a 39 años	De 40 a 44 años	De 45 y más años	Menos de 25 años	De 25 a 29 años	De 30 a 39 años	De 40 a 44 años	De 45 y más años
Contratos temporales de inserción										
Andalucía										
Almería	17	39	42	6	9	5	12	10	3	9
Cádiz	522	408	542	210	286	450	213	285	111	282
Córdoba	13	25	43	8	21	5	5	22	1	8
Granada	255	261	337	129	312	43	42	77	24	111
Huelva	24	61	64	13	9	27	31	28	7	13
Jaén	9	26	27	10	11	3	12	20	-	4
Málaga	90	111	188	93	138	122	60	74	33	93
Sevilla	100	149	157	48	67	92	63	82	41	65
Total	1.030	1.080	1.400	517	853	747	438	598	220	585
España	10.453	10.863	14.111	5.683	8.222	9.355	6.127	8.601	3.965	11.867
Contratos de relevo										
Andalucía										
Almería	2	-	-	-	1	5	3	6	-	-
Cádiz	6	6	4	2	4	7	18	23	1	3
Córdoba	3	3	5	2	3	14	12	19	3	7
Granada	1	5	12	1	-	7	8	12	2	2
Huelva	2	4	-	-	-	2	12	10	1	1
Jaén	-	2	2	-	1	4	5	4	3	2
Málaga	2	11	6	1	3	5	26	16	-	4
Sevilla	1	12	10	3	1	17	25	41	2	7
Total	17	43	39	9	13	61	109	131	12	26
España	503	864	711	163	250	2.370	2.642	2.277	390	596
Contratos de jubilación parcial										
Andalucía										
Almería	-	-	-	-	4	-	-	-	-	19
Cádiz	-	-	-	-	14	-	-	-	-	45
Córdoba	-	-	-	-	8	-	-	-	-	58
Granada	-	-	-	-	17	-	-	-	-	29
Huelva	-	-	-	-	3	-	-	-	-	33
Jaén	-	-	-	-	2	-	-	-	-	16
Málaga	-	-	-	-	13	-	-	-	-	55
Sevilla	-	-	-	-	28	-	-	-	-	130
Total	-	-	-	-	89	-	-	-	-	385
España	-	-	-	-	1.202	-	-	-	-	9.125
Contratos de jubilación especial a los 64 años										
Andalucía										
Almería	-	-	1	-	-	-	-	-	-	-
Cádiz	1	2	8	5	4	1	9	8	1	2
Córdoba	1	-	2	1	2	1	1	4	1	2

IF*					Total	
Menos de 25 años	De 25 a 29 años	De 30 a 39 años	De 40 a 44 años	De 45 y más años		
Contratos temporales de inserción						
Andalucía						
340,00	325,00	420,00	200,00	100,00	152	Almería
116,00	191,55	190,18	189,19	101,42	3.309	Cádiz
260,00	500,00	195,45	800,00	262,50	151	Córdoba
593,02	621,43	437,66	537,50	281,08	1.591	Granada
88,89	196,77	228,57	185,71	69,23	277	Huelva
300,00	216,67	135,00	np	275,00	122	Jaén
73,77	185,00	254,05	281,82	148,39	1.002	Málaga
108,70	236,51	191,46	117,07	103,08	864	Sevilla
137,88	246,58	234,11	235,00	145,81	7.468	Total
111,74	177,30	164,06	143,33	69,28	89.247	España
Contratos de relevo						
Andalucía						
40,00	-	-	np	np	17	Almería
85,71	33,33	17,39	200,00	133,33	74	Cádiz
21,43	25,00	26,32	66,67	42,86	71	Córdoba
14,29	62,50	100,00	50,00	0,00	50	Granada
100,00	33,33	-	-	0,00	32	Huelva
-	40,00	50,00	-	50,00	23	Jaén
40,00	42,31	37,50	np	75,00	74	Málaga
5,88	48,00	24,39	150,00	14,29	119	Sevilla
27,87	39,45	29,77	75,00	50,00	460	Total
21,22	32,70	31,23	41,79	41,95	10.766	España
Contratos de jubilación parcial						
Andalucía						
np	np	np	np	21,05	23	Almería
np	np	np	np	31,11	59	Cádiz
np	np	np	np	13,79	66	Córdoba
np	np	np	np	58,62	46	Granada
np	np	np	np	9,09	36	Huelva
np	np	np	np	12,50	18	Jaén
np	np	np	np	23,64	68	Málaga
np	np	np	np	21,54	158	Sevilla
np	np	np	np	23,12	474	Total
np	np	np	np	13,17	10.327	España
Contratos de jubilación especial a los 64 años						
Andalucía						
np	np	np	np	np	1	Almería
100,00	22,22	100,00	500,00	200,00	41	Cádiz
100,00	-	50,00	100,00	100,00	15	Córdoba

4. Mercado de trabajo

4.4.6. Número de contratos de trabajo registrados según tipo por sexo, grupo de edad y provincia. Año 2003

	Mujeres					Hombres				
	Menos de 25 años	De 25 a 29 años	De 30 a 39 años	De 40 a 44 años	De 45 y más años	Menos de 25 años	De 25 a 29 años	De 30 a 39 años	De 40 a 44 años	De 45 y más años
Granada	-	-	5	4	6	1	1	1	2	1
Huelva	-	-	1	-	-	1	-	5	-	4
Jaén	-	1	1	-	-	-	1	-	-	-
Málaga	-	-	1	-	1	-	1	3	-	2
Sevilla	1	1	4	2	1	1	3	7	1	4
Total	3	4	23	12	14	5	16	28	5	15
España	38	60	117	60	62	153	188	235	88	134
Contratos en prácticas										
Andalucía										
Almería	286	145	7	1	-	220	150	21	-	2
Cádiz	444	209	48	7	3	405	233	39	-	2
Córdoba	253	152	8	1	-	285	158	35	1	1
Granada	461	264	47	2	1	479	220	51	2	2
Huelva	75	55	8	1	-	102	75	14	-	1
Jaén	134	98	14	-	-	167	95	15	-	2
Málaga	522	297	47	2	1	561	356	60	1	1
Sevilla	852	656	89	4	4	841	775	105	2	1
Total	3.027	1.876	268	18	9	3.060	2.062	340	6	12
España	23.114	12.531	1.787	173	89	23.072	13.485	2.056	92	72
Contratos en formación										
Andalucía										
Almería	678	33	57	15	22	1.447	22	25	14	15
Cádiz	1.738	62	97	25	34	2.008	32	80	23	30
Córdoba	1.332	48	116	59	53	2.564	38	61	35	55
Granada	1.353	79	141	74	64	2.847	57	94	41	71
Huelva	279	33	74	21	17	573	30	34	11	9
Jaén	860	38	84	43	62	1.569	13	13	8	33
Málaga	2.151	74	150	63	80	3.441	22	19	7	17
Sevilla	2.400	100	167	61	40	3.903	74	70	14	32
Total	10.791	467	886	361	372	18.352	288	396	153	262
España	38.199	1.878	3.874	1.772	2.499	71.491	1.271	2.043	794	1.953
Otros contratos										
Andalucía										
Almería	11	17	28	7	3	68	59	93	19	36
Cádiz	24	27	56	15	18	338	242	358	105	210
Córdoba	303	337	760	421	949	463	375	729	349	825
Granada	77	98	152	53	70	131	184	234	39	74
Huelva	206	812	1.644	507	589	115	205	617	160	171
Jaén	4.394	3.683	8.635	4.277	7.995	7.456	5.081	10.744	4.762	9.101
Málaga	133	144	194	50	116	141	132	159	57	118
Sevilla	872	857	2.110	870	2.045	1.192	874	1.903	916	1.929
Total	6.020	5.975	13.579	6.200	11.785	9.904	7.152	14.837	6.407	12.464
España	16.649	23.104	38.737	15.086	22.057	18.025	16.725	30.738	12.625	23.709

FUENTE: INEM. Estadística de contratos registrados

*Índice de Feminización.

		IF*			Total		
Menos de 25 años	De 25 a 29 años	De 30 a 39 años	De 40 a 44 años	De 45 y más años			
-	-	500,00	200,00	600,00	21		Granada
-	np	20,00	np	-	11		Huelva
np	100,00	np	np	np	3		Jaén
np	-	33,33	np	50,00	8		Málaga
100,00	33,33	57,14	200,00	25,00	25		Sevilla
60,00	25,00	82,14	240,00	93,33	125		Total
24,84	31,91	49,79	68,18	46,27	1.135		España
Contratos en prácticas							
Andalucía							
130,00	96,67	33,33	np	-	832		Almería
109,63	89,70	123,08	np	150,00	1.390		Cádiz
88,77	96,20	22,86	100,00	-	894		Córdoba
96,24	120,00	92,16	100,00	50,00	1.529		Granada
73,53	73,33	57,14	np	-	331		Huelva
80,24	103,16	93,33	np	-	525		Jaén
93,05	83,43	78,33	200,00	100,00	1.848		Málaga
101,31	84,65	84,76	200,00	400,00	3.329		Sevilla
98,92	90,98	78,82	300,00	75,00	10.678		Total
100,18	92,93	86,92	188,04	123,61	76.471		España
Contratos en formación							
Andalucía							
46,86	150,00	228,00	107,14	146,67	2.328		Almería
86,55	193,75	121,25	108,70	113,33	4.129		Cádiz
51,95	126,32	190,16	168,57	96,36	4.361		Córdoba
47,52	138,60	150,00	180,49	90,14	4.821		Granada
48,69	110,00	217,65	190,91	188,89	1.081		Huelva
54,81	292,31	646,15	537,50	187,88	2.723		Jaén
62,51	336,36	789,47	900,00	470,59	6.024		Málaga
61,49	135,14	238,57	435,71	125,00	6.861		Sevilla
58,80	162,15	223,74	235,95	141,98	32.328		Total
53,43	147,76	189,62	223,17	127,96	125.774		España
Otros contratos							
Andalucía							
16,18	28,81	30,11	36,84	8,33	341		Almería
7,10	11,16	15,64	14,29	8,57	1.393		Cádiz
65,44	89,87	104,25	120,63	115,03	5.511		Córdoba
58,78	53,26	64,96	135,90	94,59	1.112		Granada
179,13	396,10	266,45	316,88	344,44	5.026		Huelva
58,93	72,49	80,37	89,82	87,85	66.128		Jaén
94,33	109,09	122,01	87,72	98,31	1.244		Málaga
73,15	98,05	110,88	94,98	106,01	13.568		Sevilla
60,78	83,54	91,52	96,77	94,55	94.323		Total
92,37	138,14	126,02	119,49	93,03	217.455		España

4. Mercado de trabajo

4.4.7. Evolución de los accidentes en jornada de trabajo con baja según gravedad y sexo del trabajador accidentado en Andalucía. Años 1997-2002

	1997	1998	1999	2000	2001	2002
Leves						
Mujeres	13.540	15.809	18.597	21.269	23.813	24.208
Hombres	78.146	90.368	104.756	115.147	118.320	123.414
IF*	17,33	17,49	17,75	18,47	20,13	19,62
Graves						
Mujeres	224	258	296	320	308	309
Hombres	1.863	2.111	2.257	2.340	2.424	2.334
IF*	12,02	12,22	13,11	13,68	12,71	13,24
Mortales						
Mujeres	2	7	3	3	1	2
Hombres	144	142	176	135	157	150
IF*	1,39	4,93	1,70	2,22	0,64	1,33
Total						
Mujeres	13.766	16.074	18.896	21.592	24.122	24.519
Hombres	80.153	92.621	107.189	117.622	120.901	125.898
IF*	17,17	17,35	17,63	18,36	19,95	19,48

FUENTE: Ministerio de Trabajo y Asuntos Sociales

*Índice de Feminización.

4.4.8. Accidentes en jornada de trabajo con baja según sexo y grupo de edad del trabajador accidentado por gravedad en Andalucía. Años 2001-2002

	Leves	Graves	Mortales	Total
Año 2001				
Mujeres				
De 16 a 19 años	1.283	6	-	1.289
De 20 a 24 años	4.424	28	-	4.452
De 25 a 54 años	16.762	234	1	16.997
De 55 y más años	1.344	40	-	1.384
Total	23.813	308	1	24.122
Hombres				
De 16 a 19 años	6.337	86	2	6.425
De 20 a 24 años	21.106	270	6	21.382
De 25 a 54 años	84.048	1.801	122	85.971
De 55 y más años	6.829	267	27	7.123
Total	118.320	2.424	157	120.901
IF*				
De 16 a 19 años	20,25	6,98	-	20,06
De 20 a 24 años	20,96	10,37	-	20,82
De 25 a 54 años	19,94	12,99	0,82	19,77
De 55 y más años	19,68	14,98	-	19,43
Total	20,13	12,71	0,64	19,95
Año 2002				
Mujeres				
De 16 a 19 años	1.163	6	-	1.169
De 20 a 24 años	4.397	30	-	4.427
De 25 a 54 años	17.308	231	2	17.541
De 55 y más años	1.340	42	-	1.382
Total	24.208	309	2	24.519
Hombres				
De 16 a 19 años	6.601	82	3	6.686
De 20 a 24 años	21.498	255	15	21.768
De 25 a 54 años	88.313	1.736	109	90.158
De 55 y más años	7.002	261	23	7.286
Total	123.414	2.334	150	125.898
IF*				
De 16 a 19 años	17,62	7,32	-	17,48
De 20 a 24 años	20,45	11,76	-	20,34
De 25 a 54 años	19,60	13,31	1,83	19,46
De 55 y más años	19,14	16,09	-	18,97
Total	19,62	13,24	1,33	19,48

FUENTE: Ministerio de Trabajo y Asuntos Sociales

*Índice de Feminización.

4. Mercado de trabajo

4.4.9. Evolución del número de jornadas no trabajadas por accidentes en jornada de trabajo con baja, según sector de actividad y sexo por gravedad en Andalucía. Años 1997-2002

	1997				1998				1999			
	Leves	Graves	Mortales	Total	Leves	Graves	Mortales	Total	Leves	Graves	Mortales	Total
Agricultura												
Mujeres	49.858	2.347	-	52.205	59.273	2.439	-	61.712	66.360	2.334	-	68.694
Hombres	247.484	21.557	2	269.043	260.666	19.130	-	279.796	279.566	16.859	6	296.431
IF*	20,15	10,89	-	19,40	22,74	12,75	np	22,06	23,74	13,84	-	23,17
Industria												
Mujeres	26.604	788	-	27.392	31.265	919	-	32.184	46.923	1.661	-	48.584
Hombres	404.684	27.406	-	432.090	432.736	29.914	-	462.650	545.108	32.584	4	577.696
IF*	6,57	2,88	np	6,34	7,22	3,07	np	6,96	8,61	5,10	-	8,41
Construcción												
Mujeres	6.445	117	-	6.562	9.554	855	-	10.409	13.988	460	-	14.448
Hombres	432.157	31.351	-	463.508	537.627	41.139	-	578.766	735.267	43.697	2	778.966
IF*	1,49	0,37	np	1,42	1,78	2,08	np	1,80	1,90	1,05	-	1,85
Servicios												
Mujeres	238.636	10.766	-	249.402	255.194	10.542	-	265.736	317.993	12.796	2	330.791
Hombres	639.131	49.136	42	688.309	671.427	53.225	1	724.653	844.819	59.231	18	904.068
IF*	37,34	21,91	-	36,23	38,01	19,81	-	36,67	37,64	21,60	11,11	36,59

FUENTE: Ministerio de Trabajo y Asuntos Sociales

*Índice de Feminización.

2000				2001				2002				
Leves	Graves	Mortales	Total	Leves	Graves	Mortales	Total	Leves	Graves	Mortales	Total	
55.005	2.329	-	57.334	68.152	3.719	-	71.871	65.418	2.742	-	68.160	Agricultura
228.160	18.014	3	246.177	217.518	19.661	20	237.199	213.737	16.945	-	230.682	Mujeres
24,11	12,93	-	23,29	31,33	18,92	-	30,30	30,61	16,18	np	29,55	Hombres
												IF*
47.592	1.896	-	49.488	43.817	1.524	-	45.341	48.650	2.706	-	51.356	Industria
520.860	39.062	-	559.922	500.545	36.393	135	537.073	517.463	33.316	-	550.779	Mujeres
9,14	4,85	np	8,84	8,75	4,19	0,00	8,44	9,40	8,12	np	9,32	Hombres
												IF*
14.619	565	-	15.184	14.040	133	-	14.173	15.172	486	-	15.658	Construcción
771.395	57.279	8	828.682	852.465	62.748	163	915.376	936.062	65.595	21	1.001.678	Mujeres
1,90	0,99	-	1,83	1,65	0,21	-	1,55	1,62	0,74	-	1,56	Hombres
												IF*
377.360	17.258	-	394.618	417.623	14.241	-	431.864	417.409	14.348	-	431.757	Servicios
871.073	67.110	4	938.187	897.674	62.760	197	960.631	949.688	60.085	5	1.009.778	Mujeres
43,32	25,72	-	42,06	46,52	22,69	-	44,96	43,95	23,88	-	42,76	Hombres
												IF*

4. Mercado de trabajo

4.5. Salarios

4.5.1. Ganancia anual media según sexo y ocupación (grupos principales de la CNO-94) por grupo de edad de los trabajadores en Andalucía. Año 2002 (euros)

	Menos de 25 años	De 25 a 44 años	De 45 y más años	Total
Mujeres				
Dirección de las administraciones públicas y de empresas de diez o más asalariados	-	34.174,13	39.952,39	35.619,35
Profesiones asociadas a titulaciones de segundo y tercer ciclo universitario y afines	13.168,79	23.161,50	42.651,88	26.532,53
Profesiones asociadas a titulaciones de primer ciclo universitario y afines	13.862,00	23.432,79	24.359,88	23.251,13
Técnicos y profesionales de apoyo	10.186,99	17.541,90	22.487,51	18.014,45
Empleados de tipo administrativo	9.621,91	13.490,46	21.578,98	13.861,30
Trabajadores de los servicios de restauración y de servicios personales	7.646,02	11.874,58	15.810,96	12.387,49
Trabajadores de los servicios de protección y seguridad	..	13.246,21	..	12.754,73
Dependientes de comercio y asimilados	9.301,76	11.915,79	15.261,49	11.271,98
Trabajadores cualificados en la agricultura y la pesca
Trabajadores cualificados de la construcción, excepto los operarios de maquinaria	9.044,51	11.464,94	-	11.255,36
Trabajadores cualificados de las industrias extractivas, de la metalurgia, la construcción de maquinaria y asimilados
Trabajadores cualificados de industrias de artes gráficas, textil y de la confección, de la elaboración de alimentos y otros asimilados	10.103,03	10.058,80	15.062,14	10.982,71
Operadores de instalaciones industriales, de maquinaria fija; montadores y ensambladores	9.933,81	11.224,00	17.908,50	12.280,21
Conductores y operadores de maquinaria móvil	13.111,80
Trabajadores no cualificados en servicios (excepto transporte)	5.463,00	7.830,24	8.777,96	8.060,09
Peones de la agricultura, pesca, construcción, industrias manufactureras y transporte	9.861,20	10.702,66	14.158,51	10.746,96
Total	9.169,30	14.434,39	17.692,84	14.478,80
Hombres				
Dirección de las administraciones públicas y de empresas de diez o más asalariados	-	42.636,80	53.919,16	48.653,47
Profesiones asociadas a titulaciones de segundo y tercer ciclo universitario y afines	15.255,39	30.746,68	41.281,80	34.833,04
Profesiones asociadas a titulaciones de primer ciclo universitario y afines	17.799,20	26.928,92	30.270,27	27.631,97
Técnicos y profesionales de apoyo	13.087,94	23.370,35	31.285,39	25.887,96
Empleados de tipo administrativo	11.267,72	18.053,56	27.684,19	20.415,94
Trabajadores de los servicios de restauración y de servicios personales	9.616,92	13.917,86	17.762,77	14.437,83
Trabajadores de los servicios de protección y seguridad	11.773,69	16.682,36	17.394,58	16.432,22
Dependientes de comercio y asimilados	10.396,14	17.652,08	23.030,97	18.051,06
Trabajadores cualificados en la agricultura y la pesca	13.891,85	14.214,09	14.156,76	14.163,16
Trabajadores cualificados de la construcción, excepto los operarios de maquinaria	12.457,53	14.956,37	16.100,57	14.865,27
Trabajadores cualificados de las industrias extractivas, de la metalurgia, la construcción de maquinaria y asimilados	13.893,88	18.190,26	22.399,94	19.020,98
Trabajadores cualificados de industrias de artes gráficas, textil y de la confección, de la elaboración de alimentos y otros asimilados	10.629,43	14.009,12	18.016,65	14.694,16
Operadores de instalaciones industriales, de maquinaria fija; montadores y ensambladores	12.767,89	17.462,31	23.690,14	18.679,27
Conductores y operadores de maquinaria móvil	11.277,75	15.054,36	18.090,96	15.580,42
Trabajadores no cualificados en servicios (excepto transporte)	9.709,18	13.846,63	15.500,92	14.007,70
Peones de la agricultura, pesca, construcción, industrias manufactureras y transporte	11.388,56	12.925,72	14.443,15	12.678,94
Total	11.929,38	18.318,81	24.618,92	19.404,43
IG*				
Dirección de las administraciones públicas y de empresas de diez o más asalariados	np	80,15	74,10	73,21
Profesiones asociadas a titulaciones de segundo y tercer ciclo universitario y afines	86,32	75,33	103,32	76,17
Profesiones asociadas a titulaciones de primer ciclo universitario y afines	77,88	87,02	80,47	84,15
Técnicos y profesionales de apoyo	77,83	75,06	71,88	69,59
Empleados de tipo administrativo	85,39	74,72	77,95	67,89
Trabajadores de los servicios de restauración y de servicios personales	79,51	85,32	89,01	85,80
Trabajadores de los servicios de protección y seguridad	np	79,40	np	77,62
Dependientes de comercio y asimilados	89,47	67,50	66,27	62,44
Trabajadores cualificados en la agricultura y la pesca	np	np	np	np
Trabajadores cualificados de la construcción, excepto los operarios de maquinaria	72,60	76,66	-	75,72
Trabajadores cualificados de las industrias extractivas, de la metalurgia, la construcción de maquinaria y asimilados	np	np	np	np
Trabajadores cualificados de industrias de artes gráficas, textil y de la confección, de la elaboración de alimentos y otros asimilados	95,05	71,80	83,60	74,74
Operadores de instalaciones industriales, de maquinaria fija; montadores y ensambladores	77,80	64,28	75,59	65,74
Conductores y operadores de maquinaria móvil	np	np	np	84,16
Trabajadores no cualificados en servicios (excepto transporte)	56,27	56,55	56,63	57,54
Peones de la agricultura, pesca, construcción, industrias manufactureras y transporte	86,59	82,80	98,03	84,76
Total	76,86	78,80	71,87	74,62

FUENTE: INE. Encuesta de estructura salarial 2002. Resultados provisionales

*Índice ganancial: 'ganancia anual media de las mujeres' * 100 / 'ganancia anual media de los hombres'.

4.5.2. Ganancia anual media según estudios realizados por sexo y tipo de contrato de los trabajadores en Andalucía. Año 2002 (euros)

	Mujeres			Hombres			IG*		
	Duración indefinida	Duración determinada	Total	Duración indefinida	Duración determinada	Total	Duración indefinida	Duración determinada	Total
Sin estudios	12.858,23	..	11.049,50	19.003,52	12.781,49	15.977,80	67,66	np	69,16
Educación primaria completa	11.480,80	7.502,09	9.995,34	19.564,65	13.593,06	16.565,32	58,68	55,19	60,34
Primera parte de estudios secundarios	12.087,04	7.978,34	10.417,63	17.902,01	13.462,35	16.073,13	67,52	59,26	64,81
Segunda parte de estudios secundarios	17.471,83	9.240,73	15.309,43	24.762,52	14.156,96	22.892,21	70,56	65,27	66,88
Fomación profesional de grado medio o equivalente	14.692,66	9.202,43	13.817,64	20.513,00	14.403,60	18.866,37	71,63	63,89	73,24
Fomación profesional de grado superior o equivalente	16.449,37	9.702,56	14.543,05	23.561,76	13.550,07	21.235,61	69,81	71,61	68,48
Diplomados universitarios	22.706,46	15.089,23	20.851,52	29.212,34	19.774,77	27.270,57	77,73	76,31	76,46
Licenciados universitarios y doctores	28.029,57	16.644,81	23.763,69	38.561,81	19.163,60	33.799,08	72,69	86,86	70,31
Total	16.542,97	10.053,06	14.478,80	22.592,91	14.086,17	19.404,43	73,22	71,37	74,62

FUENTE: INE. Encuesta de estructura salarial 2002. Resultados provisionales

*Índice ganancial: 'ganancia anual media de las mujeres' * 100 / 'ganancia anual media de los hombres'.

4.5.3. Ganancia anual media según rama de actividad (secciones CNAE-93) por sexo y tipo de jornada de los trabajadores en Andalucía. Año 2002 (euros)

	Mujeres			Hombres			IG*		
	Tiempo completo	Tiempo parcial	Total	Tiempo completo	Tiempo parcial	Total	Tiempo completo	Tiempo parcial	Total
Industrias extractivas	26.313,39	..	25.663,40	20.160,02	..	19.715,28	130,52	np	130,17
Industria manufacturera	15.069,56	5.618,13	13.641,93	20.624,24	6.287,48	20.347,53	73,07	89,35	67,04
Producción y distribución de energía eléctrica, gas y agua	24.152,24	..	22.976,98	30.122,94	..	30.035,34	80,18	np	76,50
Construcción	15.987,15	5.343,06	13.388,45	15.410,59	15.708,04	15.416,70	103,74	34,01	86,84
Comercio, reparación de vehículos a motor, motocicletas y ciclomotores y artículos personales y de uso doméstico	12.990,46	8.983,59	11.580,99	18.024,61	15.093,85	17.824,82	72,07	59,52	64,97
Hostelería	13.453,56	6.141,68	11.386,70	16.294,41	5.091,31	14.763,59	82,57	120,63	77,13
Transporte, almacenamiento y comunicaciones	19.434,03	6.618,20	17.366,19	21.170,20	8.361,68	20.880,68	91,80	79,15	83,17
Intermediación financiera	26.512,17	8.424,43	26.059,68	36.805,98	..	36.544,46	72,03	np	71,31
Actividades inmobiliarias y de alquiler, servicios empresariales	14.079,71	4.487,66	8.980,91	19.100,52	10.052,05	18.453,63	73,71	44,64	48,67
Educación	19.371,13	9.343,46	17.038,12	21.712,38	8.949,33	18.866,84	89,22	104,40	90,31
Actividades sanitarias y veterinarias, servicios sociales	20.252,12	7.101,13	19.581,70	27.248,36	10.680,82	26.957,41	74,32	66,48	72,64
Otras actividades sociales y de servicios prestados a la comunidad; servicios personales	17.093,63	6.652,22	14.034,41	20.310,82	7.856,65	19.265,91	84,16	84,67	72,85
Total	17.270,83	6.479,70	14.478,80	19.837,96	10.545,66	19.404,43	87,06	61,44	74,62

FUENTE: INE. Encuesta de estructura salarial 2002. Resultados provisionales

*Índice ganancial: 'ganancia anual media de las mujeres' * 100 / 'ganancia anual media de los hombres'.

4. Mercado de trabajo

4.5.4. Asalariados, percepciones salariales y salarios según sexo por provincia. Año 2002

	Andalucía	Almería	Cádiz	Córdoba	Granada	Huelva	Jaén	Málaga	Sevilla	España
Mujeres										
Asalariadas	1.154.208	91.316	147.573	121.506	131.330	77.439	94.651	208.681	281.712	6.736.278
Número de percepciones salariales	1.569.723	126.929	190.369	174.969	170.729	109.189	137.244	269.198	391.580	8.824.524
Salarios (miles de euros)	9.961.668	770.518	1.313.932	954.337	1.179.357	566.261	678.980	2.048.320	2.449.963	75.280.902
Salario medio anual (euros)	8.631	8.438	8.904	7.854	8.980	7.312	7.174	9.816	8.697	11.175
Percepciones por persona	1,36	1,39	1,29	1,44	1,30	1,41	1,45	1,29	1,39	1,31
Asalariadas (porcentaje)	100,00	7,91	12,79	10,53	11,38	6,71	8,20	18,08	24,41	
Salarios (porcentaje)	100,00	7,73	13,19	9,58	11,84	5,68	6,82	20,56	24,59	
Hombres										
Asalariados	1.762.211	128.234	286.034	176.719	174.056	115.531	148.700	306.012	426.925	9.701.579
Número de percepciones salariales	2.519.962	182.092	406.168	252.708	229.754	168.675	231.972	419.236	619.041	13.000.116
Salarios (miles de euros)	23.367.577	1.571.706	3.883.519	2.167.883	2.390.258	1.415.046	1.692.046	4.271.156	5.975.961	160.925.442
Salario medio anual (euros)	13.260	12.257	13.577	12.267	13.733	12.248	11.379	13.957	13.998	16.588
Percepciones por persona	1,43	1,42	1,42	1,43	1,32	1,46	1,56	1,37	1,45	1,34
Asalariados (porcentaje)	100,00	7,28	16,23	10,03	9,88	6,56	8,44	17,37	24,23	
Salarios (porcentaje)	100,00	6,73	16,62	9,28	10,23	6,06	7,24	18,28	25,57	

FUENTE: Agencia Estatal de Administración Tributaria. Mercado de trabajo y pensiones en las fuentes tributarias. WEB

4.5.5.G. Índice salarial^a según tramo^b de salario en Andalucía. Años 1999 y 2002

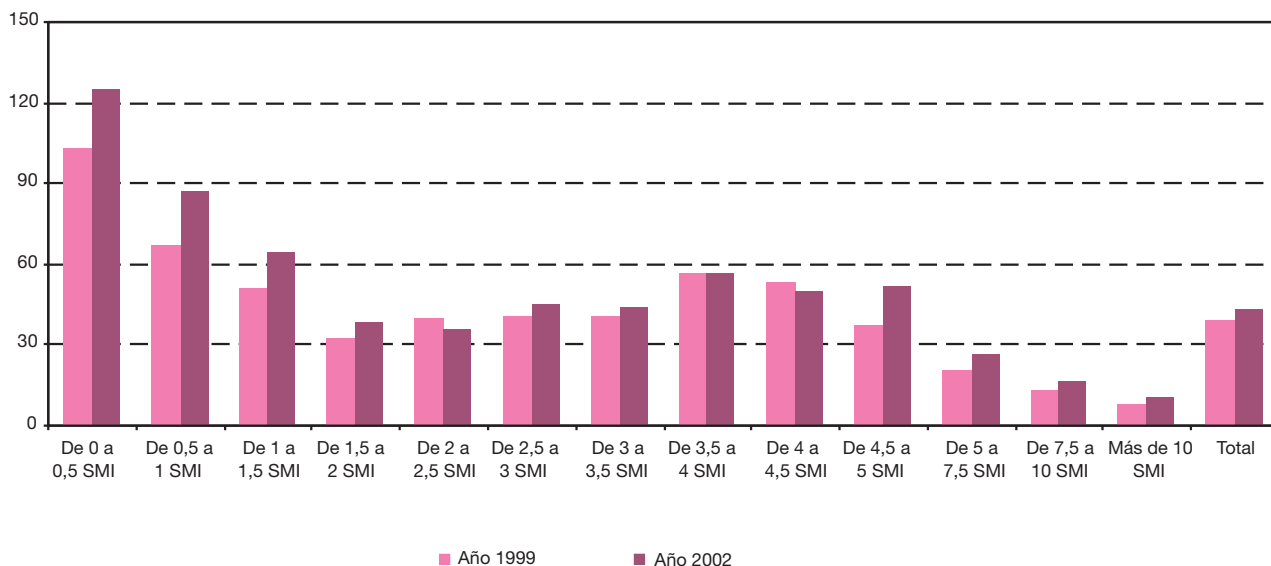

FUENTE: Agencia Estatal de Administración Tributaria. Mercado de trabajo y pensiones en las fuentes tributarias. WEB

^aÍndice salarial: 'volumen de salario de las mujeres' *100 / 'volumen de salario de los hombres'.

^bLos tramos de salario se especifican en términos de múltiplos del Salario Mínimo Interprofesional (SMI). El SMI del año 1999 ascendió a 5.828,50 euros anuales y el de 2002 ascendió a 6.190,80 euros anuales.

4.5.6. Asalariados, percepciones salariales y salarios según sexo y tramo* de salario en Andalucía. Año 2002

	Asalariados	Nº de percepciones salariales	Salario (miles de euros)	Salario medio anual (euros)	Percepciones por persona
Mujeres					
De 0 a 0,5 SMI	436.679	633.185	544.813	1.248	1,45
De 0,5 a 1 SMI	179.406	283.461	817.409	4.556	1,58
De 1 a 1,5 SMI	132.609	188.305	1.019.411	7.687	1,42
De 1,5 a 2 SMI	109.629	138.133	1.180.799	10.771	1,26
De 2 a 2,5 SMI	81.031	92.375	1.122.712	13.855	1,14
De 2,5 a 3 SMI	53.868	59.255	909.787	16.889	1,10
De 3 a 3,5 SMI	40.558	44.208	817.603	20.159	1,09
De 3,5 a 4 SMI	39.112	41.850	913.676	23.361	1,07
De 4 a 4,5 SMI	27.047	29.481	708.591	26.199	1,09
De 4,5 a 5 SMI	24.395	26.347	713.843	29.262	1,08
De 5 a 7,5 SMI	24.581	27.777	884.034	35.964	1,13
De 7,5 a 10 SMI	3.962	4.517	207.395	52.346	1,14
Más de 10 SMI	1.331	1.571	121.593	91.355	1,18
Total	1.154.208	1.569.723	9.961.668	8.631	1,36
Hombres					
De 0 a 0,5 SMI	326.611	480.118	436.035	1.335	1,47
De 0,5 a 1 SMI	203.134	369.704	940.937	4.632	1,82
De 1 a 1,5 SMI	205.762	351.853	1.599.162	7.772	1,71
De 1,5 a 2 SMI	283.189	419.120	3.102.240	10.955	1,48
De 2 a 2,5 SMI	230.667	297.560	3.169.032	13.739	1,29
De 2,5 a 3 SMI	120.553	144.664	2.039.041	16.914	1,20
De 3 a 3,5 SMI	92.670	105.644	1.861.084	20.083	1,14
De 3,5 a 4 SMI	69.412	78.436	1.608.958	23.180	1,13
De 4 a 4,5 SMI	54.470	61.006	1.429.841	26.250	1,12
De 4,5 a 5 SMI	47.312	52.989	1.387.610	29.329	1,12
De 5 a 7,5 SMI	91.392	106.015	3.355.021	36.710	1,16
De 7,5 a 10 SMI	24.150	28.256	1.274.535	52.776	1,17
Más de 10 SMI	12.889	15.596	1.164.082	90.316	1,21
Total	1.762.211	2.519.962	23.367.577	13.260	1,43

FUENTE: Agencia Estatal de Administración Tributaria. Mercado de trabajo y pensiones en las fuentes tributarias. WEB

*Los tramos de salario se especifican en términos de múltiplos del Salario Mínimo Interprofesional (SMI). El SMI de 2002 ascendió a 6.190,80 euros anuales.