

1. Población y migraciones

Índice del capítulo 1

Introducción.....	17
Fuentes y metodología	19
Conceptos y definiciones	23
1.1. Estructura de la población.....	26
1.1.1. Evolución de la población según censos y padrones por grupos de edad, sexo y provincia de residencia. Años 1986-2003	26
1.1.2. Evolución de la población a 1 de enero según grandes grupos de edad por sexo y provincia de residencia. Años 1975-2004	32
1.1.3.G. Pirámides de población. Años 1991 y 2003	40
1.1.4.G. Evolución de la razón de sexos al nacer por provincia. Años 1975-2002	43
1.1.5. Evolución de los componentes del crecimiento de la población por sexo y provincia. Años 1988-2002.	44
1.1.6. Población de nacionalidad extranjera por sexo, grupos quinquenales de edad y provincia de residencia. Año 2003	46
1.2. Proyección de la población	84
1.2.1.G. Pirámides de población. Años 2004 y 2016	84
1.2.2. Proyección de los componentes del crecimiento de la población por sexo y provincia. Periodo 2003-2015	88
1.3. Dinámica de la población	90
1.3.1. Evolución del número de nacimientos por sexo y provincia. Años 1975-2002.....	90
1.3.2. Nacidos vivos por edad de los padres y provincia de residencia. Año 2002	92
1.3.3. Nacidos vivos según sexo del nacido y edad de la madre por estado civil y provincia de residencia de la madre. Año 2002	98
1.3.4. Nacidos vivos según sexo del nacido y nacionalidad de la madre por provincia de residencia de la madre. Año 2002	102
1.3.5.G. Evolución del indicador coyuntural de fecundidad por provincia de residencia de la madre. Años 1975-2002	106
1.3.6.G. Evolución de la edad media a la maternidad por provincia de residencia de la madre. Años 1975-2002	107
1.3.7. Evolución del número de defunciones por sexo y provincia de residencia. Años 1975-2002	108
1.3.8. Defunciones según edad cumplida y año de nacimiento por sexo y provincia de residencia. Año 2002.....	110
1.3.9. Defunciones según nacionalidad por sexo y provincia de residencia. Año 2002	118
1.3.10. Mortalidad infantil según sexo y número de días vividos por provincia de residencia. Año 2002	122
1.3.11. Matrimonios con algún cónyuge residente en Andalucía por tipo de celebración y provincia de residencia del matrimonio. Año 2002	123
1.3.12.G. Evolución de la esperanza de vida al nacer por sexo y provincia de residencia. Años 1975-2002	124
1.3.13.G. Evolución de la tasa de mortalidad infantil por sexo y provincia de residencia. Años 1975-2002.....	125
1.3.14. Evolución del número de matrimonios por sexo y provincia de residencia previa al matrimonio. Años 1976-2002	126

1.3.15.	Matrimonios residentes en Andalucía según profesión de los cónyuges por provincia de residencia. Año 2002	128
1.3.16.	Matrimonios residentes en Andalucía según nacionalidad de los cónyuges por provincia de residencia. Año 2002	131
1.3.17.	Cónyuges según grupo de edad y sexo por estado civil previo y provincia de residencia del matrimonio. Año 2002	133
1.3.18.G.	Evolución del indicador coyuntural de primonupcialidad por sexo y provincia de residencia. Años 1976-2002	138
1.3.19.G.	Evolución de la edad media al primer matrimonio por sexo y provincia de residencia. Años 1976-2002	139
1.4.	Migraciones	140
1.4.1.	Emigraciones y tasa de emigración según grupo de edad por sexo y provincia de emigración. Año 2002.	140
1.4.2.	Inmigraciones según grupo de edad por sexo y provincia. Año 2002	142
1.4.3.	Migraciones según sexo por lugar de nacimiento. Año 2002	144
1.4.4.	Migraciones según origen y sexo por destino. Año 2002	145
1.4.5.	Migraciones de extranjeros según sexo y provincia de origen por provincia de destino. Año 2002	145
1.4.6.	Inmigrantes de nacionalidad extranjera procedentes de fuera de Andalucía según nacionalidad y grupo de edad por sexo y provincia de destino. Año 2002	146

Introducción

El estudio de las variables poblacionales (estructura, evolución y tendencias) es un instrumento de gran utilidad, tanto para orientar las líneas de actuación en los distintos ámbitos de la gestión pública, como para perfilar los objetivos y estrategias que definen las distintas actividades que se inscriben en el ámbito privado.

Este capítulo está organizado en cuatro subcapítulos, a través de los cuales se presenta un resumen de los últimos datos relativos a la población en Andalucía, diferenciada según el género.

El primer subcapítulo, "Estructura de la población", pretende ofrecer una visión relativa a la estructura por sexo y edad de la población andaluza, su ritmo de crecimiento, así como el volumen de población extranjera que reside en nuestra Comunidad Autónoma según las distintas fuentes oficiales existentes para su estudio.

El segundo subcapítulo, "Proyección de la población", ofrece proyecciones a medio plazo de datos relativos a la estructura por edad y sexo así como a los distintos componentes del crecimiento de la población.

En el tercer subcapítulo, "Dinámica de la población", se ofrece información sobre los principales aspectos que determinan la dinámica de la población. En concreto se exponen datos y gráficos que posibilitan conocer el comportamiento de los componentes del crecimiento natural de la población -nacimientos y defunciones-, así como el de otro fenómeno -la nupcialidad- que aunque no está directamente implicado en dicho crecimiento, sí se encuentra inscrito en las Estadísticas del Movimiento Natural de la Población por su estrecha relación con la fecundidad.

Por último, en el cuarto subcapítulo, "Migraciones", se ofrecen datos sobre el componente migratorio que unido al crecimiento natural permite estudiar el crecimiento total de la población. También se incluyen datos sobre flujos de entradas y salidas dentro de Andalucía y de Andalucía con el resto de España, así como de flujos de personas de nacionalidad extranjera que llegan a Andalucía tanto del extranjero como de cualquier parte del territorio español.

Fuentes y metodología

Censos de población

El censo de población se define como el conjunto de operaciones consistentes en recopilar, resumir, valorar, analizar y publicar los datos de carácter demográfico, cultural, económico y social de todos los habitantes del país y de sus divisiones político-administrativas, referidos a un momento o periodo dado. Esta operación va dirigida a todas las personas que residan en viviendas (ya sean familiares o alojamientos) o en establecimientos colectivos.

Hoy por hoy, los censos de población constituyen una operación insustituible para el recuento de la población, aunque podrían perder su actual importancia si llegase a existir un registro de población, integrado a escala nacional, que se actualizara permanentemente con las altas que se producen por nacimientos e inmigraciones y las bajas que se producen por fallecimientos y emigraciones. Pero debido a las dificultades técnicas y legales para introducir en dichos registros administrativos características sociodemográficas de las personas y las familias, los censos de población siguen siendo insustituibles para caracterizar a la población desde otros puntos de vista, más allá de su mero recuento.

Los objetivos de los censos son, entre otros, proporcionar un recuento de la población y posibilitar el conocimiento de su estructura, servir de base para estudios demográficos, servir de base para la elaboración de estadísticas por muestreo, atender a las necesidades de información para áreas geográficas pequeñas y atender a las necesidades estadísticas de carácter internacional.

Los censos de población constituyen una fotografía en un instante dado de una población, que está sometida a un continuo cambio debido a la influencia de los sucesos que se dan en ella (nacimientos, defunciones, migraciones, matrimonios, etc.). Así pues, los censos nos hablan de la edad, el sexo, el estado civil, la nacionalidad, la actividad económica, el nivel de estudios, etc., en un momento dado.

Desde 1900 hasta 1970 se realizaron censos en los años terminados en cero con referencia a 31 de diciembre del año censal. El censo de 1981 tuvo como referencia el 1 de marzo así como el de 1991. Este cambio se vio motivado por la movilidad de la población a finales de año lo que alteraba los datos de la población de hecho y los relativos a la actividad económica.

El Instituto Nacional de Estadística (INE), es el organismo responsable de la realización de los Censos generales entre los que está incluido el de Población y Vivienda. En los Censos de 1991 se introdujeron muchos cambios con respecto a censos anteriores y uno de ellos fue el de la firma de convenios de colaboración con los órganos estadísticos de las comunidades autónomas que lo desearan. El Instituto de Estadística de Andalucía (IEA) firmó un convenio con el INE y esto supuso que la Comunidad Autónoma asumiera por primera vez la responsabilidad de la grabación de los cuestionarios censales recogidos en Andalucía así como su posterior tratamiento.

El último censo realizado en España es el correspondiente a los Censos de población y viviendas 2001 con fecha de referencia 1 de noviembre de 2001, el decimosexto de los Censos de Población.

Como elementos más innovadores de los Censos 2001 cabe destacar:

- Se efectúa un solo recorrido, en lugar de los dos tradicionales. El primero, conocido como Censo de Edificios y Locales, se ha eliminado, sustituyéndose por un complejo tratamiento informático de los datos padronales y catastrales, que ofrece, a un coste mucho menor, unos resultados satisfactorios.

- Se suprime la renovación padronal asociada al Censo. Este cambio se debe a la implantación del Padrón continuo que se produjo en 1996.

- Se utilizan cuestionarios censales personalizados, lo cual supone la impresión de los datos padronales disponibles, reduciéndose así la carga a los ciudadanos.

- Se ofrece la posibilidad de contestar el Censo por Internet.

Con el fin de acelerar al máximo el proceso de difusión, la publicación de resultados se está realizando por etapas, según se dispone de los datos.

En julio de 2002 se publicaron cifras de población definitivas obtenidas a partir de los datos recogidos en los Censos contrastados con el resto de los datos demográficos disponibles en el INE.

En diciembre de 2002 se pudo disponer de datos avance calculados a partir de los ficheros censales parcialmente depurados con información básica sobre población.

En marzo de 2003 se publicó un avance de datos referidos a características de las personas, los hogares, las viviendas y los edificios.

Desde febrero de 2004 se encuentran disponibles los resultados detallados definitivos con una desagregación geográfica que llega hasta el detalle municipal. En el cuarto trimestre de 2004 estará disponible la información detallada para áreas geográficas inferiores al municipio (entidades, núcleos, distritos y secciones).

En el ámbito territorial de Andalucía, el IEA ha colaborado con el INE en los trabajos de obtención de los ficheros censales según lo estipulado en el correspondiente convenio. Al igual que en el de 1991, en este nuevo Censo se procesará la totalidad de la información recogida en los cuestionarios censales.

Padrón Municipal de Habitantes

El Padrón Municipal de Habitantes (PMH) es el registro administrativo donde constan los vecinos de un municipio. A través del PMH es posible conocer determinadas características demográficas (estructura etaria, sexo, etc.) de la población residente en cada uno de los municipios de España. El Padrón es una fuente de datos demográficos obtenida como subproducto de operaciones administrativas. Posee, por tanto, un uso administrativo y, por otro lado, un uso estadístico. Como documento estadístico presenta como objetivos el proporcionar un recuento de la población, posibilitar el conocimiento de la estructura de la población, servir de marco para encuestas por muestreo, etc.

La Ley 7/1985, de 2 de abril, reguladora de las Bases del Régimen Local en relación con el Padrón municipal, señalaba que el Padrón debería renovarse cada cinco años y rectificarse anualmente. Así pues, el Padrón se ha renovado cada cinco años (con un salto de 1975 a 1998, coincidiendo con el cambio de fecha de referencia) y se ha rectificado anualmente hasta 1996, siendo el INE el órgano encargado de llevar a cabo su explotación estadística.

En 1996 se promulgó la Ley 4/1996, de 10 de enero, por la que se modificó la Ley 7/1985, y se normalizó la informatización del Padrón a fin de que no sean necesarias las renovaciones padronales y sea posible, a través de la coordinación y confrontación de los padrones de todos los municipios, implantar un Padrón continuo. De este modo se obtienen, a fecha 1 de enero de cada año, las revisiones padronales. En la actualidad el Padrón es un documento vivo, es decir, que se actualiza constantemente mediante la inscripción de los nacidos de padres residentes y de los que fijan su residencia

en el municipio procedentes de otros municipios o del extranjero. Cada ciudadano tiene la obligación de comunicar el alta en el municipio al que se traslada. Hasta la Ley de 1996 existía también la obligación de pedir la baja del municipio de origen, trámite que desaparece con la confrontación de los padrones de todos los municipios de la nación.

Por otra parte, a lo largo de la historia de los padrones ha ido variando la cantidad y el tipo de información recogida. En 1991 se disminuyó sustancialmente la información para garantizar la confidencialidad de los datos individuales.

Como consecuencia del cambio de legislación antes aludido, y con respecto a los padrones anteriores, el de 1996 presenta las siguientes novedades:

- Eliminación del concepto de transeúntes del Padrón Municipal de Habitantes (PMH) y de la distinción entre vecino presente y ausente. Sólo queda el concepto de vecinos de un municipio.

- Creación efectiva del Padrón de españoles residentes en el extranjero, que debe ser actualizado a partir de las comunicaciones del Ministerio de Asuntos Exteriores.

Proyecciones de Población

La elaboración de proyecciones de población constituye, hoy en día, una tarea ineludible para cualquier organismo público de estadística. Ello se debe principalmente a que la gestión pública, en sus diversos campos, es, en buena parte, una actividad de previsión y planificación que se apoya necesariamente en un conocimiento de las tendencias futuras de la población, de su estructura, y de su distribución espacial. En este sentido, las proyecciones elaboradas para este fin contribuyen a reducir la incertidumbre en la estimación de las necesidades y de los recursos para el futuro. Para ello, aunque nunca pueden tomarse como previsiones exactas, las hipótesis de evolución futura que las sustentan deben ser, además de verosímiles, las más probables.

Lo más adecuado es elaborar proyecciones a medio plazo, entre 5 y 20 años, ya que la posibilidad de errores de previsión aumenta a medida que se aleja el horizonte de proyección. Además se debe ofrecer una horquilla de escenarios futuros posibles que dé cuenta de la variabilidad de las estimaciones.

Las oficinas estadísticas también han de acometer proyecciones de población para atender a sus propios fines de producción estadística. Entre ellos está la elaboración de indicadores demográficos y sociales, objetivo que completa la difusión de datos brutos y facilita el seguimiento de muchos aspectos de la vida social y económica. Los indicadores suponen en la mayoría de los casos el cálculo de tasas, o al menos de valores relativos, que sirven de base para comparaciones temporales y espaciales. Ello exige disponer de las poblaciones futuras.

La evidente utilidad de las proyecciones de población, la creciente demanda que plantean las diversas instituciones en esta materia y la importancia, también creciente, que tienen para el futuro las decisiones que se toman sobre la base de proyecciones, obliga a exigencias cada vez mayores a la hora de elaborarlas, tanto en el sentido de llegar a un detalle cada vez mayor, como en el de afinar las hipótesis sobre las que se basan, para aumentar su capacidad predictiva.

Movimiento Natural de la Población (MNP)

Las estadísticas del Movimiento Natural de la Población (MNP) se refieren a los tres hechos más importantes desde el punto de vista demográfico: nacimientos, matrimonios y defunciones ocurridos en el territorio español. Constituye uno de los trabajos con más tradición en el INE y el primer estudio data de 1863. Es la operación estadística clásica que ha servido para acercarnos al conocimiento de los flujos poblacionales. A partir de 1975, las estadísticas del MNP sufren importantes modificaciones: definición biológica de nacido vivo, domiciliación de los acontecimientos, doble clasificación por edad y generación, diseño adaptado a la explotación informática.

Por otra parte, desde el año 1992, y gracias a la firma de sendos convenios de colaboración entre el IEA y el INE, y entre el primero y la Consejería de Salud de la Junta de Andalucía, el Sistema Estadístico de nuestra Comunidad Autónoma está participando activamente en los circuitos de producción y distribución de la información estadística de mortalidad. Esta actividad se amplía en 1996 con la firma de un nuevo convenio con el INE, mediante el cual se extiende el ámbito de actuación del IEA a partos y matrimonios con los que el organismo autónomo ya participa en los tres eventos que constituyen el MNP.

La información para la elaboración de las estadísticas del MNP procede del Registro Civil, en el que se inscriben los tres acontecimientos mencionados y se recogen en unos boletines estadísticos que se remiten mensualmente al INE. Son los boletines estadísticos de parto (de los que se obtienen los nacimientos y las muertes fetales tardías), los boletines estadísticos de matrimonio y los de defunción. De estos últimos se obtienen las defunciones de las personas que fallecen después de las primeras 24 horas de vida. Las defunciones de los menores de 24 horas se obtienen de los boletines de parto, que posteriormente se unen a las defunciones de más de 24 horas, obteniendo de esta forma el total de defunciones.

El IEA realiza desde 1996 una publicación referente a las Estadísticas del MNP en la que se recogen tabulaciones de los distintos eventos con desagregaciones a escala de municipio, provincia y comunidad autónoma. Por otro lado, el IEA también realiza, en colaboración con la Consejería de Salud de la Junta de Andalucía desde 1992, una publicación relativa a las Estadísticas de Mortalidad por causa.

Estadística de Variaciones Residenciales

Los movimientos migratorios constituyen un apartado de gran interés dentro de la Demografía, afectando en gran medida al stock poblacional de una determinada área geográfica.

El conocimiento de dichos movimientos viene afectado por las fuentes disponibles. A partir de los censos de población y las renovaciones padronales se podía obtener una información de gran riqueza, pero sólo disponible cada cinco años. Para obtener una información con carácter anual y a un nivel municipal, se utilizaban los impresos de variaciones residenciales que se gestionaban con motivo de las bajas y altas en los Padrones Municipales. La Renovación Padronal de 1996 fue la última, ya que a partir de este año, con la aparición del Padrón continuo, ya no se realizan más Renovaciones Padronales. Asimismo, desde 1996 cuando un ciudadano

cambia de municipio de residencia, tan sólo comunica el alta en el Ayuntamiento correspondiente, ya que la baja se hace de forma automática. Por lo tanto, el actual Padrón continuo permite disponer de un fichero en donde figuran las altas y bajas, lo que facilita el conocimiento de los movimientos migratorios.

La Estadística de Variaciones Residenciales (EVR) realizada por el INE hasta el año 1978 recogía información de los movimientos migratorios interiores tanto intraprovinciales como interprovinciales. A partir de 1979 se amplió la recogida de datos al incluir las entradas procedentes del extranjero, diferenciando desde 1983 entre los retornos de los españoles que residían en el extranjero y los extranjeros que llegan a España con intención de fijar su residencia. Hasta dicho año los resultados de la EVR se venían publicando en el Anuario Estadístico de España y en el Boletín de Estadística. Para 1983 y 1984 el INE elaboró una publicación específica denominada *Migraciones. Resultados por Comunidades Autónomas*, que también contenía datos sobre emigración asistida y sobre los extranjeros residentes en España.

Con la publicación *Migraciones. Año 1985* se inicia una nueva etapa en las publicaciones sobre migraciones ya que se amplía notablemente el número de tablas de resultados y el cruce de variables con respecto a las dos publicaciones anteriormente mencionadas. Estas publicaciones vuelven a mejorarse y ampliarse a partir de 1988, debido al nuevo tratamiento de la información que se comienza a recoger mediante los impresos EVR (documento único de Alta/Baja), que se graban en las delegaciones provinciales del INE, existiendo para cada persona que realiza una migración un registro individualizado.

En 1999 se modifica pasando a llamarse Estadística de Variaciones Residenciales, con un contenido igual al de la anterior publicación en cuanto a los datos del INE, pero eliminando las fuentes externas, emigración asistida y extranjeros residentes en España.

A partir del año 2002 se ofrecen datos sobre emigración exterior teniendo en cuenta las bajas por cambio de residencia comunicadas por los Ayuntamientos, las cuales se refieren principalmente a salidas de españoles al extranjero que se han inscrito en los Registros de Matrícula de las Oficinas Consulares. Asimismo se recogen algunas bajas de extranjeros, pero sólo en la medida en que los Ayuntamientos tienen conocimiento de su regreso al extranjero, lo que ocurre en un porcentaje desconocido.

En la publicación, que recoge las variaciones residenciales del 2003, se incluye como novedad una explotación de las migraciones interiores por nacionalidades.

El IEA emprendió la tarea de proporcionar datos municipales sobre migraciones en Andalucía en el año 1991. Hasta el momento se han difundido los datos correspondientes al periodo 1988-2002 y la realización de esta actividad actualizará la serie con los datos más recientes en función de la disponibilidad de la fuente. En estos trabajos se presentan resultados sobre emigraciones por municipio de residencia y lugar de destino, inmigraciones por municipio de destino y lugar de procedencia, migraciones por municipio y grupos de edad, etc.

La EVR registra migraciones, incluyendo, por lo tanto, los desplazamientos múltiples de las personas, sin distinguir en

ningún momento el rango de la migración efectuada. Este último aspecto es importante, al diferenciar claramente a esta fuente de información de los recuentos poblacionales que registran migrantes, como es el caso de los censos y padrones.

La EVR se ha considerado tradicionalmente poco fiable a la par que persiste la dificultad de interpretar las series temporales perturbadas por las variaciones de calidad, aun cuando su calidad ha mejorado sustancialmente en los últimos años y se trata de un buen indicador de las direcciones de los flujos migratorios. Por otro lado, la EVR presenta una tendencia cíclica regular, de periodicidad quinquenal, que coincide con las antiguas operaciones de renovación padronal. Ello es debido a que en dichas operaciones las altas residenciales se

enmascaran en la misma renovación pasando directamente a formar parte de la población de derecho del municipio sin ser registradas como altas. Sin embargo, con todos sus defectos, la EVR es la única fuente directa que existe en España sobre flujos migratorios y con una extensión temporal significativa, ya que se extiende desde comienzos de los años sesenta hasta la actualidad.

Otras fuentes estadísticas

- IEA. *Un siglo de demografía en Andalucía. La población desde 1900.*
- IEA. *Proyección de la población de Andalucía 1998-2051. Avance de resultados.*

Conceptos y definiciones

Estructura de la población

Población de derecho

Está constituida por todas las personas que tienen su residencia en el ámbito de referencia, ya estén presentes o ausentes en la fecha censal. Es por lo tanto, la suma de los residentes presentes y los ausentes.

Pirámide de población

Representación gráfica de la estructura por sexo y edad de una población en un instante temporal determinado. La pirámide de población consta de dos histogramas horizontales: el del lado izquierdo representa la distribución por edad de los hombres y el derecho el de las mujeres. Cada barra horizontal representa la proporción de población en un determinado sexo y rango de edad.

Crecimiento natural

Es la diferencia o saldo entre el número de nacimientos menos el de defunciones ocurridas en un periodo.

Saldo migratorio

Es la diferencia, o saldo, entre el número de inmigraciones menos el de emigraciones ocurridas en un periodo.

Crecimiento total

Variaciones en los efectivos de una población ocurridas en un periodo dado. Pueden ser tanto positivas como negativas. El crecimiento total es la suma del crecimiento natural más el saldo migratorio ocurrido en dicho periodo.

Razón de sexos

Se define como el cociente entre el número de nacimientos de varones partido por el de mujeres, multiplicado por 100. Es un parámetro bastante estable, determinado fundamentalmente

por factores biológicos como son la proporción de concepciones por sexo y en razón del diferencial de supervivencia intrauterina por sexo.

Población extranjera

Se considera extranjero a aquella persona que carezca de la nacionalidad española.

Proyección de la población

Proyecciones de población

Operaciones estadísticas que permiten estimar la población futura de una determinada área geográfica. Las proyecciones de la población andaluza se han elaborado utilizando el método de las componentes, cuyo núcleo formal parte de la llamada 'ecuación compensatoria', en la que los efectivos de una población en un momento $t+n$ quedan definidos por los efectivos de una población en t , más los flujos de entrada (nacimientos e inmigraciones) y menos los flujos de salida (defunciones y emigraciones) producidos en dicha población en el intervalo $(t, t+n)$.

Dinámica de la población

Tasas

Cociente entre el número de acontecimientos ocurridos en un año (nacimientos, defunciones o matrimonios) y el tamaño medio de la población en la que ocurren. Se tratará de una tasa bruta si se considera la población total y de una tasa específica si la población de referencia es sólo la que tiene una característica concreta, como puede ser la edad. Normalmente vienen expresadas en casos por mil personas y año.

Nacimientos (nacido vivo)

Según los criterios demográficos internacionales reconocidos, el INE, desde 1975, identifica este concepto con el biológico de 'nacido con vida', incluyendo los muertos antes de las 24 horas de vida, que hasta ese año no eran considerados a efectos legales.

Indicador coyuntural de fecundidad

Suma de las tasas específicas de fecundidad por edades simples para un año o periodo determinado. Es un indicador transversal o de momento de la intensidad de la fecundidad en un periodo determinado; en cierto modo, representa el número medio de hijos que tendría una mujer si a lo largo de su vida fecunda tuviera la fecundidad por edad que se ha observado en dicho periodo, o en otras palabras, representa la descendencia final (número medio de hijos traídos al mundo por las mujeres de una misma generación una vez concluida su vida fecunda -este límite se toma por convenio a los 50 años-) de una generación ficticia sometida a la misma intensidad de fecundidad que la observada en las diferentes edades, en un periodo determinado.

Edad media a la maternidad

Técnicamente, es la edad a la que las mujeres tienen sus hijos, ponderada por el calendario de la fecundidad (distribución relativa de los nacimientos a lo largo de la edad de la madre). De una manera más intuitiva representa la edad media a la que las mujeres tienen sus hijos, aunque esto sólo es estrictamente correcto si la estimación de este indicador se realiza, desde una perspectiva longitudinal, sobre una generación de mujeres que ya ha cumplido su ciclo reproductivo.

Mortalidad infantil

O tasa de mortalidad infantil es, de manera estricta, el cociente entre las defunciones de menores de un año de una generación y los efectivos al nacimiento de la misma generación. En este sentido longitudinal, la mortalidad infantil representa la probabilidad de morir de un nacido antes de su primer aniversario. Dado que no siempre es posible disponer de la información necesaria para su cálculo, existen diversas alternativas metodológicas para su estimación, una de las más frecuentemente utilizadas por su sencillez y disponibilidad de la información, es su estimación como cociente entre el número de defunciones ocurridas en un año y los nacimientos del mismo año.

Esperanza de vida (a la edad x)

Número medio de años que puede esperar vivir una persona de una determinada edad sometida a los riesgos de mortalidad observados en un período dado.

Matrimonios

Uniones inscritas en el Registro Civil.

Indicador coyuntural de primonupcialidad

Es el Indicador coyuntural de nupcialidad (suma de las tasas específicas de nupcialidad por edades simples para un año o periodo determinado, indicador transversal o del momento de

la intensidad de la nupcialidad en un periodo determinado) pero estimado, exclusivamente, sobre los matrimonios de hombres solteros o mujeres solteras. Este indicador es, en general, preferible al Indicador coyuntural de nupcialidad para todos los órdenes de matrimonio, dado que el primer matrimonio es un suceso no renovable y, como tal, los estimadores demográficos tienen un significado más preciso.

Edad media al primer matrimonio

Desde una perspectiva longitudinal la Edad media al matrimonio es la media de edad a la que una generación de hombres o de mujeres han contraído matrimonio. Sin embargo, lo más habitual es usar este indicador desde una perspectiva del momento, en cuyo caso equivale a la edad media al matrimonio de una generación ficticia que se hubiera casado con las intensidades de nupcialidad por edad que se han observado en un año dado. O si se prefiere una definición más técnica, es cada edad matrimoniable, que por convenio se toma de 15 a 50 años, ponderada por el calendario de la nupcialidad. Si restringimos los matrimonios a los primeros matrimonios obtenemos la Edad media al primer matrimonio, la cual es ya en todo sentido una media, al ser el primer matrimonio un suceso no renovable.

Migraciones

Migración

Es un cambio de residencia habitual entre dos demarcaciones geográficas administrativamente definidas. En este sentido, una migración implica siempre dos eventos concurrentes: una emigración o abandono de la residencia en una zona y una inmigración o inicio de la residencia en otra zona. Los recuentos migratorios dependen pues de la demarcación administrativa que usemos en un determinado estudio. La Estadística de Variaciones Residenciales en España usa el municipio como unidad administrativa para definir una migración y a partir de esta estadística y mediante agregaciones municipales es posible definir otras unidades geográficas administrativas, como comarcas, provincias o regiones.

Migrante

Mientras que una migración es el evento caracterizado por un cambio de residencia, un migrante es la persona física que la realiza. En este sentido los recuentos de migrantes y migraciones durante un periodo no tienen por qué coincidir, dado que un migrante puede realizar más de una migración en un periodo dado.

Tasa bruta de emigración

Es el cociente entre el número de emigraciones ocurridas en un periodo determinado, partido por los efectivos de la población media del periodo y la anchura en años del mismo. En el caso de que el periodo sea un año equivale al número de emigrantes partido por la población a mitad de año.

1. Población y migraciones

1.1. Estructura de la población

1.1.1. Evolución de la población según censos y padrones por grupo de edad, sexo y provincia de residencia Años 1986-2003

	Mujeres								Total
	De 0 a 14 años	De 15 a 19 años	De 20 a 24 años	De 25 a 34 años	De 35 a 44 años	De 45 a 54 años	De 55 a 64 años	De 65 y más años	
Año 1986									
Andalucía									
Almería	57.080	20.052	18.967	31.071	24.091	23.075	21.874	27.146	223.356
Cádiz	141.961	51.316	46.718	74.918	59.293	52.843	44.779	53.038	524.866
Córdoba	87.196	33.720	33.585	50.307	39.278	41.314	41.226	55.116	381.742
Granada	92.595	36.881	35.857	52.667	41.698	44.089	42.534	51.957	398.278
Huelva	53.946	18.915	17.489	28.322	23.620	23.236	22.163	32.149	219.840
Jaén	74.491	29.617	29.854	41.371	32.114	36.896	36.481	46.209	327.033
Málaga	141.598	51.686	49.350	82.174	70.062	62.107	57.332	68.697	583.006
Sevilla	197.305	72.329	67.915	104.888	89.134	82.087	76.359	94.517	784.534
Total	846.172	314.516	299.735	465.718	379.290	365.647	342.748	428.829	3.442.655
España	4.204.118	1.604.505	1.573.899	2.712.058	2.343.746	2.203.729	2.164.765	2.788.437	19.595.257
Año 1991									
Andalucía									
Almería	52.618	19.959	19.520	35.721	26.883	21.450	23.472	30.485	230.108
Cádiz	129.942	51.547	49.006	85.491	64.548	52.460	49.580	59.971	542.545
Córdoba	80.327	31.078	32.028	58.340	41.588	38.043	43.386	60.911	385.701
Granada	83.904	35.018	35.029	61.128	43.913	40.153	45.391	58.426	319.058
Huelva	49.578	19.504	18.494	32.579	25.110	21.763	23.644	34.156	224.828
Jaén	68.322	26.271	26.695	48.478	32.947	32.221	38.366	49.485	322.785
Málaga	127.542	51.667	49.846	91.898	72.703	61.260	59.384	76.217	590.517
Sevilla	181.024	75.697	71.732	124.319	96.779	83.507	82.451	109.276	824.785
Total	773.257	310.741	302.350	537.954	404.471	350.857	365.674	478.927	3.524.231
España	3.670.640	1.631.351	1.586.109	2.958.696	2.457.094	2.111.405	2.258.531	3.161.996	19.835.822
Año 1996									
Andalucía									
Almería	48.695	21.096	21.167	41.657	33.653	25.070	23.442	36.429	251.209
Cádiz	110.393	50.875	50.239	92.913	75.213	57.942	50.522	69.406	557.503
Córdoba	69.688	30.453	30.631	61.261	49.454	39.010	40.023	68.632	389.152
Granada	74.536	33.572	35.046	65.888	52.300	42.140	42.719	66.348	412.549
Huelva	42.604	19.532	19.639	35.803	28.986	23.447	22.550	37.395	229.956
Jaén	63.062	25.106	25.043	50.996	40.182	31.154	35.618	57.530	328.691
Málaga	115.389	51.641	53.669	104.919	87.238	70.635	61.927	92.122	637.540
Sevilla	158.209	75.462	78.033	143.759	113.263	93.229	81.515	125.369	868.839
Total	682.573	307.736	313.464	597.198	480.289	382.626	358.313	553.238	3.675.437
España	3.096.327	1.527.695	1.643.259	3.166.433	2.749.625	2.333.212	2.138.464	3.614.829	20.269.844

Hombres

De 0 a 14 años	De 15 a 19 años	De 20 a 24 años	De 25 a 34 años	De 35 a 44 años	De 45 a 54 años	De 55 a 64 años	De 65 y más años	Total	
									Año 1986
									Andalucía
59.999	20.667	19.484	32.218	24.473	22.405	20.858	18.851	218.955	Almería
149.158	53.397	49.188	77.210	60.668	52.692	42.351	34.924	519.588	Cádiz
91.276	34.808	35.064	51.996	38.585	38.681	38.678	36.644	365.732	Córdoba
97.187	38.216	38.045	53.783	40.330	41.729	39.485	36.174	384.949	Granada
56.465	19.886	18.281	29.859	24.773	22.801	21.330	20.718	214.113	Huelva
78.896	31.155	31.338	44.008	30.502	35.467	35.384	33.061	319.811	Jaén
151.018	53.979	50.373	80.731	70.089	60.665	52.522	48.068	567.445	Málaga
209.062	75.778	70.105	105.903	87.971	78.857	68.275	60.416	756.367	Sevilla
893.061	327.886	311.878	475.708	377.391	353.297	318.883	288.856	3.346.960	Total
4.439.776	1.674.772	1.631.882	2.752.543	2.344.644	2.135.116	1.998.367	1.900.972	18.878.072	España
									Año 1991
									Andalucía
55.676	20.698	19.877	36.020	27.568	21.015	22.058	22.476	225.388	Almería
136.874	53.880	51.107	87.442	65.603	52.792	47.213	40.948	535.859	Cádiz
84.584	32.225	32.932	59.478	41.774	35.612	39.763	42.383	368.751	Córdoba
88.415	36.230	35.885	61.717	42.939	37.642	42.394	42.331	387.553	Granada
51.823	20.255	19.469	33.442	26.352	21.679	22.428	23.200	218.648	Huelva
72.027	27.801	28.217	50.004	33.411	29.696	36.776	36.916	314.848	Jaén
134.773	54.002	50.990	90.733	71.373	59.740	54.551	54.164	570.326	Málaga
191.379	79.232	75.235	125.885	95.789	80.902	74.634	71.862	794.918	Sevilla
815.551	324.323	313.712	544.721	404.809	339.078	339.817	334.280	3.416.291	Total
3.862.028	1.708.221	1.651.254	3.008.139	2.455.230	2.054.872	2.088.446	2.208.256	19.036.446	España
									Año 1996
									Andalucía
51.999	22.167	22.125	43.797	35.348	25.483	21.824	27.811	250.554	Almería
116.029	53.174	52.606	94.685	76.413	58.465	47.632	49.260	548.264	Cádiz
73.651	31.842	31.547	62.156	50.115	37.855	35.833	49.252	372.251	Córdoba
78.474	34.769	35.730	66.332	51.961	40.159	39.127	48.960	395.512	Granada
44.556	20.737	20.432	37.232	30.105	24.292	21.088	26.336	224.778	Huelva
65.635	26.399	26.405	52.312	41.955	29.454	32.820	44.876	319.856	Jaén
121.226	54.450	54.946	103.005	84.155	69.701	57.406	66.864	611.753	Málaga
167.567	79.418	80.870	145.736	112.456	91.118	74.751	84.563	836.479	Sevilla
719.137	322.958	324.659	605.252	482.503	376.525	330.482	397.925	3.559.441	Total
3.265.304	1.603.615	1.707.143	3.221.343	2.742.079	2.293.119	1.985.274	2.581.669	19.399.546	España

CONTINÚA →

1. Población y migraciones

1.1.1. Evolución de la población según censos y padrones por grupo de edad, sexo y provincia de residencia Años 1986-2003

	Mujeres								Total
	De 0 a 14 años	De 15 a 19 años	De 20 a 24 años	De 25 a 34 años	De 35 a 44 años	De 45 a 54 años	De 55 a 64 años	De 65 y más años	
Año 1998									
Andalucía									
Almería	47.355	20.355	21.573	42.189	35.115	26.461	22.325	37.894	253.267
Cádiz	102.228	48.596	50.935	94.662	78.417	61.164	49.035	73.324	558.361
Córdoba	66.235	29.098	30.988	62.085	52.503	40.323	38.617	72.083	391.932
Granada	68.944	31.622	34.301	65.669	54.765	42.723	40.556	70.727	409.307
Huelva	39.726	18.726	19.762	36.718	30.025	24.504	21.393	38.671	229.525
Jaén	64.410	24.365	24.453	49.669	41.649	30.786	32.873	58.314	326.519
Málaga	108.574	49.298	52.630	104.951	89.771	73.034	60.429	95.965	634.652
Sevilla	150.054	71.140	78.962	147.106	117.960	97.723	79.670	131.321	873.936
Total	647.525	293.200	313.606	603.048	500.209	396.720	344.896	578.308	3.677.512
España	2.945.082	1.429.339	1.641.718	3.216.084	2.853.022	2.426.731	2.071.720	3.780.489	20.364.185
Año 1999									
Andalucía									
Almería	46.505	19.973	21.707	42.578	36.513	27.378	22.459	39.349	256.462
Cádiz	101.918	47.089	51.091	94.827	80.780	62.189	50.038	76.189	564.121
Córdoba	66.285	28.076	30.862	61.149	54.007	40.727	37.909	73.420	392.435
Granada	68.285	30.766	34.515	66.308	57.118	43.624	40.643	74.050	415.309
Huelva	38.870	18.152	19.895	37.091	31.147	24.683	21.465	39.977	231.280
Jaén	58.420	23.874	24.899	50.154	44.049	32.004	33.140	61.856	328.396
Málaga	108.689	48.137	52.954	105.405	93.315	74.631	62.268	99.774	645.173
Sevilla	147.197	68.188	79.047	147.365	121.551	98.770	81.099	136.037	879.254
Total	636.172	284.252	314.969	604.877	518.480	404.005	349.021	600.660	3.712.436
España	2.892.641	1.366.633	1.639.134	3.231.919	2.931.235	2.473.113	2.086.733	3.910.109	20.531.517
Año 2000									
Andalucía									
Almería	45.788	19.448	21.801	43.176	38.200	27.947	22.260	40.225	258.845
Cádiz	98.775	45.368	50.797	96.312	84.111	62.968	50.759	78.052	567.142
Córdoba	64.546	27.336	30.483	61.060	56.127	41.053	37.806	74.517	392.929
Granada	64.439	29.610	34.014	66.331	59.457	44.234	40.052	75.209	413.345
Huelva	37.562	17.514	19.833	37.746	32.422	24.912	21.430	40.566	231.984
Jaén	56.189	23.236	24.529	49.312	45.964	32.050	32.277	62.951	326.508
Málaga	107.405	47.152	52.800	107.633	97.473	76.481	63.445	102.855	655.244
Sevilla	158.509	68.091	78.703	149.117	121.940	98.244	80.274	129.764	884.643
Total	633.212	277.755	312.961	610.687	535.695	407.889	348.303	604.137	3.730.640
España	2.870.700	1.310.510	1.621.207	3.301.002	3.027.006	2.492.953	2.085.888	3.969.138	20.678.404

Hombres									
De 0 a 14 años	De 15 a 19 años	De 20 a 24 años	De 25 a 34 años	De 35 a 44 años	De 45 a 54 años	De 55 a 64 años	De 65 y más años	Total	
									Año 1998
									Andalucía
49.826	21.280	22.443	44.610	36.957	27.045	20.974	29.041	252.176	Almería
107.723	50.986	53.016	96.797	79.440	61.917	46.550	52.693	549.122	Cádiz
70.196	30.825	31.817	62.896	53.301	39.572	34.539	52.101	375.247	Córdoba
72.142	32.854	35.220	66.033	54.231	41.040	36.881	53.467	391.868	Granada
42.023	19.515	20.693	38.241	31.014	25.453	19.968	27.523	224.430	Huelva
67.136	25.611	25.748	51.427	43.413	30.259	29.668	46.009	319.271	Jaén
111.537	51.926	54.502	102.832	86.715	71.515	56.215	70.684	605.926	Málaga
158.799	75.012	82.111	149.368	117.302	95.359	73.333	89.631	840.915	Sevilla
679.380	308.009	325.547	612.203	502.369	392.160	318.129	421.152	3.558.949	Total
3.098.043	1.502.793	1.711.390	3.283.847	2.846.058	2.390.883	1.932.176	2.723.277	19.488.467	España
									Año 1999
									Andalucía
49.366	20.958	22.782	45.316	38.451	28.113	21.061	30.327	256.374	Almería
108.284	49.850	53.233	97.183	81.652	62.825	47.671	54.983	555.681	Cádiz
70.671	29.640	31.972	62.031	54.620	40.072	34.057	53.177	376.240	Córdoba
71.642	31.937	35.684	66.800	56.595	42.130	36.768	56.193	397.749	Granada
41.244	18.693	21.044	38.744	32.025	25.786	20.138	28.554	226.228	Huelva
61.558	25.088	26.211	52.018	45.994	31.762	29.740	48.887	321.258	Jaén
108.054	51.047	54.810	104.002	90.123	73.016	57.829	74.030	612.911	Málaga
156.125	71.881	82.449	150.395	120.799	96.348	74.979	93.252	846.228	Sevilla
666.947	299.095	328.183	616.490	520.257	400.054	322.244	439.410	3.592.680	Total
3.052.063	1.439.162	1.715.743	3.317.014	2.926.855	2.437.290	1.953.063	2.829.453	19.670.641	España
									Año 2000
									Andalucía
48.751	20.370	22.982	46.279	40.301	28.834	20.873	30.994	259.384	Almería
104.991	47.379	53.073	98.712	85.182	63.776	48.232	56.618	557.963	Cádiz
68.686	28.742	31.766	61.781	56.805	40.528	34.099	53.902	376.308	Córdoba
67.566	30.802	34.896	67.054	59.101	42.852	36.377	57.011	395.659	Granada
39.804	18.016	21.012	39.503	33.301	25.970	20.349	29.060	227.014	Huelva
59.222	24.318	25.958	51.241	47.944	32.169	28.733	49.619	319.203	Jaén
106.886	49.619	54.626	106.371	94.889	74.643	59.597	76.976	623.607	Málaga
168.009	71.467	81.392	151.285	121.179	95.751	73.636	87.555	850.274	Sevilla
663.914	290.714	325.705	622.226	538.701	404.524	321.895	441.733	3.609.412	Total
3.024.299	1.378.525	1.691.637	3.394.916	3.037.821	2.463.356	1.957.824	2.873.004	19.821.382	España

CONTINÚA →

1. Población y migraciones

1.1.1. Evolución de la población según censos y padrones por grupo de edad, sexo y provincia de residencia Años 1986-2003

	Mujeres								Total
	De 0 a 14 años	De 15 a 19 años	De 20 a 24 años	De 25 a 34 años	De 35 a 44 años	De 45 a 54 años	De 55 a 64 años	De 65 y más años	
Año 2001									
Andalucía									
Almería	46.342	18.380	22.040	44.738	40.852	29.120	22.440	40.892	264.804
Cádiz	96.380	41.332	48.255	95.419	86.898	64.185	51.529	79.549	563.547
Córdoba	63.383	25.538	28.878	59.174	57.867	42.111	36.654	75.465	389.070
Granada	68.915	27.710	33.024	65.888	62.701	45.749	39.491	75.964	419.442
Huelva	38.349	16.199	19.146	38.420	33.995	25.494	21.282	40.560	233.445
Jaén	56.111	22.051	23.841	47.867	48.225	33.206	30.768	63.914	325.983
Málaga	106.105	43.513	51.263	108.743	101.572	77.887	65.155	102.742	656.980
Sevilla	143.814	59.375	72.979	150.051	132.237	100.190	82.426	139.870	880.942
Total	619.399	254.098	299.426	610.300	564.347	417.942	349.745	618.956	3.734.213
España	2.886.139	1.201.040	1.554.144	3.371.170	3.152.753	2.540.153	2.092.561	4.027.561	20.825.521
Año 2002									
Andalucía									
Almería	46.505	18.713	22.160	45.905	42.055	29.740	22.739	42.301	270.118
Cádiz	95.495	42.026	49.099	98.505	89.326	65.904	52.625	81.780	574.760
Córdoba	62.580	25.839	29.097	60.423	58.912	42.918	36.939	77.095	393.803
Granada	61.625	27.797	33.186	66.755	63.616	46.180	39.487	78.191	416.838
Huelva	36.194	16.214	19.294	38.934	34.414	25.968	21.324	41.593	233.935
Jaén	54.334	22.218	23.910	48.138	48.519	33.679	30.636	65.376	326.812
Málaga	106.146	44.741	52.538	112.626	105.819	80.774	66.743	109.449	678.836
Sevilla	144.397	59.895	73.774	153.194	135.381	102.044	83.229	143.995	895.909
Total	607.276	257.443	303.059	624.480	578.042	427.207	353.723	639.780	3.791.011
España	2.873.858	1.218.803	1.582.506	3.483.496	3.243.623	2.597.800	2.125.697	4.148.023	21.273.806
Año 2003									
Andalucía									
Almería	47.627	18.557	22.335	47.753	43.770	31.381	23.497	43.098	278.018
Cádiz	95.969	40.637	47.894	99.614	91.678	68.599	53.878	83.463	581.732
Córdoba	62.289	25.257	28.712	60.022	60.433	44.300	37.418	77.524	395.955
Granada	61.890	27.319	32.606	66.847	65.483	47.882	39.874	78.913	420.814
Huelva	37.323	15.609	19.093	39.476	35.539	26.754	22.000	41.750	237.544
Jaén	54.345	21.837	23.687	47.656	49.766	34.817	30.150	66.218	328.476
Málaga	109.044	43.893	52.713	116.219	110.552	84.475	69.425	112.769	699.090
Sevilla	145.887	57.892	71.805	155.922	139.824	104.992	85.966	145.561	907.849
Total	614.374	251.001	298.845	633.509	597.045	443.200	362.208	649.296	3.849.478
España	2.938.196	1.189.972	1.560.550	3.579.392	3.345.698	2.683.322	2.179.261	4.206.347	21.682.738

FUENTES: INE. Censo de Población 1981

INE. Padrones Municipales de Habitantes 1975, 1986, 1996

INE. Revisión del Padrón Municipal de Habitantes 1998, 1999, 2000, 2002, 2003

IEA. Censo de Población de Andalucía 1991 y 2001

Hombres								
De 0 a 14 años	De 15 a 19 años	De 20 a 24 años	De 25 a 34 años	De 35 a 44 años	De 45 a 54 años	De 55 a 64 años	De 65 y más años	Total
Año 2001								
Andalucía								
49.763	19.817	25.239	50.729	43.154	30.214	21.262	31.749	271.927
102.642	43.347	50.074	97.517	87.412	64.320	49.187	58.445	552.944
67.409	26.654	30.230	60.208	58.362	41.611	33.113	55.000	372.587
72.658	28.841	33.910	66.673	62.234	44.162	36.135	57.605	402.218
40.690	16.592	20.374	40.383	34.894	26.479	20.374	29.348	229.134
59.267	22.875	25.238	49.940	49.480	33.736	27.259	50.042	317.837
109.688	45.776	53.328	108.833	98.427	75.282	61.229	77.474	630.037
152.564	62.509	76.429	152.903	131.367	97.468	77.050	96.371	846.661
654.681	266.411	314.822	627.186	565.330	413.272	325.609	456.034	3.623.345
3.046.331	1.263.911	1.630.422	3.503.905	3.167.213	2.502.660	1.970.702	2.936.706	20.021.850
España								
Año 2002								
Andalucía								
49.811	19.821	24.111	51.667	45.201	31.345	21.679	32.745	276.380
101.890	44.135	51.110	100.966	90.853	66.603	50.440	60.036	566.033
66.675	26.862	30.722	61.341	59.817	42.569	33.485	55.857	377.328
65.569	29.078	34.332	68.425	63.796	45.137	36.457	59.326	402.121
38.466	16.711	20.598	41.575	35.828	27.164	20.582	30.075	230.999
57.600	23.022	25.478	50.895	50.461	34.516	27.431	51.172	320.575
107.026	47.102	54.721	113.055	103.535	79.056	63.729	82.950	651.174
153.296	63.098	77.184	156.613	135.471	99.839	78.239	99.071	862.811
640.333	269.829	318.256	644.537	584.963	426.229	332.042	471.232	3.687.421
3.034.646	1.283.897	1.667.092	3.657.971	3.302.188	2.583.131	2.013.750	3.021.414	20.564.089
España								
Año 2003								
Andalucía								
50.868	20.051	24.902	54.895	47.622	32.954	22.472	33.528	287.292
102.139	42.847	50.181	102.596	93.341	69.333	52.105	61.450	573.992
66.491	26.268	30.221	61.386	61.135	44.152	33.999	56.337	379.989
65.987	28.757	33.855	69.281	65.538	47.226	36.884	59.765	407.293
39.635	16.255	20.101	42.313	36.998	27.994	21.412	30.194	234.902
57.852	22.712	25.331	50.762	51.634	36.088	26.838	51.872	323.089
112.804	46.113	54.835	118.024	108.918	82.441	66.877	85.788	675.800
154.988	60.975	75.038	159.617	140.361	102.964	80.765	100.305	875.013
650.764	263.978	314.464	658.874	605.547	443.152	341.352	479.239	3.757.370
3.105.283	1.254.415	1.642.044	3.792.144	3.428.784	2.671.755	2.069.628	3.070.273	21.034.326
España								

1. Población y migraciones

1.1.2. Evolución de la población a 1 de enero según grandes grupos de edad por sexo y provincia de residencia. Años 1975-2004*

	Almería		Cádiz		Córdoba		Granada	
	Mujeres	Hombres	Mujeres	Hombres	Mujeres	Hombres	Mujeres	Hombres
Año 1975								
De 0 a 14 años	57.207	60.243	153.990	160.503	106.239	110.336	112.816	117.153
De 15 a 64 años	116.685	114.698	274.128	273.490	220.783	211.063	224.562	219.879
De 65 y más años	23.614	15.724	40.785	26.223	43.765	30.373	41.882	29.903
Total	197.506	190.665	468.903	460.216	370.787	351.772	379.260	366.935
Año 1976								
De 0 a 14 años	56.316	59.928	154.779	160.949	103.685	107.987	110.647	114.995
De 15 a 64 años	117.787	115.856	277.013	277.361	220.698	211.761	225.243	220.904
De 65 y más años	24.279	16.184	42.393	27.220	45.076	31.276	43.368	30.916
Total	198.382	191.968	474.185	465.530	369.459	351.024	379.258	366.815
Año 1977								
De 0 a 14 años	56.774	60.130	155.410	162.300	101.833	106.350	109.114	113.560
De 15 a 64 años	118.505	117.176	280.432	281.146	220.960	212.595	226.368	222.144
De 65 y más años	24.534	16.452	43.303	27.658	45.857	31.520	44.345	31.437
Total	199.813	193.758	479.145	471.104	368.650	350.465	379.827	367.141
Año 1978								
De 0 a 14 años	57.094	60.548	155.918	163.181	100.277	104.571	107.688	112.287
De 15 a 64 años	119.329	118.184	283.403	284.376	220.777	213.720	227.839	223.654
De 65 y más años	24.874	16.800	44.440	28.426	47.238	32.038	45.510	32.065
Total	201.297	195.532	483.761	475.983	368.292	350.329	381.037	368.006
Año 1979								
De 0 a 14 años	57.532	60.299	155.784	163.857	98.335	103.101	106.298	111.318
De 15 a 64 años	120.683	120.008	286.623	287.756	221.281	214.995	229.722	225.486
De 65 y más años	24.909	16.993	45.473	29.258	48.328	32.548	46.661	32.504
Total	203.124	197.300	487.880	480.871	367.944	350.644	382.681	369.308
Año 1980								
De 0 a 14 años	57.492	60.147	154.740	163.112	96.256	101.029	104.316	109.679
De 15 a 64 años	122.298	121.968	290.656	292.956	222.441	217.432	232.844	228.105
De 65 y más años	25.316	17.315	46.948	29.973	49.448	33.067	47.492	33.124
Total	205.106	199.430	492.344	486.041	368.145	351.528	384.652	370.908
Año 1981								
De 0 a 14 años	57.797	60.214	153.364	162.786	93.390	98.703	101.895	107.434
De 15 a 64 años	124.203	124.268	295.193	298.440	224.240	220.135	235.802	231.469
De 65 y más años	25.648	17.643	47.929	30.644	50.297	33.402	48.260	33.636
Total	207.648	202.125	496.486	491.870	367.927	352.240	385.957	372.539
Año 1982								
De 0 a 14 años	57.495	59.918	152.465	161.469	92.028	97.129	100.235	105.277
De 15 a 64 años	126.927	127.197	300.989	305.614	226.447	223.426	239.198	235.424
De 65 y más años	25.817	17.831	48.722	31.020	51.026	33.662	48.669	34.111
Total	210.239	204.946	502.176	498.103	369.501	354.217	388.102	374.812

Huelva		Jaén		Málaga		Sevilla		Andalucía		
Mujeres	Hombres	Mujeres	Hombres	Mujeres	Hombres	Mujeres	Hombres	Mujeres	Hombres	
55.788	58.749	97.283	101.396	136.076	144.305	213.544	222.595	932.943	975.278	Año 1975
122.532	120.370	197.069	191.174	275.283	267.721	419.133	403.207	1.850.175	1.801.602	De 0 a 14 años
26.533	17.502	39.431	29.399	47.274	33.197	71.244	46.120	334.528	228.441	De 15 a 64 años
204.853	196.621	333.783	321.969	458.633	445.223	703.921	671.922	3.117.646	3.005.321	De 65 y más años
										Total
55.808	58.735	93.959	98.212	137.697	145.750	214.083	223.452	926.974	970.007	Año 1976
122.396	120.800	197.087	191.653	280.111	273.067	422.466	407.596	1.862.801	1.818.998	De 0 a 14 años
27.221	17.860	40.452	30.030	48.941	34.536	73.360	47.166	345.090	235.188	De 15 a 64 años
205.425	197.395	331.498	319.895	466.749	453.353	709.909	678.214	3.134.865	3.024.193	De 65 y más años
										Total
56.240	59.452	91.307	95.851	139.666	147.487	216.191	226.368	926.535	971.498	Año 1977
122.361	120.950	196.819	191.526	285.480	278.731	426.377	411.677	1.877.302	1.835.945	De 0 a 14 años
27.749	18.160	41.116	30.552	50.457	35.778	75.025	48.236	352.386	239.793	De 15 a 64 años
206.350	198.562	329.242	317.929	475.603	461.996	717.593	686.281	3.156.223	3.047.236	De 65 y más años
										Total
56.605	59.755	88.920	93.949	140.657	148.496	217.910	228.954	925.068	971.742	Año 1978
122.242	121.450	196.069	191.126	291.987	285.693	431.983	417.786	1.893.629	1.855.989	De 0 a 14 años
28.658	18.703	41.900	31.043	52.419	36.979	77.500	49.736	362.539	245.790	De 15 a 64 años
207.505	199.908	326.889	316.118	485.063	471.168	727.393	696.476	3.181.236	3.073.521	De 65 y más años
										Total
56.772	59.821	86.431	91.871	140.479	148.638	218.956	230.585	920.586	969.489	Año 1979
122.800	122.609	195.815	191.155	300.144	293.741	438.810	425.651	1.915.878	1.881.401	De 0 a 14 años
29.324	19.026	42.380	31.410	54.337	37.971	79.761	51.246	371.173	250.956	De 15 a 64 años
208.896	201.456	324.626	314.436	494.960	480.350	737.527	707.482	3.207.637	3.101.846	De 65 y más años
										Total
56.561	59.585	83.854	89.628	139.863	147.748	217.875	230.415	910.957	961.342	Año 1980
124.035	124.215	196.248	192.322	308.552	302.935	446.589	434.187	1.943.663	1.914.120	De 0 a 14 años
29.773	19.270	42.906	31.690	56.306	39.068	82.315	52.996	380.504	256.503	De 15 a 64 años
210.369	203.070	323.008	313.640	504.721	489.751	746.779	717.598	3.235.124	3.131.965	De 65 y más años
										Total
56.693	60.508	81.988	88.320	140.766	149.475	216.693	228.579	902.586	956.019	Año 1981
125.146	125.728	197.253	193.873	317.301	312.169	453.388	442.506	1.972.526	1.948.588	De 0 a 14 años
30.299	19.391	43.355	31.756	58.383	40.472	84.502	54.432	388.673	261.376	De 15 a 64 años
212.138	205.627	322.596	313.949	516.450	502.116	754.583	725.517	3.263.785	3.165.983	De 65 y más años
										Total
56.402	60.137	80.280	86.744	140.938	150.127	214.324	226.057	894.167	946.858	Año 1982
126.937	127.835	198.437	196.148	327.777	322.775	461.232	452.006	2.007.944	1.990.425	De 0 a 14 años
30.438	19.554	43.656	31.685	60.147	41.607	86.291	55.104	394.766	264.574	De 15 a 64 años
213.777	207.526	322.373	314.577	528.862	514.509	761.847	733.167	3.296.877	3.201.857	De 65 y más años
										Total

CONTINÚA →

1. Población y migraciones

1.1.2. Evolución de la población a 1 de enero según grandes grupos de edad por sexo y provincia de residencia. Años 1975-2004*

	Almería		Cádiz		Córdoba		Granada	
	Mujeres	Hombres	Mujeres	Hombres	Mujeres	Hombres	Mujeres	Hombres
Año 1983								
De 0 a 14 años	57.609	60.231	150.175	160.055	90.813	95.729	98.584	103.510
De 15 a 64 años	129.880	130.357	307.931	313.028	229.914	227.557	243.080	239.901
De 65 y más años	26.121	17.984	49.631	31.814	52.061	34.113	49.567	34.575
Total	213.610	208.572	507.737	504.897	372.788	357.399	391.231	377.986
Año 1984								
De 0 a 14 años	57.658	60.488	149.141	158.427	90.056	94.413	97.191	102.234
De 15 a 64 años	133.175	133.863	315.362	320.823	233.435	231.815	246.942	244.478
De 65 y más años	26.303	18.094	50.576	32.556	52.885	34.650	50.257	34.753
Total	217.136	212.445	515.079	511.806	376.376	360.878	394.390	381.465
Año 1985								
De 0 a 14 años	57.513	60.321	147.628	156.290	89.109	93.314	96.006	100.955
De 15 a 64 años	136.222	137.168	322.670	328.315	236.906	235.372	250.461	248.185
De 65 y más años	26.698	18.375	51.367	33.361	53.665	35.320	50.869	35.237
Total	220.433	215.864	521.665	517.966	379.680	364.006	397.336	384.377
Año 1986								
De 0 a 14 años	56.990	59.949	145.643	153.891	87.872	92.089	94.527	99.447
De 15 a 64 años	138.762	139.667	328.647	334.283	239.034	237.412	253.130	250.978
De 65 y más años	27.075	18.771	52.773	34.613	54.933	36.419	51.831	35.978
Total	222.827	218.387	527.063	522.787	381.839	365.920	399.488	386.403
Año 1987								
De 0 a 14 años	56.224	59.209	143.289	151.354	86.667	90.956	92.863	97.775
De 15 a 64 años	140.817	141.616	333.892	339.537	240.622	238.630	255.343	252.766
De 65 y más años	27.491	19.309	53.992	35.874	55.915	37.541	52.657	36.986
Total	224.532	220.134	531.173	526.765	383.204	367.127	400.863	387.527
Año 1988								
De 0 a 14 años	55.331	58.337	140.720	148.475	85.160	89.453	91.206	95.973
De 15 a 64 años	141.908	142.590	338.248	344.071	241.595	239.604	256.478	253.703
De 65 y más años	28.211	20.119	55.515	37.217	57.228	38.636	54.124	38.182
Total	225.450	221.046	534.483	529.763	383.983	367.693	401.808	387.858
Año 1989								
De 0 a 14 años	54.279	57.372	138.099	145.611	83.685	88.361	89.331	93.929
De 15 a 64 años	143.041	143.409	342.399	348.067	242.175	240.072	257.567	254.239
De 65 y más años	28.754	20.787	56.928	38.452	58.329	39.755	55.370	39.386
Total	226.074	221.568	537.426	532.130	384.189	368.188	402.268	387.554
Año 1990								
De 0 a 14 años	53.185	56.671	135.117	142.326	82.016	86.994	87.291	91.934
De 15 a 64 años	144.519	144.577	346.728	352.449	243.140	240.546	258.691	254.979
De 65 y más años	29.385	21.527	58.501	39.707	59.425	40.955	56.829	40.623
Total	227.089	222.775	540.346	534.482	384.581	368.495	402.811	387.536

Huelva		Jaén		Málaga		Sevilla		Andalucía		
Mujeres	Hombres	Mujeres	Hombres	Mujeres	Hombres	Mujeres	Hombres	Mujeres	Hombres	
56.235	59.571	78.747	84.939	141.868	151.681	211.621	223.515	885.652	939.231	Año 1983
128.665	130.376	200.788	199.434	339.835	335.263	469.100	461.014	2.049.193	2.036.930	De 0 a 14 años
30.709	19.590	44.167	31.982	62.135	42.793	87.757	55.911	402.148	268.762	De 15 a 64 años
215.609	209.537	323.702	316.355	543.838	529.737	768.478	740.440	3.336.993	3.244.923	De 65 y más años
										Total
55.868	58.919	77.601	83.161	142.769	152.767	208.396	221.275	878.680	931.684	Año 1984
130.425	132.739	203.026	202.967	352.413	348.287	476.491	469.010	2.091.269	2.083.982	De 0 a 14 años
31.081	19.802	44.852	32.262	64.112	44.272	89.549	56.851	409.615	273.240	De 15 a 64 años
217.374	211.460	325.479	318.390	559.294	545.326	774.436	747.136	3.379.564	3.288.906	De 65 y más años
										Total
55.281	58.259	76.445	81.956	142.737	152.851	205.196	218.045	869.915	921.991	Año 1985
132.197	134.863	205.074	205.721	364.008	359.514	484.190	477.394	2.131.728	2.126.532	De 0 a 14 años
31.436	20.164	45.367	32.441	65.749	45.662	91.387	58.067	416.538	278.627	De 15 a 64 años
218.914	213.286	326.886	320.118	572.494	558.027	780.773	753.506	3.418.181	3.327.150	De 65 y más años
										Total
54.606	57.495	75.226	80.284	141.184	150.930	201.868	214.824	857.916	908.909	Año 1986
133.525	136.638	206.009	207.458	371.697	367.488	491.220	485.350	2.162.024	2.159.274	De 0 a 14 años
32.041	20.563	46.121	32.906	68.244	47.699	94.165	59.938	427.183	286.887	De 15 a 64 años
220.172	214.696	327.356	320.648	581.125	566.117	787.253	760.112	3.447.123	3.355.070	De 65 y más años
										Total
53.863	56.528	74.209	78.889	138.795	148.339	198.540	211.270	844.450	894.320	Año 1987
134.930	138.066	206.125	208.005	377.493	373.073	499.152	493.349	2.188.374	2.185.042	De 0 a 14 años
32.538	21.209	46.765	33.468	70.030	49.090	96.538	62.280	435.926	295.757	De 15 a 64 años
221.331	215.803	327.099	320.362	586.318	570.502	794.230	766.899	3.468.750	3.375.119	De 65 y más años
										Total
52.840	55.490	72.807	77.309	135.809	144.835	195.133	207.520	829.006	877.392	Año 1988
136.244	139.295	205.669	207.454	379.322	374.865	506.786	502.082	2.206.250	2.203.664	De 0 a 14 años
33.109	21.808	47.550	34.144	71.592	50.452	99.809	64.700	447.138	305.258	De 15 a 64 años
222.193	216.593	326.026	318.907	586.723	570.152	801.728	774.302	3.482.394	3.386.314	De 65 y más años
										Total
51.841	54.487	71.405	75.632	132.561	140.945	191.748	203.480	812.949	859.817	Año 1989
137.582	140.474	205.079	206.528	379.486	374.951	515.022	511.037	2.222.351	2.218.777	De 0 a 14 años
33.427	22.257	47.857	34.836	72.823	51.362	102.987	67.217	456.475	314.052	De 15 a 64 años
222.850	217.218	324.341	316.996	584.870	567.258	809.757	781.734	3.491.775	3.392.646	De 65 y más años
										Total
50.685	53.330	70.157	74.278	129.072	136.988	187.567	198.907	795.090	841.428	Año 1990
139.164	141.749	204.653	205.718	381.096	376.274	523.938	520.657	2.241.929	2.236.949	De 0 a 14 años
33.826	22.666	48.632	35.776	74.110	52.343	106.073	69.488	466.781	323.085	De 15 a 64 años
223.675	217.745	323.442	315.772	584.278	565.605	817.578	789.052	3.503.800	3.401.462	De 65 y más años
										Total

CONTINÚA →

1. Población y migraciones

1.1.2. Evolución de la población a 1 de enero según grandes grupos de edad por sexo y provincia de residencia. Años 1975-2004*

	Almería		Cádiz		Córdoba		Granada	
	Mujeres	Hombres	Mujeres	Hombres	Mujeres	Hombres	Mujeres	Hombres
Año 1991								
De 0 a 14 años	52.364	55.950	131.543	138.890	80.385	85.418	85.303	89.979
De 15 a 64 años	146.799	147.064	351.916	357.330	244.344	241.688	260.326	256.490
De 65 y más años	30.324	22.332	59.661	40.659	60.679	42.094	58.212	42.116
Total	229.487	225.346	543.120	536.879	385.408	369.200	403.841	388.585
Año 1992								
De 0 a 14 años	51.587	55.371	127.737	134.958	78.612	83.749	83.450	88.210
De 15 a 64 años	150.076	150.556	357.018	362.391	245.609	242.927	262.395	258.298
De 65 y más años	31.261	23.346	61.178	41.806	62.087	43.195	59.660	43.435
Total	232.924	229.273	545.933	539.155	386.308	369.871	405.505	389.943
Año 1993								
De 0 a 14 años	51.284	55.194	123.766	130.796	77.160	82.299	81.774	86.272
De 15 a 64 años	154.161	155.397	362.558	367.635	247.136	244.248	264.765	260.667
De 65 y más años	32.491	24.527	62.456	42.957	63.417	44.514	61.274	44.731
Total	237.936	235.118	548.780	541.388	387.713	371.061	407.813	391.670
Año 1994								
De 0 a 14 años	50.848	54.977	119.845	126.645	75.649	80.541	79.897	84.179
De 15 a 64 años	158.798	160.911	367.862	372.651	248.372	245.638	267.203	263.298
De 65 y más años	33.867	25.747	63.811	44.238	64.905	45.833	62.876	46.211
Total	243.513	241.635	551.518	543.534	388.926	372.012	409.976	393.688
Año 1995								
De 0 a 14 años	50.191	54.365	115.705	122.140	74.026	78.771	77.792	82.241
De 15 a 64 años	162.951	165.912	372.615	377.382	249.529	247.093	269.585	265.544
De 65 y más años	35.086	26.988	65.472	45.869	66.333	46.968	64.536	47.613
Total	248.228	247.265	553.792	545.391	389.888	372.832	411.913	395.398
Año 1996								
De 0 a 14 años	49.224	53.389	111.713	117.750	72.115	76.887	75.905	80.122
De 15 a 64 años	165.784	169.368	376.592	381.334	250.546	248.173	271.140	267.370
De 65 y más años	36.549	28.176	67.315	47.338	67.645	48.258	66.572	49.267
Total	251.557	250.933	555.620	546.422	390.306	373.318	413.617	396.759
Año 1997								
De 0 a 14 años	47.996	51.593	108.254	114.100	70.015	74.442	73.398	77.662
De 15 a 64 años	167.220	171.616	379.097	384.480	251.720	250.392	270.734	267.063
De 65 y más años	37.009	28.285	69.466	49.098	69.261	49.476	67.204	49.584
Total	252.225	251.494	556.817	547.678	390.996	374.310	411.336	394.309
Año 1998								
De 0 a 14 años	46.882	50.151	104.973	110.841	67.908	72.133	71.125	75.268
De 15 a 64 años	168.482	173.603	380.919	387.251	252.813	252.488	269.947	266.532
De 65 y más años	37.907	28.423	72.472	51.028	71.210	50.623	68.238	50.067
Total	253.271	252.177	558.364	549.120	391.931	375.244	409.310	391.867

Huelva		Jaén		Málaga		Sevilla		Andalucía		
Mujeres	Hombres	Mujeres	Hombres	Mujeres	Hombres	Mujeres	Hombres	Mujeres	Hombres	
49.454	51.933	68.802	72.655	125.872	133.444	182.870	194.041	776.593	822.310	Año 1991
140.846	143.449	204.883	205.850	386.230	380.877	533.525	530.751	2.268.869	2.263.499	De 0 a 14 años
34.097	23.063	49.357	36.658	75.845	53.845	108.865	71.513	477.040	332.280	De 15 a 64 años
224.397	218.445	323.042	315.163	587.947	568.166	825.260	796.305	3.522.502	3.418.089	De 65 y más años
										Total
47.933	50.310	67.564	71.395	123.385	130.856	178.113	189.451	758.381	804.300	Año 1992
142.749	145.328	205.391	206.334	393.652	388.004	543.964	541.275	2.300.854	2.295.113	De 0 a 14 años
34.508	23.597	50.595	37.888	78.256	55.647	111.247	73.423	488.792	342.337	De 15 a 64 años
225.190	219.235	323.550	315.617	595.293	574.507	833.324	804.149	3.548.027	3.441.750	De 65 y más años
										Total
46.833	49.122	66.760	70.420	121.531	128.624	173.623	184.736	742.731	787.463	Año 1993
144.611	147.457	206.442	207.175	404.147	398.532	555.808	552.758	2.339.628	2.333.869	De 0 a 14 años
34.741	23.941	51.930	39.232	81.212	57.695	113.331	75.196	500.852	352.793	De 15 a 64 años
226.185	220.520	325.132	316.827	606.890	584.851	842.762	812.690	3.583.211	3.474.125	De 65 y más años
										Total
45.627	47.710	65.951	69.616	119.031	126.248	169.331	180.065	726.179	769.981	Año 1994
146.476	149.766	207.613	208.189	416.115	410.191	566.998	564.384	2.379.437	2.375.028	De 0 a 14 años
35.175	24.298	53.568	40.731	84.775	60.494	115.878	77.182	514.855	364.734	De 15 a 64 años
227.278	221.774	327.132	318.536	619.921	596.933	852.207	821.631	3.620.471	3.509.743	De 65 y más años
										Total
44.320	46.339	64.861	68.522	116.386	123.200	165.040	174.997	708.321	750.575	Año 1995
148.172	151.669	208.644	209.205	426.292	420.294	576.514	574.424	2.414.302	2.411.523	De 0 a 14 años
35.729	24.799	55.267	42.320	88.438	63.403	118.849	79.388	529.710	377.348	De 15 a 64 años
228.221	222.807	328.772	320.047	631.116	606.897	860.403	828.809	3.652.333	3.539.446	De 65 y más años
										Total
42.950	44.891	63.404	67.036	113.146	119.447	160.144	169.751	688.601	729.273	Año 1996
149.659	153.404	209.503	210.028	433.432	427.439	583.946	582.395	2.440.602	2.439.511	De 0 a 14 años
36.305	25.348	56.983	43.903	91.947	66.219	121.952	81.555	545.268	390.064	De 15 a 64 años
228.914	223.643	329.890	320.967	638.525	613.105	866.042	833.701	3.674.471	3.558.848	De 65 y más años
										Total
41.601	43.661	62.041	65.327	110.847	116.886	155.904	165.432	670.029	709.082	Año 1997
150.437	154.326	208.059	209.771	432.071	425.327	588.143	587.573	2.447.392	2.450.454	De 0 a 14 años
37.113	25.929	57.979	45.026	93.307	67.237	125.470	84.132	556.763	398.724	De 15 a 64 años
229.151	223.916	328.079	320.124	636.225	609.450	869.517	837.137	3.674.184	3.558.260	De 65 y más años
										Total
40.223	42.689	60.616	63.658	109.271	114.579	152.214	161.472	653.212	690.791	Año 1998
151.000	154.971	206.680	209.399	430.063	422.854	591.557	592.276	2.451.461	2.459.374	De 0 a 14 años
38.302	26.773	59.224	46.215	95.319	68.494	130.164	87.162	572.836	408.785	De 15 a 64 años
229.525	224.433	326.520	319.272	634.653	605.927	873.935	840.910	3.677.509	3.558.950	De 65 y más años
										Total

CONTINÚA →

1. Población y migraciones

1.1.2. Evolución de la población a 1 de enero según grandes grupos de edad por sexo y provincia de residencia. Años 1975-2004*

	Almería		Cádiz		Córdoba		Granada	
	Mujeres	Hombres	Mujeres	Hombres	Mujeres	Hombres	Mujeres	Hombres
Año 1999								
De 0 a 14 años	46.076	49.433	102.004	107.893	66.530	70.822	70.003	74.067
De 15 a 64 años	170.494	175.667	383.437	389.428	252.797	252.588	270.432	267.090
De 65 y más años	38.752	29.408	74.358	52.924	72.595	52.022	70.138	51.729
Total	255.322	254.508	559.799	550.245	391.922	375.432	410.573	392.886
Año 2000								
De 0 a 14 años	45.489	48.881	99.417	105.340	65.314	69.428	68.959	73.001
De 15 a 64 años	172.234	177.660	385.899	391.623	253.238	253.410	271.166	267.921
De 65 y más años	39.681	30.297	76.017	54.465	73.394	52.781	71.745	52.992
Total	257.404	256.838	561.333	551.428	391.946	375.619	411.870	393.914
Año 2001								
De 0 a 14 años	44.987	48.416	97.374	103.343	64.167	68.297	68.049	72.065
De 15 a 64 años	173.911	179.629	387.799	393.355	253.604	253.880	271.775	268.653
De 65 y más años	40.618	31.130	77.811	56.004	74.254	53.663	73.390	54.250
Total	259.516	259.175	562.984	552.702	392.025	375.840	413.214	394.968
Año 2002								
De 0 a 14 años	44.659	48.135	95.922	101.715	63.208	67.442	67.373	71.485
De 15 a 64 años	175.470	181.458	389.078	394.857	253.656	254.217	272.042	269.093
De 65 y más años	41.542	31.941	79.758	57.515	75.314	54.442	75.198	55.480
Total	261.671	261.534	564.758	554.087	392.178	376.101	414.613	396.058
Año 2003								
De 0 a 14 años	44.380	47.727	94.740	100.493	62.455	66.741	66.830	70.953
De 15 a 64 años	177.168	183.617	390.682	396.540	254.333	254.853	272.867	270.099
De 65 y más años	42.321	32.558	81.216	58.535	75.606	54.798	76.342	56.125
Total	263.869	263.902	566.638	555.568	392.394	376.392	416.039	397.177
Año 2004								
De 0 a 14 años	44.270	47.548	93.767	99.627	61.895	65.968	66.456	70.700
De 15 a 64 años	179.015	185.870	392.484	398.211	255.031	256.029	274.182	271.327
De 65 y más años	42.823	32.873	82.387	59.331	75.759	54.735	76.891	56.320
Total	266.108	266.291	568.638	557.169	392.685	376.732	417.529	398.347

FUENTES: IEA. Un Siglo de Demografía en Andalucía
IEA. Proyección de la Población de Andalucía 1998-2051

*Poblaciones estimadas.

Huelva		Jaén		Málaga		Sevilla		Andalucía		
Mujeres	Hombres	Mujeres	Hombres	Mujeres	Hombres	Mujeres	Hombres	Mujeres	Hombres	
39.214	41.753	59.424	62.513	106.712	111.841	148.936	158.084	638.899	676.406	Año 1999
151.349	155.454	206.407	209.114	433.563	426.411	594.843	595.969	2.463.322	2.471.721	De 0 a 14 años
39.172	27.604	60.541	47.486	97.844	70.658	133.680	89.989	587.080	421.820	De 15 a 64 años
229.735	224.811	326.372	319.113	638.119	608.910	877.459	844.042	3.689.301	3.569.947	De 65 y más años
										Total
38.389	40.993	58.369	61.379	104.341	109.551	146.337	155.502	626.615	664.075	Año 2000
151.951	156.124	206.242	209.173	437.060	429.849	598.508	599.778	2.476.298	2.485.538	De 0 a 14 años
39.674	28.122	61.616	48.385	100.241	72.513	136.201	91.915	598.569	431.470	De 15 a 64 años
230.014	225.239	326.227	318.937	641.642	611.913	881.046	847.195	3.701.482	3.581.083	De 65 y más años
										Total
37.685	40.289	57.349	60.486	102.407	107.419	144.427	153.353	616.445	653.668	Año 2001
152.380	156.806	206.087	209.109	440.115	433.112	601.260	603.060	2.486.931	2.497.604	De 0 a 14 años
40.291	28.640	62.701	49.171	102.713	74.445	139.061	94.037	610.839	441.340	De 15 a 64 años
230.356	225.735	326.137	318.766	645.235	614.976	884.748	850.450	3.714.215	3.592.612	De 65 y más años
										Total
37.095	39.815	56.399	59.544	100.976	106.065	143.126	152.080	608.758	646.281	Año 2002
152.691	157.322	205.899	209.190	442.483	435.620	603.077	605.482	2.494.396	2.507.239	De 0 a 14 años
40.999	29.173	63.770	49.869	105.454	76.425	142.371	96.247	624.406	451.092	De 15 a 64 años
230.785	226.310	326.068	318.603	648.913	618.110	888.574	853.809	3.727.560	3.604.612	De 65 y más años
										Total
36.642	39.452	55.652	58.771	99.834	104.967	142.267	151.215	602.800	640.319	Año 2003
153.435	158.173	205.704	209.092	444.855	438.106	606.256	608.638	2.505.300	2.519.118	De 0 a 14 años
41.204	29.320	64.685	50.600	107.967	78.221	143.948	97.396	633.289	457.553	De 15 a 64 años
231.281	226.945	326.041	318.463	652.656	621.294	892.471	857.249	3.741.389	3.616.990	De 65 y más años
										Total
36.347	39.116	55.029	58.010	99.196	104.327	141.764	150.794	598.724	636.090	Año 2004
154.297	159.255	206.014	209.883	447.617	440.910	609.400	611.685	2.518.040	2.533.170	De 0 a 14 años
41.205	29.288	65.016	50.457	109.660	79.321	145.314	98.321	639.055	460.646	De 15 a 64 años
231.849	227.659	326.059	318.350	656.473	624.558	896.478	860.800	3.755.819	3.629.906	De 65 y más años
										Total

1. Población y migraciones

1.1.3.G. Pirámides de población. Años 1991 y 2003 (porcentaje)

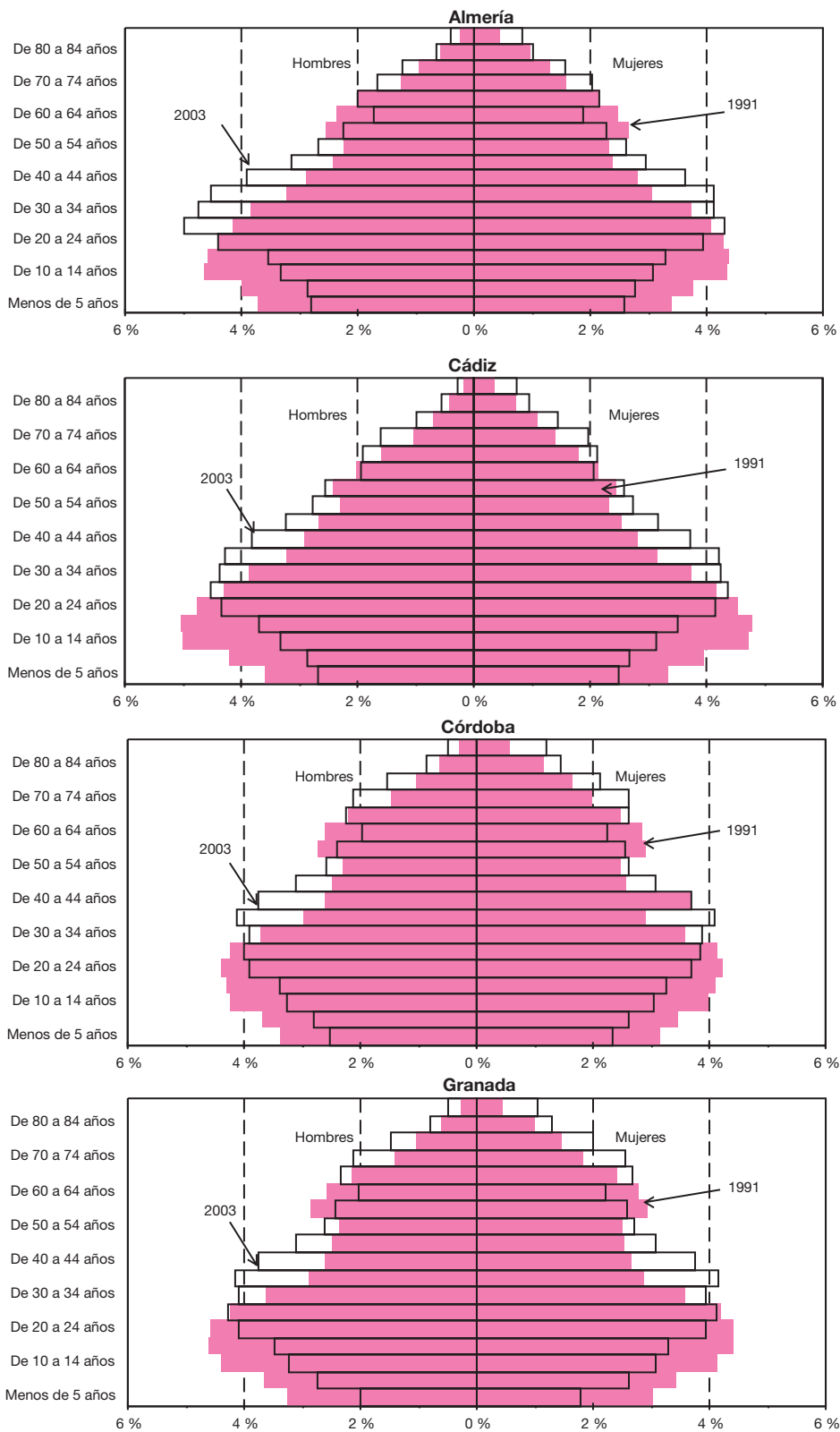

CONTINÚA →

1.1.3.G. Pirámides de población. Años 1991 y 2003

(porcentaje)

CONTINUACIÓN

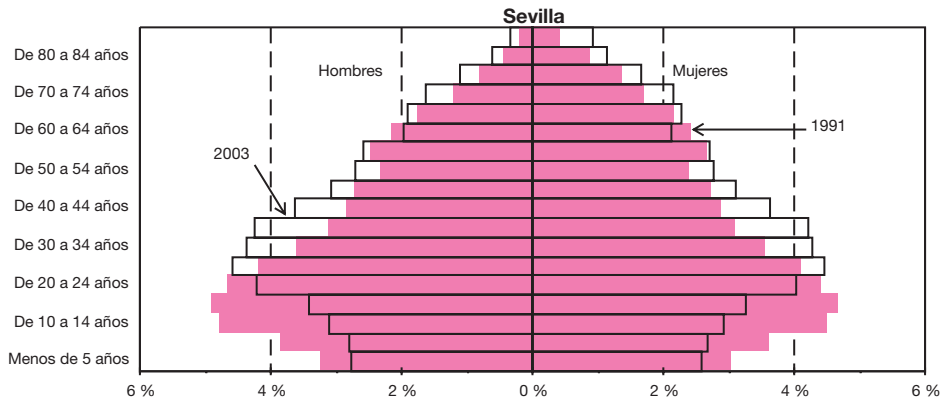
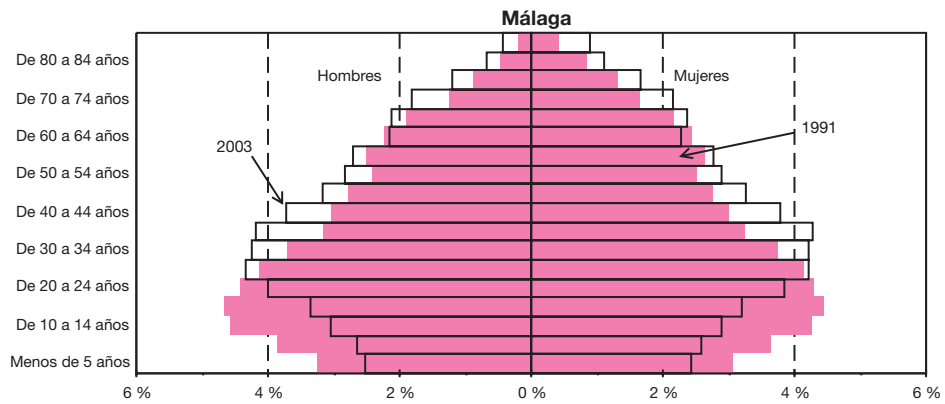
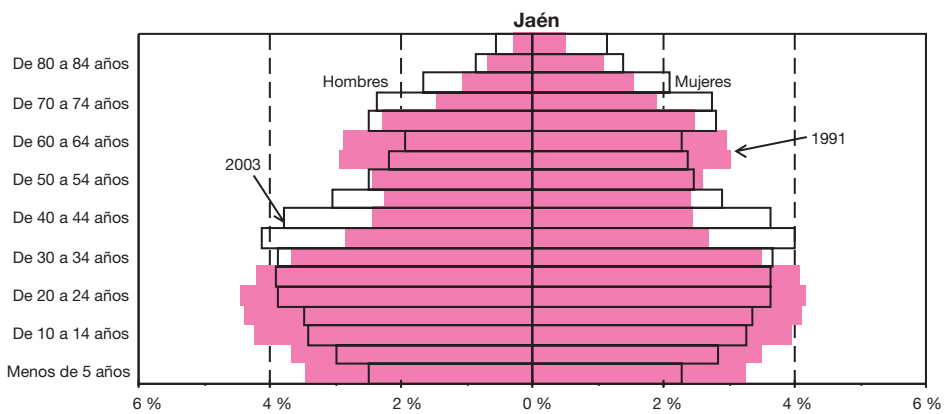
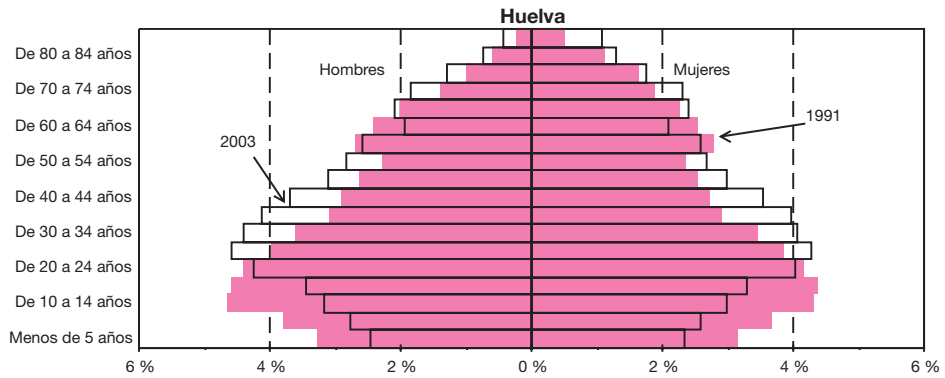

CONTINÚA →

1. Población y migraciones

1.1.3.G. Pirámides de población. Años 1991 y 2003 (porcentaje)

CONTINUACIÓN

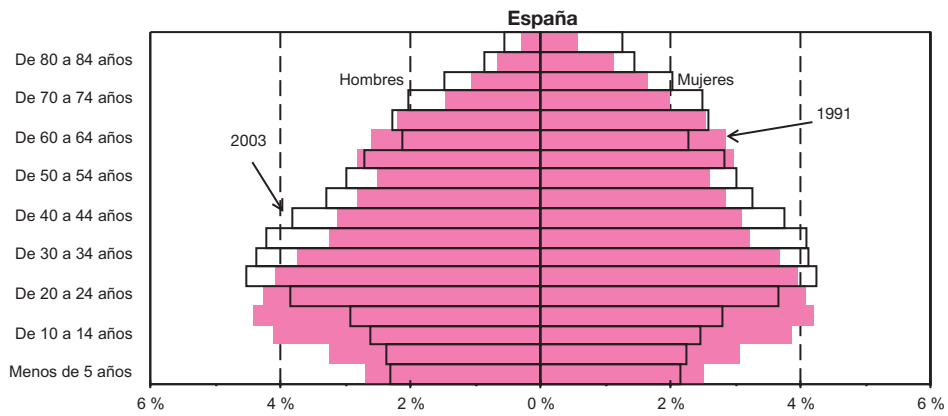
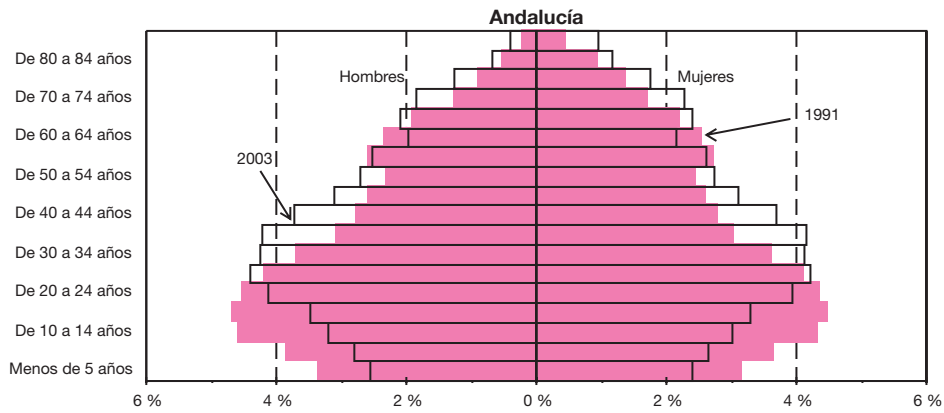

FUENTES: INE. Censo de Población 1991
IEA. Censo de Población de Andalucía 1991
INE. Revisión del Padrón Municipal de Habitantes 2003

1.1.4.G. Evolución de la razón de sexos al nacer por provincia. Años 1975-2002

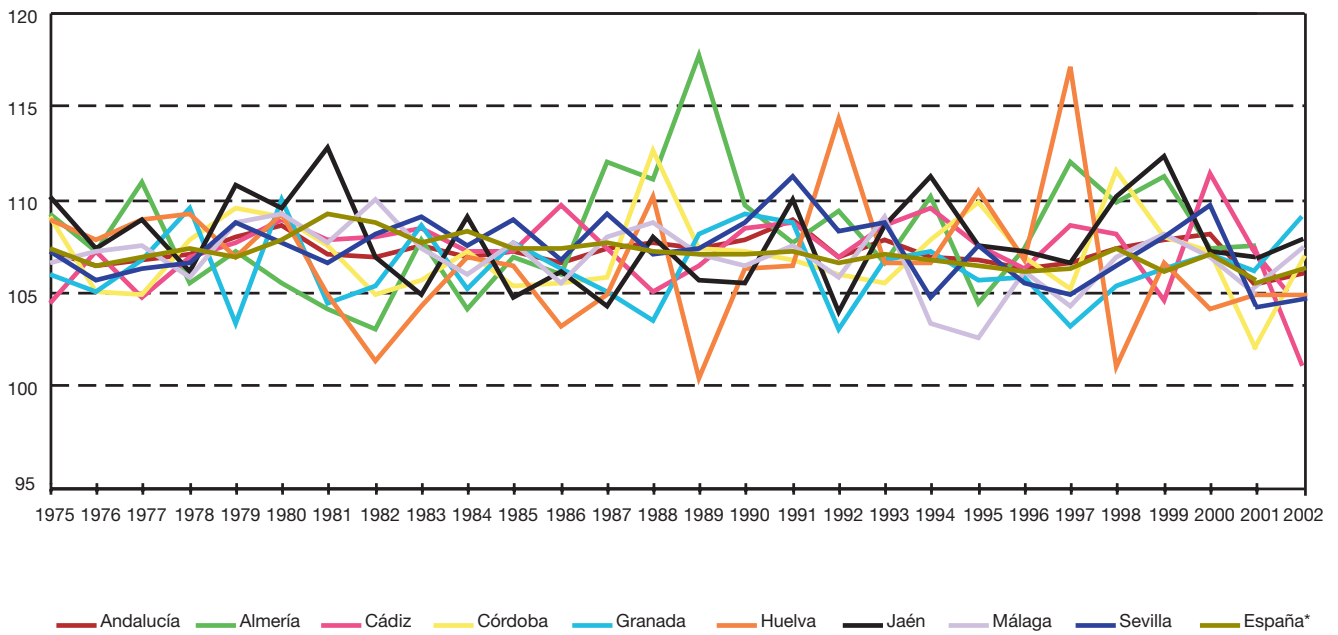

FUENTES: INE. Movimiento Natural de la Población 1975-1995
IEA. Movimiento Natural de la Población 1996-2002

*Dato provisional para el año 2002.

1. Población y migraciones

1.1.5. Evolución de los componentes del crecimiento de la población por sexo y provincia. Años 1988-2002

	Almería		Cádiz		Córdoba		Granada	
	Mujeres	Hombres	Mujeres	Hombres	Mujeres	Hombres	Mujeres	Hombres
Crecimiento natural								
1988	1.462	1.633	4.130	4.006	1.615	2.171	1.992	1.931
1989	1.204	1.519	3.993	3.876	1.718	1.772	1.816	1.851
1990	1.505	1.459	3.550	3.425	1.719	1.688	1.684	2.059
1991	1.236	1.303	3.381	3.208	1.414	1.419	1.764	1.787
1992	1.344	1.355	3.326	3.145	1.711	1.704	1.915	1.588
1993	1.185	1.088	2.950	2.879	1.300	1.298	1.406	1.473
1994	1.000	1.071	2.570	2.664	1.074	1.119	1.278	1.237
1995	1.103	915	2.275	2.027	606	778	1.386	1.196
1996	868	831	2.143	1.637	729	678	1.057	957
1997	908	951	2.107	2.120	721	722	1.120	893
1998	916	893	1.947	1.842	388	556	721	549
1999	1.070	931	2.077	1.671	426	535	623	462
2000	1.115	1.003	2.104	2.217	545	694	867	811
2001	1.305	1.112	2.438	2.184	592	472	1.011	919
2002	1.226	964	2.414	2.146	351	432	619	588
Saldos migratorios								
1988	394	520	-873	-922	-943	-1.114	-236	-885
1989	604	478	-902	-1.092	-1.121	-1.355	-1	-396
1990	619	556	-810	-862	-827	-925	128	-256
1991	124	86	-507	-621	1	47	669	529
1992	304	180	-617	-680	-257	-309	538	69
1993	563	543	-521	-690	97	93	567	501
1994	516	605	-581	-517	-183	-293	302	-70
1995	827	813	-1.290	-1.553	-693	-758	-610	-563
1996	343	454	-872	-1.301	-23	-50	-328	-398
1997	653	707	-1.403	-1.574	-648	-677	-485	-737
1998	547	392	-1.390	-2.128	-1.270	-1.440	-578	-982
1999	441	-161	-1.372	-2.242	-1.153	-1.434	-1.205	-1.350
2000	116	-1.459	-329	-902	-1.178	-1.330	-1.123	-1.072
2001	174	-892	-84	-324	-1.045	-973	-77	-159
2002	87	-2.507	689	684	-532	-636	-8	98

FUENTES: INE. Movimiento Natural de la Población 1988-1995
 IEA. Movimiento Natural de la Población 1996-2002
 IEA. Estadística de Variaciones Residenciales 1988-2002

Huelva		Jaén		Málaga		Sevilla		Andalucía		
Mujeres	Hombres	Mujeres	Hombres	Mujeres	Hombres	Mujeres	Hombres	Mujeres	Hombres	
Crecimiento natural										
811	958	1.420	1.604	2.880	2.693	4.434	4.573	18.744	19.569	1988
908	746	1.706	1.715	2.237	1.983	4.107	4.242	17.689	17.704	1989
779	736	1.334	1.264	2.354	2.088	4.072	4.065	16.997	16.784	1990
593	586	1.316	1.479	2.425	2.180	3.867	4.230	15.996	16.192	1991
556	779	1.518	1.454	2.626	2.259	4.103	3.971	17.099	16.255	1992
551	611	1.455	1.379	2.079	1.964	3.692	4.077	14.618	14.769	1993
442	439	1.123	1.147	1.896	1.412	3.557	3.280	12.940	12.369	1994
355	500	973	906	2.008	1.212	2.719	2.654	11.425	10.188	1995
286	218	725	740	1.601	1.181	2.550	2.436	9.959	8.678	1996
175	362	687	627	1.763	1.452	2.874	2.597	10.355	9.724	1997
231	61	435	290	1.423	1.108	2.136	2.012	8.197	7.311	1998
243	238	539	536	1.541	1.523	2.060	2.140	8.579	8.036	1999
265	337	509	417	1.857	1.757	2.732	2.975	9.994	10.211	2000
319	388	436	239	2.197	1.898	2.876	2.778	11.174	9.990	2001
497	399	385	228	2.279	1.983	2.836	2.815	10.607	9.555	2002
Saldos migratorios										
155	209	-1.643	-1.892	1.970	1.649	566	371	-610	-2.064	1988
40	17	-2.001	-2.266	2.374	2.491	1.261	972	254	-1.151	1989
24	151	-1.499	-1.614	2.014	2.013	1.475	1.455	1.124	518	1990
-83	-28	-236	-307	940	851	1.364	1.117	2.272	1.674	1991
-134	-179	-98	-66	548	206	1.583	1.353	1.867	574	1992
-273	-204	-470	-394	670	290	1.838	1.667	2.471	1.806	1993
-318	-176	-535	-416	1.210	833	980	970	1.391	936	1994
35	181	-1.029	-1.090	1.310	928	349	179	-1.101	-1.863	1995
-210	-54	-948	-918	594	237	207	-50	-1.237	-2.080	1996
-161	-173	-579	-473	1.859	1.504	-805	-1.325	-1.569	-2.748	1997
3	-50	-836	-821	2.038	1.693	-904	-1.780	-2.390	-5.116	1998
-46	-115	-1.005	-1.122	2.792	2.299	-725	-1.597	-2.273	-5.722	1999
-99	-165	-1.213	-1.115	2.249	2.131	-443	-1.295	-2.020	-5.207	2000
-188	-150	-868	-830	2.196	2.068	-127	-653	-19	-1.913	2001
-26	-364	-728	-569	3.128	3.152	351	243	2.961	101	2002

1. Población y migraciones

1.1.6. Población de nacionalidad extranjera por sexo, grupos quinquenales de edad y provincia de residencia. Año 2003

	Edad mujeres																			Total
	0-4	5-9	10-14	15-19	20-24	25-29	30-34	35-39	40-44	45-49	50-54	55-59	60-64	65-69	70-74	75-79	80-84	85-89	90 y más	
Almería																				
Unión Europea	91	162	180	154	160	234	303	385	371	374	473	593	547	420	262	167	85	28	22	5.011
Alemania	9	30	29	21	27	22	44	71	66	57	79	84	101	71	39	24	10	2	2	788
Austria	-	-	1	3	-	-	3	3	1	1	1	7	-	-	-	-	1	-	-	23
Bélgica	7	10	4	5	12	21	11	22	21	14	14	23	32	21	14	8	3	1	1	244
Dinamarca	-	-	1	1	-	-	-	1	2	1	2	2	1	1	-	1	-	-	-	13
Finlandia	-	-	-	1	2	-	-	-	-	2	-	-	2	-	2	1	-	-	-	10
Francia	9	20	17	20	31	56	58	64	45	50	42	38	44	28	22	14	12	4	3	577
Grecia	-	-	-	-	-	-	1	-	-	-	-	-	-	1	-	-	-	-	-	2
Irlanda	1	1	3	-	2	2	3	7	4	7	9	1	6	2	2	-	-	-	-	50
Italia	14	15	16	14	21	20	19	24	26	17	15	12	9	7	5	4	4	1	-	243
Luxemburgo	-	-	-	-	-	-	-	-	1	-	1	-	-	-	-	-	-	-	-	3
Países Bajos	9	9	11	15	11	7	18	17	24	16	29	16	10	13	11	4	1	-	2	223
Portugal	4	2	1	6	6	10	11	13	11	7	5	3	2	-	3	1	-	-	-	85
Reino Unido	38	75	97	68	48	94	135	162	168	198	273	404	338	274	164	110	54	20	12	2.732
Suecia	-	-	-	-	-	2	-	1	2	4	3	2	2	2	-	-	-	-	-	18
Resto de Europa	256	301	240	249	720	982	714	376	319	183	104	45	17	11	7	1	2	-	2	4.529
Albania	-	-	1	-	-	-	1	1	-	-	-	1	1	-	-	-	-	-	-	5
Andorra	1	5	-	4	5	1	2	-	1	1	-	-	-	-	-	-	-	-	-	20
Armenia	1	5	3	-	-	8	5	1	3	-	2	1	-	-	-	1	1	-	-	31
Bielorrusia	2	-	2	2	5	2	3	2	4	1	-	-	-	1	-	-	-	-	-	24
Bosnia-Herzegovina	-	-	1	-	1	-	-	-	-	-	-	-	-	-	-	-	-	-	-	2
Bulgaria	18	19	14	23	37	73	40	43	30	22	14	4	1	1	-	-	-	-	-	339
Chipre	-	-	-	-	-	-	-	-	-	-	-	-	-	-	-	-	-	-	-	-
Croacia	-	1	-	-	-	-	-	1	-	-	-	-	-	-	-	-	-	-	-	2
Eslovaquia	-	-	-	2	6	5	-	1	-	1	-	1	-	-	-	-	-	-	-	16
Eslovenia	-	-	-	-	-	-	-	-	-	-	-	-	-	-	-	-	-	-	-	-
Estonia	-	-	-	-	1	1	-	-	-	-	-	-	-	-	-	-	-	-	-	2
Georgia	-	-	-	1	-	-	-	1	1	1	-	-	-	-	-	-	-	-	-	4
Hungría	1	1	2	2	4	11	8	4	2	4	3	-	-	-	1	-	-	-	-	43
Letonia	-	-	-	-	-	1	1	-	1	1	-	-	-	-	-	-	-	-	-	4
Lituania	44	85	42	51	150	177	129	83	84	35	21	7	1	-	-	-	-	-	1	910
Malta	-	-	-	-	-	-	-	-	-	-	-	-	1	1	-	-	-	-	-	2
Moldavia	-	-	-	2	3	3	2	1	2	3	-	-	-	-	-	-	-	-	-	16
Noruega	-	2	-	-	3	-	-	2	2	3	4	6	1	1	-	-	-	-	-	24
Polonia	4	5	7	1	8	19	14	3	4	3	6	1	1	-	-	-	1	-	-	77
República Checa	1	4	-	-	4	10	3	2	-	-	-	-	-	-	-	-	-	-	-	24
Rumanía	151	129	120	131	248	328	270	154	118	64	30	6	2	2	1	-	-	-	-	1.754
Rusia	12	34	34	15	208	291	168	34	26	17	8	5	2	-	1	-	-	-	1	856
San Marino	-	-	-	-	-	-	1	-	-	-	-	-	-	-	-	-	-	-	-	1
Suiza	-	2	3	1	-	5	6	5	5	4	4	7	5	5	4	-	-	-	-	56
Ucrania	21	9	10	12	37	46	59	35	34	20	12	5	2	-	-	-	-	-	-	302
Yugoslavia	-	-	1	2	-	1	2	3	2	3	-	-	-	-	-	-	-	-	-	14
Países sin relaciones diplomáticas	-	-	-	-	-	-	-	-	-	-	-	1	-	-	-	-	-	-	-	1
África	617	457	462	425	538	739	695	551	355	171	77	39	53	32	25	7	3	3	10	5.259
Angola	-	-	-	-	-	-	1	-	-	-	-	-	-	-	-	-	-	-	-	1
Argelia	10	5	4	3	14	9	16	11	6	2	1	4	4	3	1	1	-	1	1	96
Benin	-	-	-	-	-	-	-	-	-	-	-	-	-	-	-	-	-	-	-	-
Burkina Faso	-	-	-	-	1	-	-	-	-	-	-	-	-	-	-	-	-	-	-	1
Cabo Verde	-	-	-	-	-	1	3	1	1	-	-	-	-	-	-	-	-	-	-	6
Camerún	-	-	-	-	-	1	1	-	2	-	-	-	-	-	-	-	-	-	-	4
Congo	-	1	-	-	-	-	1	1	-	-	-	-	-	-	-	-	-	-	-	3
Costa de Marfil	-	1	1	-	1	1	-	-	-	-	-	-	-	-	-	-	-	-	-	4
Egipto	-	1	2	-	-	-	1	-	-	-	-	-	-	-	-	-	-	-	-	4
Etiopía	-	-	-	-	-	-	-	-	-	-	-	-	-	-	-	-	-	-	-	-
Gabón	-	-	-	-	-	-	-	-	-	-	-	-	-	-	-	-	-	-	-	-
Gambia	5	3	1	1	2	5	2	3	3	1	-	-	-	-	-	-	-	-	-	26
Ghana	3	3	5	5	-	3	11	8	3	2	1	-	-	-	-	-	-	-	-	44
Guinea	1	1	-	1	-	2	-	1	-	-	-	-	-	-	-	-	-	-	-	6
Guinea Bissau	50	40	31	10	14	24	34	22	11	4	2	-	1	-	-	-	-	-	-	243
Guinea Ecuatorial	2	3	8	4	5	8	7	9	4	1	1	1	-	2	-	1	-	-	-	56
Kenia	-	-	-	-	-	-	-	-	-	-	-	-	-	-	-	-	-	-	-	-
Liberia	-	1	-	2	-	-	-	-	1	-	-	-	-	-	-	-	-	-	-	4
Libia	-	-	-	-	-	-	1	-	-	-	-	-	-	-	-	-	-	-	-	1
Mali	4	2	1	-	4	6	2	2	2	-	1	-	-	-	-	-	-	-	-	24
Marruecos	506	367	387	378	459	624	564	453	307	151	68	33	48	25	22	5	3	2	9	4.411

Edad hombres																				Total	
0-4	5-9	10-14	15-19	20-24	25-29	30-34	35-39	40-44	45-49	50-54	55-59	60-64	65-69	70-74	75-79	80-84	85-89	90 y más			
93	175	210	163	142	171	292	355	354	350	409	569	577	557	345	207	98	27	15	5.109	Almería	Unión Europea
17	26	32	31	19	23	46	63	65	60	55	51	110	85	45	35	17	4	3	787		Alemania
-	-	-	2	1	2	2	-	1	2	3	3	-	2	-	-	-	1	-	22		Austria
1	5	9	5	8	7	19	20	16	15	20	13	26	28	19	10	2	-	-	223		Bélgica
-	-	2	2	-	-	-	3	-	1	2	-	2	2	-	-	-	-	-	16		Dinamarca
-	-	1	1	-	-	-	-	1	-	2	-	-	2	1	-	-	-	-	8		Finlandia
12	20	29	30	26	33	54	35	37	29	29	33	43	31	31	18	10	1	1	502		Francia
-	-	-	-	-	1	1	1	1	1	-	-	1	-	1	-	1	-	-	8		Grecia
-	2	4	3	2	1	1	3	2	6	5	8	3	9	3	1	-	-	-	53		Irlanda
13	7	9	8	19	32	44	34	41	30	25	21	16	18	6	2	5	1	1	332		Italia
-	-	-	-	-	-	-	1	-	-	-	1	-	1	1	-	-	-	-	4		Luxemburgo
4	9	13	10	6	9	13	27	26	18	21	23	18	18	14	8	-	-	-	237		Países Bajos
4	2	1	4	5	12	5	13	5	6	7	6	1	2	-	1	2	-	-	76		Portugal
42	104	110	67	56	51	107	154	159	179	239	409	352	359	220	132	60	20	10	2.830		Reino Unido
-	-	-	-	-	-	-	-	1	1	3	1	2	2	-	-	1	-	-	11		Suecia
265	323	257	234	592	908	746	498	407	250	111	31	19	12	12	4	2	2	2	4.675	Resto de Europa	
2	-	-	-	-	-	1	2	-	-	-	-	2	-	-	-	1	-	-	6		Albania
2	6	3	4	7	4	-	2	1	-	3	-	-	-	-	-	-	-	-	32		Andorra
1	1	2	4	2	4	2	2	2	3	-	1	1	-	-	-	-	-	-	25		Armenia
1	1	-	-	1	2	4	3	4	1	-	-	-	-	-	-	-	-	-	17		Bielorrusia
-	-	-	-	-	1	-	-	-	-	-	-	-	-	-	-	-	-	-	1		Bosnia-Herzegovina
10	23	23	22	41	93	63	53	46	32	13	4	1	1	-	-	-	-	-	425		Bulgaria
-	-	-	-	-	-	-	-	-	-	-	-	-	-	1	-	-	-	-	1		Chipre
-	-	-	1	-	-	-	1	2	-	-	-	-	-	-	-	-	-	-	4		Croacia
-	1	1	-	3	4	6	1	-	2	-	-	-	-	-	-	-	-	-	18		Eslovaquia
-	-	-	-	-	-	-	-	1	-	-	-	-	-	-	-	-	-	-	1		Eslovenia
-	-	-	-	-	-	-	-	-	1	-	-	-	-	-	-	-	-	-	1		Estonia
-	-	-	-	3	1	-	1	-	2	1	-	-	-	-	-	-	-	-	8		Georgia
2	1	-	-	2	3	-	2	-	1	2	-	1	-	-	-	-	1	-	15		Hungría
-	-	-	-	-	-	2	-	-	-	-	-	-	-	-	-	-	-	-	2		Letonia
60	75	53	47	198	236	164	101	62	44	19	4	-	-	1	1	-	-	1	1.066		Lituania
-	-	-	-	-	-	-	-	-	-	-	-	-	-	-	-	-	-	-	-		Malta
4	1	-	2	1	11	1	5	1	3	-	-	-	-	-	-	-	-	-	29		Moldavia
1	-	3	-	-	-	-	3	-	-	1	4	3	1	2	-	-	-	-	19		Noruega
3	3	-	1	5	10	5	4	7	4	3	-	-	1	-	-	-	-	-	46		Polonia
-	1	-	-	1	2	3	1	-	-	-	-	-	-	-	-	-	-	-	8		República Checa
150	161	130	121	281	443	393	237	191	111	50	6	5	2	1	1	-	1	-	2.284		Rumanía
19	31	25	13	9	15	12	5	16	6	5	2	1	-	-	-	-	-	-	159		Rusia
-	-	-	-	-	-	-	-	-	-	-	-	-	-	-	-	-	-	-	-		San Marino
-	3	1	2	-	3	2	5	6	6	4	7	4	6	7	2	1	-	-	59		Suiza
12	15	16	17	37	74	87	69	67	33	10	3	1	1	-	-	-	-	-	442		Ucrania
-	-	-	-	-	2	1	1	1	1	-	-	-	-	-	-	-	-	-	6		Yugoslavia
-	-	-	-	1	-	-	-	-	-	-	-	-	-	-	-	-	-	-	1		Países sin relaciones diplomáticas
720	531	585	879	2.293	3.832	3.684	2.602	1.497	699	332	107	63	38	17	12	7	1	31	17.930	África	
-	1	1	-	-	-	2	1	1	-	-	-	-	-	-	-	-	-	-	6		Angola
15	4	7	5	26	89	158	138	59	19	5	4	3	3	1	3	1	-	2	542		Argelia
-	-	-	-	-	2	1	1	1	-	-	-	-	-	-	-	-	-	-	5		Benin
1	1	-	1	-	-	6	6	-	-	-	-	-	-	-	-	-	-	-	15		Burkina Faso
-	-	-	-	-	-	-	-	-	-	-	-	-	-	-	-	-	-	-	-		Cabo Verde
1	-	-	1	-	3	3	2	-	-	-	-	-	-	-	-	-	-	-	10		Camerún
-	-	-	4	-	2	5	3	1	-	-	-	-	-	-	-	-	-	-	15		Congo
2	-	-	2	3	7	6	6	2	-	-	1	-	-	-	-	-	-	-	29		Costa de Marfil
1	1	-	-	-	-	1	5	3	-	-	-	-	-	-	-	-	-	-	11		Egipto
-	-	-	-	-	-	1	1	-	-	-	-	-	-	-	-	-	-	-	2		Etiopía
-	-	-	-	-	-	2	-	-	-	-	-	-	-	-	-	-	-	-	2		Gabón
2	6	6	6	16	39	33	33	9	8	3	1	-	-	-	-	-	-	-	162		Gambia
6	5	3	10	15	61	74	66	38	18	6	-	-	-	-	-	-	-	-	302		Ghana
-	-	-	1	10	25	24	28	13	6	4	2	-	-	-	-	-	-	-	113		Guinea
56	38	59	98	54	82	103	148	117	49	15	10	-	-	-	-	-	-	-	829		Guinea Bissau
-	6	3	5	1	4	3	8	-	5	1	-	1	2	-	1	-	-	-	40		Guinea Ecuatorial
-	-	-	-	-	-	-	-	-	-	1	-	-	-	-	-	-	-	-	1		Kenia
-	-	-	-	2	4	11	13	7	-	1	-	-	-	-	-	-	-	-	38		Liberia
-	-	-	-	-	-	2	-	1	-	-	-	-	-	-	-	-	-	-	3		Libia
4	4	3	1	35	80	88	43	23	10	3	1	-	1	-	-	-	-	-	296		Mali
587	439	467	688	2.022	3.148	2.779	1.784	995	471	256	79	57	32	15	8	6	1	29	13.863		Marruecos

CONTINÚA →

1. Población y migraciones

1.1.6. Población de nacionalidad extranjera por sexo, grupos quinquenales de edad y provincia de residencia. Año 2003

	Edad mujeres																		Total	
	0-4	5-9	10-14	15-19	20-24	25-29	30-34	35-39	40-44	45-49	50-54	55-59	60-64	65-69	70-74	75-79	80-84	85-89		90 y más
Mauritania	1	1	1	-	2	3	3	2	1	-	-	-	-	-	-	-	-	-	-	14
Mozambique	-	-	-	-	-	-	-	-	-	-	-	-	-	-	-	-	-	-	-	-
Nigeria	4	1	1	2	13	22	8	12	1	1	-	-	-	-	-	-	-	-	-	65
República Centroafricana	-	-	-	-	-	-	-	-	-	-	-	-	-	-	-	-	-	-	-	-
Ruanda	-	-	-	-	-	-	-	-	-	-	-	-	-	-	-	-	-	-	-	-
Senegal	31	25	16	17	23	28	34	23	11	7	3	-	-	2	-	-	-	-	-	220
Sierra Leona	-	-	-	-	-	2	2	-	-	-	-	-	-	-	-	-	-	-	-	4
Somalia	-	-	-	-	-	-	-	-	-	-	-	-	-	-	-	-	-	-	-	-
Sudáfrica	-	-	1	-	-	-	1	-	1	1	-	1	-	-	1	-	-	-	-	6
Sudán	-	-	-	-	-	-	-	-	-	-	-	-	-	-	-	-	-	-	-	-
Tanzania	-	-	-	-	-	-	-	-	-	-	-	-	-	-	-	-	-	-	-	-
Togo	-	-	-	-	-	-	-	-	-	-	-	-	-	-	-	-	-	-	-	-
Túnez	-	1	2	2	-	-	2	3	-	1	-	-	-	-	1	-	-	-	-	12
Uganda	-	-	-	-	-	-	-	-	1	-	-	-	-	-	-	-	-	-	-	1
Zaire	-	1	1	-	-	-	1	-	-	-	-	-	-	-	-	-	-	-	-	3
Zimbabwe	-	-	-	-	-	-	-	-	-	-	-	-	-	-	-	-	-	-	-	-
Países sin relaciones diplomáticas	-	-	-	-	-	-	-	-	-	-	-	-	-	-	-	-	-	-	-	-
América del Norte	3	5	7	6	10	12	21	12	21	14	12	14	6	3	8	4	5	1	1	165
Canadá	1	2	2	1	-	-	1	1	2	1	3	2	1	-	1	-	1	-	-	19
Estados Unidos de América	-	2	2	5	8	7	5	4	15	12	8	12	5	3	7	4	4	1	1	105
México	2	1	3	-	2	5	15	7	4	1	1	-	-	-	-	-	-	-	-	41
América Central	2	8	12	23	32	47	60	56	20	23	8	5	6	5	3	1	1	2	-	314
Barbados	-	-	-	-	-	-	-	-	-	-	-	-	-	-	-	-	-	-	-	-
Costa Rica	-	1	1	-	-	-	1	-	2	-	-	-	-	-	-	-	-	-	-	5
Cuba	-	2	1	7	13	25	15	13	8	6	5	2	3	3	2	-	1	2	-	108
Dominica	-	-	-	1	2	-	-	-	1	1	-	-	-	-	-	-	-	-	-	5
El Salvador	-	-	-	-	-	-	-	-	1	-	-	-	-	-	-	-	-	-	-	1
Granada	-	-	-	-	-	-	-	1	-	-	-	-	-	-	-	-	-	-	-	1
Guatemala	1	-	1	-	1	-	-	-	-	-	-	-	1	-	-	-	-	-	-	4
Honduras	-	1	1	2	4	1	2	2	-	-	-	-	-	-	-	-	-	-	-	13
Nicaragua	-	-	-	-	-	-	-	-	-	-	1	-	-	-	-	-	-	-	-	1
Panamá	-	1	-	-	-	-	1	-	-	-	-	-	-	-	-	-	-	-	-	2
República Dominicana	1	3	8	13	12	21	41	40	8	16	2	3	2	2	1	1	-	-	-	174
América del Sur	300	379	351	367	725	936	831	687	486	288	168	92	48	38	46	13	9	4	3	5.771
Argentina	88	90	97	78	107	181	153	103	98	75	68	29	26	23	25	7	6	2	2	1.258
Bolivia	2	2	1	1	6	4	3	6	-	2	-	-	-	1	-	-	1	-	-	29
Brasil	6	6	5	9	17	20	28	22	12	11	3	4	3	-	-	-	-	-	-	146
Chile	6	4	4	7	3	14	13	13	10	7	2	3	2	1	3	-	1	1	-	94
Colombia	39	77	76	71	165	199	215	186	136	75	42	21	7	4	8	1	1	1	1	1.325
Ecuador	153	185	151	197	413	490	388	330	210	99	45	29	6	5	7	3	-	-	-	2.711
Paraguay	-	-	-	-	-	-	-	1	-	-	1	-	-	-	-	-	-	-	-	2
Perú	1	2	3	3	2	6	12	8	11	8	4	1	2	4	-	2	-	-	-	69
Uruguay	1	2	1	-	2	5	6	2	3	4	-	3	1	-	3	-	-	-	-	33
Venezuela	4	11	13	1	10	17	13	16	6	7	3	2	1	-	-	-	-	-	-	104
Asia	19	16	14	14	20	30	26	24	26	22	10	6	3	4	3	2	-	-	1	240
Azerbaiyán	-	1	5	3	-	1	2	3	2	1	-	-	-	-	-	-	-	-	-	18
Bangladesh	-	-	-	-	-	-	-	-	-	-	-	-	-	-	-	-	-	-	-	-
Camboya	-	-	-	-	-	-	-	-	-	-	-	1	-	-	-	-	-	-	-	1
China	14	12	6	5	12	20	14	13	12	7	3	2	2	1	2	1	-	-	1	127
Filipinas	-	-	-	1	-	1	-	1	5	5	1	1	-	1	-	-	-	-	-	16
India	-	-	-	-	-	1	-	-	-	-	-	-	-	-	-	-	-	-	-	1
Indonesia	-	-	-	-	-	1	-	-	-	-	-	1	-	-	-	-	-	-	-	2
Irak	1	-	-	-	-	1	-	-	-	-	-	-	-	-	-	-	-	-	-	2
Irán	-	-	-	-	-	-	-	-	-	1	-	-	1	1	-	-	-	-	-	3
Israel	1	-	-	-	2	-	1	1	-	1	-	-	-	-	-	-	-	-	-	6
Japón	-	-	-	-	1	-	2	-	3	-	-	2	-	-	-	1	-	-	-	9
Jordania	-	-	-	-	-	-	-	-	-	-	-	-	-	-	-	-	-	-	-	-
Laos	-	-	-	-	-	-	-	-	-	-	-	-	-	-	-	-	-	-	-	-
Líbano	-	-	-	-	-	-	-	-	-	-	-	-	-	1	-	-	-	-	-	1
Nepal	-	-	-	-	1	-	-	-	-	-	-	-	-	-	-	-	-	-	-	1
Pakistán	1	1	1	3	-	2	1	3	2	1	1	-	-	-	-	-	-	-	-	16
República de Corea	-	-	-	-	-	-	-	-	-	1	-	-	-	-	-	-	-	-	-	1
Singapur	-	-	-	-	-	-	1	-	-	-	-	-	-	-	-	-	-	-	-	1
Siría	1	-	1	-	1	1	1	-	-	1	-	-	-	-	1	-	-	-	-	8

Edad hombres																			Total		
0-4	5-9	10-14	15-19	20-24	25-29	30-34	35-39	40-44	45-49	50-54	55-59	60-64	65-69	70-74	75-79	80-84	85-89	90 y más			
-	1	2	15	31	108	146	105	70	35	8	4	1	-	-	-	-	-	-	526	Mauritania	
-	-	-	-	-	2	-	-	-	-	-	-	-	-	-	-	-	-	-	2	Mozambique	
10	-	-	1	20	33	24	18	13	4	1	1	-	-	-	-	-	-	-	125	Nigeria	
-	-	-	1	1	1	4	2	-	-	-	-	-	-	-	-	-	-	-	9	República Centroafricana	
-	-	-	-	-	1	5	-	-	-	-	-	-	-	-	-	-	-	-	6	Ruanda	
31	23	30	40	52	131	190	171	133	67	25	4	1	-	-	-	-	-	-	898	Senegal	
-	-	-	-	4	4	6	6	3	2	1	-	-	-	-	-	-	-	-	26	Sierra Leona	
-	-	-	-	1	1	3	3	-	1	-	-	-	-	-	-	-	-	-	9	Somalia	
-	-	-	-	-	-	-	-	-	-	1	-	-	-	-	1	-	-	-	2	Sudáfrica	
-	-	-	-	-	-	1	-	-	-	-	-	-	-	-	-	-	-	-	1	Sudán	
-	-	-	-	-	-	-	-	2	-	-	-	-	-	-	-	-	-	-	2	Tanzania	
-	-	-	-	-	-	-	1	1	-	-	-	-	-	-	-	-	-	-	2	Togo	
3	2	3	-	-	1	5	4	5	2	-	-	-	-	-	-	-	-	-	25	Túnez	
-	-	-	-	-	-	-	-	-	-	-	-	-	-	-	-	-	-	-	-	-	Uganda
1	-	-	-	-	3	-	4	-	1	-	-	-	-	-	-	-	-	-	9	Zaire	
-	-	-	-	-	-	-	-	-	1	1	-	-	-	-	-	-	-	-	2	Zimbabwe	
-	-	1	-	-	1	-	-	-	-	-	-	-	-	-	-	-	-	-	2	Países sin relaciones diplomáticas	
3	8	10	4	10	10	15	14	12	12	13	7	10	12	5	9	7	2	2	165	América del Norte	
-	1	-	1	-	1	1	-	1	1	1	1	-	1	-	-	2	-	-	11	Canadá	
2	-	6	3	8	6	9	7	5	11	10	6	10	11	5	8	5	2	2	116	Estados Unidos de América	
1	7	4	-	2	3	5	7	6	-	2	-	-	-	-	1	-	-	-	38	México	
4	15	14	11	11	11	16	30	16	13	3	4	6	4	1	-	-	-	-	159	América Central	
-	-	-	-	-	-	-	-	-	-	1	-	-	-	-	-	-	-	-	1	Barbados	
-	-	-	-	-	-	-	-	-	-	-	-	-	-	-	-	-	-	-	-	-	Costa Rica
1	7	3	3	3	4	11	15	13	9	2	3	4	2	-	-	-	-	-	80	Cuba	
-	-	-	-	-	-	-	-	1	-	-	-	-	-	-	-	-	-	-	1	Dominica	
-	-	-	-	-	-	-	-	-	-	1	-	-	-	-	-	-	-	-	1	El Salvador	
-	-	-	-	-	-	-	-	-	-	-	-	1	-	-	-	-	-	-	1	Granada	
1	1	-	-	-	1	-	1	-	-	-	-	1	-	1	-	-	-	-	6	Guatemala	
-	-	1	1	4	-	1	1	-	-	1	-	-	1	-	-	-	-	-	10	Honduras	
-	-	-	-	-	-	-	-	-	-	-	-	-	-	-	-	-	-	-	-	-	Nicaragua
-	1	-	-	-	-	-	-	-	-	-	-	-	-	-	-	-	-	-	1	Panamá	
2	6	10	7	4	6	4	12	3	3	-	-	-	1	-	-	-	-	-	58	República Dominicana	
334	399	384	393	865	941	896	704	502	335	127	76	30	23	17	10	6	2	3	6.047	América del Sur	
82	125	114	103	123	160	172	141	93	96	48	31	20	14	10	8	4	2	3	1.349	Argentina	
4	2	-	3	6	7	1	4	3	2	1	-	-	-	-	-	-	-	-	33	Bolivia	
3	5	5	6	5	12	17	7	8	5	1	-	2	1	-	-	-	-	-	77	Brasil	
6	6	7	3	6	8	8	11	6	6	4	1	-	-	-	-	1	-	-	73	Chile	
50	69	90	89	142	148	170	137	85	59	25	16	1	3	4	1	-	-	-	1.089	Colombia	
182	187	161	184	563	590	515	383	288	159	44	25	5	2	1	-	-	-	-	3.289	Ecuador	
-	-	-	-	-	-	-	-	1	-	-	-	-	-	-	-	-	-	-	1	Paraguay	
1	-	3	3	9	2	6	7	6	3	2	-	1	1	-	1	1	-	-	46	Perú	
3	4	-	-	3	3	4	9	3	1	1	-	1	2	-	-	-	-	-	34	Uruguay	
3	1	4	2	8	11	3	5	9	4	1	3	-	-	2	-	-	-	-	56	Venezuela	
17	13	15	33	108	216	176	127	80	42	31	10	4	6	1	1	1	-	-	881	Asia	
-	1	-	4	1	2	-	3	4	-	-	-	1	-	-	-	-	-	-	16	Azerbaiyán	
-	-	-	1	1	4	4	-	1	-	-	-	-	-	-	-	-	-	-	11	Bangladesh	
-	1	-	-	-	-	-	-	-	-	-	-	-	-	-	-	-	-	-	1	Camboya	
10	6	8	11	8	26	23	20	16	9	7	3	-	3	1	1	-	-	-	152	China	
-	1	-	3	1	-	-	-	-	1	-	1	-	-	-	-	-	-	-	7	Filipinas	
-	-	-	-	-	1	3	-	2	-	2	-	-	-	-	-	-	-	-	8	India	
-	-	-	-	-	1	-	-	-	-	-	-	-	-	-	-	-	-	-	1	Indonesia	
-	-	-	-	-	1	-	-	2	-	1	-	-	1	-	-	-	-	-	5	Irak	
-	-	-	-	-	1	-	1	-	1	-	-	1	-	-	-	-	-	-	4	Irán	
-	-	-	-	-	-	1	-	1	-	1	-	-	-	-	-	-	-	-	3	Israel	
2	-	-	3	-	-	2	2	1	1	2	1	-	2	-	-	-	-	-	16	Japón	
-	-	-	-	-	-	-	-	2	-	-	-	-	-	-	-	-	-	-	2	Jordania	
-	-	-	-	-	-	-	1	-	-	-	-	-	-	-	-	1	-	-	2	Laos	
-	-	-	-	-	-	1	3	-	-	-	-	-	-	-	-	-	-	-	4	Libano	
-	-	-	-	-	-	-	-	-	-	-	-	-	-	-	-	-	-	-	-	-	Nepal
4	2	7	10	95	181	141	93	50	29	17	3	1	-	-	-	-	-	-	633	Pakistán	
-	-	-	-	-	-	-	-	-	-	-	-	-	-	-	-	-	-	-	-	-	República de Corea
-	-	-	-	-	-	-	-	-	-	-	1	-	-	-	-	-	-	-	1	Singapur	
1	1	-	-	-	-	2	-	-	-	1	-	-	-	-	-	-	-	-	6	Siria	

1. Población y migraciones

1.1.6. Población de nacionalidad extranjera por sexo, grupos quinquenales de edad y provincia de residencia. Año 2003

	Edad mujeres																		Total	
	0-4	5-9	10-14	15-19	20-24	25-29	30-34	35-39	40-44	45-49	50-54	55-59	60-64	65-69	70-74	75-79	80-84	85-89		90 y más
Tailandia	-	-	-	-	1	1	2	2	1	4	2	-	-	-	-	-	-	-	-	13
Turquía	-	-	-	-	-	-	-	-	-	-	-	-	-	-	-	-	-	-	-	-
Vietnam	-	-	1	1	2	-	1	-	1	-	2	-	-	-	-	-	-	-	-	8
Yemen	-	-	-	1	-	-	-	-	-	-	-	-	-	-	-	-	-	-	-	1
Países sin relaciones diplomáticas	1	2	-	-	-	1	1	-	-	-	-	-	-	-	-	-	-	-	-	5
Oceanía	-	1	-	-	-	-	-	-	-	-	2	2	2	1	-	1	-	-	-	9
Australia	-	-	-	-	-	-	-	-	-	-	1	2	1	1	-	1	-	-	-	6
Nueva Zelanda	-	1	-	-	-	-	-	-	-	-	1	-	1	-	-	-	-	-	-	3
Apátridas	-	-	-	-	-	-	-	-	-	-	-	-	-	-	1	-	-	-	-	1
Total	1.288	1.329	1.266	1.238	2.205	2.980	2.650	2.091	1.598	1.075	854	796	682	514	355	196	105	38	39	21.299

Cádiz

Unión Europea	109	155	169	133	152	262	396	417	337	277	256	255	221	173	110	85	51	25	19	3.602
Alemania	16	31	32	31	17	41	77	95	87	62	52	34	59	37	15	13	6	7	3	715
Austria	1	-	1	1	3	1	5	1	4	3	2	3	1	-	-	-	-	1	-	27
Bélgica	3	6	3	2	5	11	19	19	4	9	5	9	4	8	2	2	1	1	1	114
Dinamarca	5	7	3	2	1	4	10	3	6	3	2	2	3	4	-	1	-	-	-	56
Finlandia	1	-	-	2	-	3	1	-	1	2	1	-	1	1	1	-	-	-	-	14
Francia	18	19	20	16	26	43	65	62	35	26	30	22	15	18	9	5	3	3	2	437
Grecia	-	-	-	-	-	-	-	-	-	-	-	-	-	-	-	1	-	-	-	1
Irlanda	1	1	-	2	1	5	7	4	4	9	7	6	3	1	-	1	-	-	-	52
Italia	10	16	16	12	14	30	36	38	30	14	11	6	8	8	9	-	2	1	-	261
Luxemburgo	-	-	-	-	-	-	-	-	-	-	1	2	1	-	-	-	-	-	-	4
Países Bajos	4	4	7	5	8	15	13	14	11	17	15	15	14	7	2	3	3	-	1	158
Portugal	1	7	5	11	6	19	18	23	23	17	9	5	7	3	4	2	5	-	3	168
Reino Unido	49	63	79	48	64	83	141	151	130	114	119	146	105	83	67	56	30	10	9	1.547
Suecia	-	1	3	1	7	7	4	7	2	1	2	5	-	3	1	1	2	-	-	48
Resto de Europa	10	22	23	18	48	80	70	56	39	34	18	13	15	3	6	4	-	-	-	459
Albania	-	-	-	-	1	-	-	-	-	-	-	-	-	-	-	-	-	-	-	1
Andorra	-	-	-	-	-	-	-	-	-	-	-	-	-	-	-	-	-	-	-	-
Armenia	-	-	-	1	2	-	-	-	1	-	1	-	-	-	-	-	-	-	-	5
Bielorrusia	-	-	-	-	-	-	-	-	-	1	-	-	-	-	-	-	-	-	-	1
Bosnia-Herzegovina	-	1	2	-	-	-	-	1	-	2	1	-	-	-	-	-	-	-	-	7
Bulgaria	-	-	-	1	2	4	2	2	2	2	1	1	-	-	-	-	-	-	-	17
Chipre	-	-	-	-	-	-	-	-	-	-	-	-	-	-	-	-	-	-	-	-
Croacia	-	-	-	-	-	-	-	-	1	-	-	-	-	-	-	-	-	-	-	1
Eslovaquia	-	-	-	-	1	2	-	1	-	-	-	-	-	-	-	-	-	-	-	4
Eslovenia	-	1	-	-	-	-	-	1	-	-	-	-	-	-	-	-	-	-	-	2
Estonia	-	-	-	1	2	1	-	-	-	-	-	-	-	-	-	-	-	-	-	4
Georgia	-	-	-	-	-	-	-	1	-	-	-	-	-	-	-	-	-	-	-	1
Hungría	-	-	-	-	-	2	1	-	-	-	-	-	-	1	-	-	-	-	-	4
Islandia	-	-	-	-	-	1	1	-	-	-	-	1	-	-	-	-	-	-	-	3
Letonia	-	-	-	1	-	-	-	2	-	-	-	-	-	-	-	-	-	-	-	3
Lituania	-	1	2	-	4	5	7	2	1	-	-	-	1	-	-	-	-	-	-	23
Malta	-	1	1	-	-	-	1	2	2	1	1	1	1	-	-	-	-	-	-	11
Moldavia	-	-	-	1	-	-	2	-	2	-	-	-	-	-	-	-	-	-	-	5
Mónaco	-	1	1	1	-	-	-	-	-	1	1	-	1	-	1	-	-	-	-	7
Noruega	1	3	3	2	4	12	4	1	4	3	1	5	1	2	-	-	-	-	-	46
Polonia	1	-	1	-	6	12	9	3	2	1	2	-	1	-	1	1	-	-	-	40
República Checa	1	-	-	-	1	-	1	-	-	-	-	-	-	-	-	-	-	-	-	3
Rumanía	4	3	4	5	10	9	11	8	2	3	1	-	-	-	1	-	-	-	-	61
Rusia	2	6	1	1	7	14	7	11	2	2	2	-	3	-	-	-	-	-	-	58
Santa Sede	-	-	-	-	-	-	-	-	-	-	-	1	-	-	-	-	-	-	-	1
Suiza	1	4	5	3	3	2	10	9	11	5	4	3	5	1	3	3	-	-	-	72
Ucrania	-	1	3	1	5	15	12	8	10	12	4	1	-	-	-	-	-	-	-	72
Yugoslavia	-	-	-	-	-	1	2	2	1	-	-	-	1	-	-	-	-	-	-	7
Países sin relaciones diplomáticas	-	-	-	-	-	-	-	-	-	-	-	-	-	-	-	-	-	-	-	-
África	137	146	132	142	242	281	240	239	214	166	84	62	46	31	20	11	5	-	1	2.199
Angola	-	-	-	-	-	-	-	-	2	-	-	-	-	-	-	-	-	-	-	2
Argelia	1	3	16	22	23	10	12	11	11	8	2	3	1	1	-	1	-	-	-	125
Cabo Verde	1	-	1	-	-	-	-	1	-	1	-	-	-	-	-	-	-	-	-	4
Camerún	-	-	-	-	-	1	-	1	1	-	-	-	-	-	-	-	-	-	-	3
Congo	-	-	-	-	-	-	-	-	-	-	-	-	-	-	-	-	-	-	-	-

Edad hombres																				
0-4	5-9	10-14	15-19	20-24	25-29	30-34	35-39	40-44	45-49	50-54	55-59	60-64	65-69	70-74	75-79	80-84	85-89	90 y más	Total	
-	-	-	-	-	-	-	-	-	-	-	-	-	-	-	-	-	-	-	-	Tailandia
-	-	-	-	-	-	-	-	1	-	-	-	-	-	-	-	-	-	-	-	Turquía
-	-	-	1	-	-	-	-	1	-	-	-	1	-	-	-	-	-	-	-	Vietnam
-	-	-	-	-	-	-	-	-	1	-	-	-	-	-	-	-	-	-	-	Yemen
-	1	-	-	1	-	-	2	-	-	-	-	-	-	-	-	-	-	-	-	Países sin relaciones diplomáticas
-	-	1	-	-	1	1	1	1	2	-	-	-	-	1	1	-	-	-	-	Oceania
-	-	1	-	-	1	1	-	1	2	-	-	-	-	1	1	-	-	-	-	Australia
-	-	-	-	-	-	-	1	-	-	-	-	-	-	-	-	-	-	-	-	Nueva Zelanda
-	-	-	-	-	-	1	-	-	-	1	-	-	-	-	-	-	-	-	-	Apátridas
1.436	1.464	1.476	1.717	4.021	6.090	5.827	4.331	2.869	1.703	1.027	804	709	652	399	244	121	34	53	34.977	Total
Cádiz																				
92	175	188	135	121	237	452	499	422	314	286	262	273	199	139	77	43	19	11	3.944	Unión Europea
12	29	40	31	19	36	70	99	90	68	60	53	54	33	9	7	9	2	-	-	Alemania
-	-	2	1	-	1	3	2	8	3	5	3	-	2	-	1	-	-	-	-	Austria
6	10	5	3	2	4	18	15	9	11	5	7	3	9	2	4	-	-	-	-	Bélgica
3	8	2	1	2	4	5	11	10	6	8	6	6	4	3	-	-	-	-	-	Dinamarca
-	-	2	-	-	-	1	-	1	-	1	1	-	1	-	-	-	-	-	-	Finlandia
8	19	15	14	18	31	59	57	47	14	23	18	20	8	6	5	5	-	1	-	Francia
-	-	-	-	-	-	1	-	-	1	1	-	-	-	-	-	-	-	-	-	Grecia
3	1	1	2	1	4	5	10	6	6	4	3	4	1	2	-	-	1	-	-	Irlanda
9	13	14	19	13	26	68	57	50	46	24	16	24	12	9	6	1	-	1	-	Italia
-	-	-	-	-	-	1	-	-	-	-	-	-	1	-	-	-	-	-	-	Luxemburgo
3	7	10	6	7	9	25	17	17	19	15	10	10	13	2	3	1	-	-	-	Países Bajos
3	8	7	8	5	15	23	23	24	20	13	11	15	8	2	3	4	2	2	2	Portugal
44	79	90	49	53	105	169	202	156	118	122	132	130	104	102	47	23	13	7	7	Reino Unido
1	1	-	1	1	2	5	5	4	2	5	2	7	3	2	1	-	1	-	-	Suecia
12	24	24	23	40	41	48	36	40	24	21	17	16	10	6	2	4	-	-	388	Resto de Europa
-	-	-	-	-	-	-	-	-	-	-	1	-	-	-	-	-	-	-	-	Albania
-	-	-	-	-	-	-	-	-	-	-	1	-	1	-	-	-	-	-	-	Andorra
-	-	-	-	3	-	-	-	1	-	1	-	-	-	-	-	-	-	-	-	Armenia
-	-	-	-	-	-	-	-	-	-	-	-	-	-	-	-	-	-	-	-	Bielorrusia
-	1	1	3	3	2	-	-	-	1	1	1	-	-	-	-	-	-	-	-	Bosnia-Herzegovina
-	-	-	1	2	1	1	2	2	1	1	-	-	-	-	-	-	-	-	-	Bulgaria
-	1	-	-	-	-	-	-	-	-	-	-	-	1	-	-	-	-	-	-	Chipre
-	-	-	-	1	1	1	-	1	-	1	-	-	-	-	-	-	-	-	-	Croacia
-	-	-	-	-	1	1	-	-	-	-	-	-	-	-	-	-	-	-	-	Eslovaquia
-	-	-	-	-	-	1	-	-	-	-	-	-	-	-	-	-	-	-	-	Eslovenia
-	1	-	-	-	1	-	-	-	-	-	-	-	-	-	-	-	-	-	-	Estonia
-	-	-	-	-	-	-	-	-	-	-	-	-	-	-	-	-	-	-	-	Georgia
-	-	-	-	-	1	-	-	-	-	-	-	-	-	-	-	-	-	-	-	Hungría
-	-	1	-	-	-	-	-	-	-	-	-	1	1	-	-	-	-	-	-	Islandia
-	-	-	-	-	-	1	-	-	-	1	-	-	-	-	-	-	-	-	-	Letonia
1	3	2	2	2	1	3	1	2	1	-	-	-	-	-	-	-	-	-	-	Lituania
-	2	-	-	-	-	1	-	2	1	-	-	1	-	-	-	-	-	-	-	Malta
-	-	1	1	-	2	-	-	3	2	-	-	-	-	-	-	-	-	-	-	Moldavia
-	-	1	-	-	-	-	1	-	-	-	2	-	1	-	-	-	-	-	-	Mónaco
1	3	1	2	3	3	1	4	7	3	4	5	6	2	3	-	-	-	-	-	Noruega
1	-	-	-	2	5	2	5	3	1	4	2	2	1	-	-	-	-	-	-	Polonia
-	-	-	-	1	1	-	1	1	-	-	-	-	-	-	-	-	1	-	-	República Checa
1	3	4	7	10	13	15	5	3	2	-	-	-	-	-	-	-	-	-	-	Rumania
5	3	4	2	3	-	5	4	2	2	-	-	3	-	-	-	1	-	-	-	Rusia
-	-	-	-	-	-	-	-	-	-	1	-	-	-	-	-	-	-	-	-	Santa Sede
2	5	4	4	3	-	11	9	9	9	5	4	3	3	2	2	2	-	-	-	Suiza
1	2	4	-	5	5	5	2	2	1	2	-	-	-	-	-	-	-	-	-	Ucrania
-	-	-	1	2	4	1	1	2	-	-	-	-	-	1	-	-	-	-	-	Yugoslavia
-	-	1	-	-	-	-	-	-	-	-	-	-	-	-	-	-	-	-	-	Países sin relaciones diplomáticas
148	141	185	206	327	455	509	394	346	235	128	79	51	30	26	7	3	1	1	3.272	África
-	-	-	-	-	-	1	-	1	3	-	1	-	-	-	-	-	-	-	-	Angola
5	6	38	25	20	13	22	12	7	12	6	3	-	1	1	-	-	1	-	-	Argelia
-	-	-	-	-	1	2	-	-	1	-	-	-	-	-	-	-	-	-	-	Cabo Verde
1	-	1	-	-	1	2	-	-	-	-	-	-	-	-	-	-	-	-	-	Camerún
-	-	-	-	-	-	-	1	-	-	-	-	-	-	-	-	-	-	-	-	Congo

1. Población y migraciones

1.1.6. Población de nacionalidad extranjera por sexo, grupos quinquenales de edad y provincia de residencia. Año 2003

	Edad mujeres																		Total	
	0-4	5-9	10-14	15-19	20-24	25-29	30-34	35-39	40-44	45-49	50-54	55-59	60-64	65-69	70-74	75-79	80-84	85-89		90 y más
Costa de Marfil	-	-	-	-	-	-	-	-	-	-	-	-	-	-	-	-	-	-	-	-
Djibouti	-	-	-	-	-	-	1	-	-	-	-	-	-	-	-	-	-	-	-	1
Egipto	-	-	-	-	-	-	-	-	-	-	-	-	-	-	-	1	-	-	-	1
Gambia	-	-	-	-	-	1	-	-	-	-	-	-	-	-	-	-	-	-	-	1
Ghana	-	-	-	-	-	-	-	-	-	1	-	-	-	-	-	-	-	-	-	1
Guinea	-	2	-	1	-	1	-	-	-	-	1	-	-	-	-	-	-	-	-	5
Guinea Bissau	-	-	-	-	-	-	-	-	-	-	-	-	-	-	-	-	-	-	-	-
Guinea Ecuatorial	2	3	1	2	1	2	1	-	1	-	-	-	-	-	-	-	1	-	-	14
Kenia	-	-	-	-	2	11	7	-	1	-	-	-	-	-	-	-	-	-	-	21
Liberia	1	-	-	-	1	1	-	-	-	-	-	-	-	-	-	-	-	-	-	3
Líbia	-	-	-	-	-	-	1	-	-	-	-	-	-	-	-	-	-	-	-	1
Madagascar	-	-	1	-	-	-	-	1	-	-	-	-	-	-	-	-	-	-	-	2
Malawi	-	-	-	-	-	-	-	-	-	-	-	-	-	-	-	-	-	-	-	-
Mali	-	-	-	-	-	-	-	-	-	-	-	-	-	-	-	-	-	-	-	-
Marruecos	115	116	103	111	188	231	199	211	185	149	78	56	43	29	19	9	4	-	-	1.846
Mauricio	-	-	-	-	-	-	-	-	-	-	-	-	-	-	-	-	-	-	-	-
Mauritania	7	18	6	3	5	6	8	7	10	3	1	2	-	1	-	-	-	-	-	77
Mozambique	-	-	-	-	1	1	-	-	-	-	-	-	-	-	-	-	-	-	-	2
Nigeria	7	-	1	1	18	13	5	1	-	1	-	-	-	-	-	-	-	-	-	47
República Centroafricana	-	2	-	-	-	-	-	-	-	-	-	-	-	-	-	-	-	-	-	2
Senegal	3	1	-	2	3	1	5	2	3	2	-	-	-	-	-	-	-	-	-	22
Sierra Leona	-	-	-	-	-	1	-	-	-	-	-	-	-	-	-	-	-	-	-	1
Sudáfrica	-	-	1	-	-	-	1	-	-	1	-	-	1	-	1	-	-	-	1	6
Sudán	-	-	-	-	-	-	-	1	-	-	-	-	-	-	-	-	-	-	-	1
Tanzania	-	-	-	-	-	-	-	1	-	-	-	-	-	-	-	-	-	-	-	1
Togo	-	-	-	-	-	-	-	-	-	-	1	-	-	-	-	-	-	-	-	1
Túnez	-	-	-	-	-	1	-	1	-	-	-	1	-	-	-	-	-	-	-	3
Zaire	-	-	-	-	-	-	-	-	-	-	-	-	-	-	-	-	-	-	-	-
Zimbabwe	-	1	-	-	-	-	-	1	-	-	1	-	1	-	-	-	-	-	-	4
Países sin relaciones diplomáticas	-	-	2	-	-	-	-	-	-	-	-	-	-	-	-	-	-	-	-	2
América del Norte	9	42	42	43	37	40	70	61	59	46	27	31	19	8	14	11	6	2	3	570
Canadá	-	1	2	-	-	1	5	1	2	3	1	1	-	-	1	-	-	1	-	19
Estados Unidos de América	9	39	37	41	32	27	56	44	51	40	23	25	19	7	13	11	6	1	3	484
México	-	2	3	2	5	12	9	16	6	3	5	-	-	1	-	-	-	-	-	67
América Central	6	10	14	17	29	45	57	32	38	24	6	9	7	6	4	4	1	-	2	311
Barbados	-	-	-	-	-	-	-	-	-	-	-	-	-	-	-	-	-	-	-	-
Costa Rica	-	-	-	-	-	1	2	-	1	-	1	-	-	-	-	-	-	-	-	5
Cuba	2	6	5	4	9	29	24	12	17	9	2	5	3	-	1	2	1	-	-	131
Dominica	-	-	-	-	-	-	1	1	1	-	-	2	-	-	-	-	-	-	-	5
El Salvador	-	-	-	-	-	-	3	1	1	1	-	1	-	-	-	-	-	-	-	7
Guatemala	-	-	-	-	1	-	3	-	-	2	-	-	-	-	1	-	-	-	-	7
Haití	-	-	-	-	1	-	-	-	1	2	-	-	-	-	-	-	-	-	-	4
Honduras	1	-	-	-	-	1	-	-	1	1	2	-	-	-	-	-	-	-	2	8
Jamaica	-	-	-	-	-	1	-	-	-	-	-	-	-	-	-	-	-	-	-	1
Nicaragua	-	2	-	-	1	-	4	-	1	1	-	-	-	-	-	1	-	-	-	10
Panamá	-	1	-	1	1	1	2	3	-	2	-	-	-	-	-	-	-	-	-	11
República Dominicana	3	1	9	12	16	12	18	15	15	6	1	1	3	6	2	1	-	-	-	121
San Vicente y las Granadinas	-	-	-	-	-	-	-	-	-	-	-	-	1	-	-	-	-	-	-	1
América del Sur	53	86	108	100	177	333	281	221	180	108	74	42	33	25	11	6	8	5	2	1.853
Argentina	20	12	22	20	21	42	32	35	35	19	27	16	14	10	4	3	2	2	2	338
Bolivia	6	3	3	4	15	32	18	14	11	4	3	4	1	1	-	-	-	-	-	119
Brasil	5	10	13	13	21	46	41	30	21	14	8	4	4	1	1	-	1	-	-	233
Chile	-	4	4	5	3	8	3	4	8	2	2	1	-	2	1	-	-	1	-	48
Colombia	17	34	43	31	76	140	125	90	64	36	19	7	5	3	1	1	2	1	-	695
Ecuador	4	15	11	10	28	41	38	24	17	11	9	5	2	2	-	-	1	-	-	218
Guyana	-	-	-	1	-	-	-	-	-	-	-	-	-	-	-	-	-	-	-	1
Paraguay	-	-	-	-	1	-	-	2	-	3	1	-	-	-	-	1	-	-	-	8
Perú	-	5	2	5	2	13	12	10	7	6	3	-	5	4	3	1	-	1	-	79
Uruguay	-	2	7	3	5	2	4	8	10	6	1	3	1	-	-	-	2	-	-	54
Venezuela	1	1	3	8	5	9	8	4	7	7	1	2	1	2	1	-	-	-	-	60
Países sin relaciones diplomáticas	-	-	-	-	-	-	-	-	-	-	-	-	-	-	-	-	-	-	-	-
Asia	21	13	20	25	35	58	54	57	31	43	14	7	6	7	6	5	3	2	2	409
Afganistán	-	-	-	-	-	-	-	-	-	-	-	-	-	-	-	-	-	-	-	-
Arabia Saudita	-	-	-	-	-	-	-	-	-	-	-	-	-	-	1	-	-	-	-	1
China	19	9	13	20	24	37	27	31	17	18	5	1	-	3	2	3	-	-	1	230
Emiratos Arabes Unidos	-	-	-	-	-	-	-	-	-	-	-	-	-	-	-	-	-	-	-	-
Filipinas	-	-	2	1	7	4	5	11	6	15	2	1	2	-	3	2	2	1	1	65

Edad hombres																				
0-4	5-9	10-14	15-19	20-24	25-29	30-34	35-39	40-44	45-49	50-54	55-59	60-64	65-69	70-74	75-79	80-84	85-89	90 y más	Total	
-	-	-	-	-	2	-	-	-	-	-	-	-	-	-	-	-	-	-	2	Costa de Marfil
-	-	-	-	-	-	1	-	-	-	-	-	-	-	-	-	-	-	-	1	Djibouti
1	-	-	-	-	-	2	2	1	1	-	-	-	-	-	-	-	-	-	7	Egipto
-	-	-	-	-	1	-	-	-	-	-	-	-	-	-	-	-	-	-	1	Gambia
-	-	-	1	1	-	-	-	-	-	-	-	-	1	-	-	-	-	-	3	Ghana
-	-	1	-	-	-	2	-	3	-	-	-	1	-	-	-	-	-	-	7	Guinea
-	-	-	-	-	-	2	-	-	-	-	-	-	-	-	-	-	-	-	2	Guinea Bissau
1	1	-	-	1	1	-	2	-	1	-	-	-	-	-	-	-	-	-	7	Guinea Ecuatorial
-	-	-	-	-	1	2	2	-	-	-	-	-	-	1	-	-	-	-	6	Kenia
-	-	-	-	-	-	2	-	-	-	-	-	-	-	-	-	-	-	-	2	Liberia
1	-	-	-	-	1	-	-	2	-	-	-	-	-	-	-	-	-	-	4	Libia
-	-	-	-	-	-	-	-	-	-	-	-	-	-	-	-	-	-	-	-	Madagascar
-	-	-	-	-	1	-	-	-	-	-	-	-	-	-	-	-	-	-	1	Malawi
-	-	-	-	-	2	-	1	-	1	-	-	-	-	-	-	-	-	-	4	Mali
123	127	129	169	289	388	416	327	270	172	102	66	47	27	24	6	3	-	2.685	Marruecos	
-	-	-	-	-	-	1	-	-	1	-	-	-	-	-	-	-	-	-	2	Mauricio
-	7	11	6	5	19	23	9	19	20	6	2	-	-	-	-	-	-	-	127	Mauritania
-	-	-	-	-	1	-	1	-	1	-	-	-	-	-	-	-	-	-	3	Mozambique
11	-	-	-	5	12	3	5	2	-	-	-	-	-	-	-	-	-	-	38	Nigeria
-	-	-	-	-	-	1	-	-	-	-	-	-	-	-	-	-	-	-	1	República Centroafricana
4	-	1	3	3	10	27	25	37	23	11	4	1	1	-	-	-	-	-	150	Senegal
1	-	-	-	-	1	2	1	-	-	-	1	-	-	-	-	-	-	-	6	Sierra Leona
-	-	-	-	2	-	-	1	-	1	1	-	-	-	-	-	-	-	-	6	Sudáfrica
-	-	-	-	-	-	-	1	-	-	-	-	1	-	-	-	-	-	-	2	Sudán
-	-	-	-	-	-	-	-	-	-	-	-	-	-	-	-	-	-	-	-	Tanzania
-	-	-	-	-	-	-	-	1	-	-	-	-	-	-	-	-	-	-	1	Togo
-	-	-	-	-	1	2	1	-	-	-	-	-	-	-	-	-	-	1	5	Túnez
-	-	1	-	-	-	-	-	-	-	1	1	-	-	-	-	-	-	-	3	Zaire
-	-	1	-	-	-	-	1	-	-	-	-	1	-	-	1	-	-	-	4	Zimbabwe
-	-	2	2	-	-	-	-	-	-	-	-	-	-	-	-	-	-	-	4	Países sin relaciones diplomáticas
28	42	48	40	64	69	118	96	101	107	54	52	55	51	26	22	16	2	1	992	América del Norte
-	1	2	-	-	3	1	3	-	3	-	-	-	2	2	-	2	-	-	19	Canadá
23	35	45	37	62	58	104	83	96	101	53	49	54	49	24	22	14	2	1	912	Estados Unidos de América
5	6	1	3	2	8	13	10	5	3	1	3	-	-	-	-	-	-	-	61	México
3	9	14	15	15	27	29	26	11	13	6	7	4	2	-	1	-	2	-	184	América Central
-	-	-	-	-	1	-	-	-	-	-	-	-	-	-	-	-	-	-	1	Barbados
-	-	-	1	1	-	1	-	1	-	1	-	-	-	-	-	-	-	-	4	Costa Rica
-	4	4	4	4	12	17	22	7	8	4	6	2	1	-	-	-	1	-	96	Cuba
-	-	-	-	-	-	-	-	1	-	-	-	-	-	-	-	-	-	-	1	Dominica
-	1	1	-	1	-	-	-	-	-	-	-	-	-	-	-	-	-	-	-	El Salvador
-	-	-	-	-	-	1	1	-	1	1	-	-	-	-	-	-	-	-	3	Guatemala
-	-	-	-	-	1	1	-	1	1	1	-	-	-	-	-	-	-	-	4	Haití
-	-	-	1	-	1	2	-	1	1	-	-	-	-	-	-	-	-	-	6	Honduras
-	-	-	-	-	-	-	-	-	-	-	-	-	-	-	-	-	-	-	-	Jamaica
-	-	1	-	1	-	1	-	-	-	-	-	-	-	-	-	-	-	-	3	Nicaragua
-	-	1	1	-	-	3	-	-	2	-	-	2	-	-	-	-	-	-	9	Panamá
3	4	7	8	8	13	5	2	2	1	1	-	-	1	-	1	-	1	-	57	República Dominicana
-	-	-	-	-	-	-	-	-	-	-	-	-	-	-	-	-	-	-	-	San Vicente y las Granadinas
53	100	106	76	110	136	153	111	86	83	54	32	17	13	8	6	2	1	-	1.147	América del Sur
14	21	22	21	18	46	57	26	25	28	24	14	6	4	6	2	2	1	-	337	Argentina
5	6	1	3	7	14	10	5	2	3	1	1	-	-	-	-	-	-	-	58	Bolivia
3	19	19	7	12	8	9	13	5	12	6	1	1	-	-	1	-	-	-	116	Brasil
-	2	4	2	4	6	6	5	7	4	4	1	2	-	-	-	-	-	-	47	Chile
16	28	34	27	32	35	34	28	21	16	7	4	3	6	-	1	-	-	-	292	Colombia
10	15	18	6	22	16	24	17	8	7	6	5	1	1	-	-	-	-	-	156	Ecuador
-	-	-	-	-	-	-	-	-	-	-	-	-	-	-	-	-	-	-	-	Guyana
-	1	-	-	-	-	-	-	-	-	-	-	-	-	-	-	-	-	-	1	Paraguay
1	4	2	1	5	4	5	7	6	4	2	4	2	-	1	-	-	-	-	48	Perú
1	1	2	4	4	2	5	6	9	4	3	1	1	1	-	1	-	-	-	45	Uruguay
3	3	4	5	5	4	3	3	3	5	1	1	1	1	1	1	-	-	-	44	Venezuela
-	-	-	-	1	1	-	1	-	-	-	-	-	-	-	-	-	-	-	3	Países sin relaciones diplomáticas
25	21	16	47	42	55	75	71	63	38	25	15	4	8	7	5	2	1	-	520	Asia
-	-	-	-	-	-	-	-	1	-	-	-	-	-	-	-	-	-	-	1	Afganistán
-	-	-	1	-	-	-	-	-	-	-	-	-	-	-	-	-	-	-	1	Arabia Saudita
18	13	11	33	26	40	43	41	37	19	8	7	-	2	1	3	1	-	-	303	China
-	-	-	-	-	-	1	-	-	-	-	-	-	-	-	-	-	-	-	1	Emiratos Arabes Unidos
3	-	3	7	7	-	5	8	3	2	5	-	1	2	2	1	-	1	-	50	Filipinas

1. Población y migraciones

1.1.6. Población de nacionalidad extranjera por sexo, grupos quinquenales de edad y provincia de residencia. Año 2003

	Edad mujeres																		Total	
	0-4	5-9	10-14	15-19	20-24	25-29	30-34	35-39	40-44	45-49	50-54	55-59	60-64	65-69	70-74	75-79	80-84	85-89		90 y más
India	2	3	2	1	-	5	8	5	6	4	4	1	4	2	-	-	1	-	-	48
Indonesia	-	-	-	-	-	-	1	-	-	-	-	1	-	-	-	-	-	-	-	2
Irak	-	-	-	-	-	-	-	-	-	-	-	-	-	-	-	-	-	-	-	-
Irán	-	1	-	-	1	-	-	3	-	-	2	-	-	1	-	-	-	-	-	8
Israel	-	-	-	1	-	-	-	-	-	1	-	-	-	-	-	-	-	-	-	2
Japón	-	-	2	-	1	6	9	5	1	2	1	2	-	-	-	-	-	-	-	29
Jordania	-	-	-	-	-	-	-	-	-	-	-	-	-	1	-	-	-	-	-	1
Kuwait	-	-	-	-	-	1	1	-	-	-	-	-	-	-	-	-	-	-	-	2
Laos	-	-	-	-	-	-	-	-	-	-	-	-	-	-	-	-	-	-	-	-
Líbano	-	-	-	-	-	-	-	-	-	-	-	-	-	-	-	-	-	-	-	-
Malasia	-	-	-	-	-	-	-	-	-	-	-	-	-	-	-	-	-	-	-	-
Nepal	-	-	-	-	-	-	-	-	1	-	-	-	-	-	-	-	-	-	-	1
Pakistán	-	-	-	-	-	-	-	-	-	-	-	-	-	-	-	-	-	1	-	1
República de Corea	-	-	-	-	-	1	-	-	-	1	-	-	-	-	-	-	-	-	-	2
Siria	-	-	-	1	-	1	1	1	-	-	-	-	-	-	-	-	-	-	-	4
Sri-Lanka	-	-	-	-	-	-	1	-	-	-	-	-	-	-	-	-	-	-	-	1
Tailandia	-	-	1	-	-	1	-	1	-	-	-	-	-	-	-	-	-	-	-	3
Turquía	-	-	-	-	1	1	-	-	-	-	-	-	-	-	-	-	-	-	-	2
Vietnam	-	-	-	1	1	1	1	-	-	1	-	1	-	-	-	-	-	-	-	6
Países sin relaciones diplomáticas	-	-	-	-	-	-	-	-	-	1	-	-	-	-	-	-	-	-	-	1
Oceania	3	1	1	-	1	2	6	1	2	1	-	3	2	1	-	-	-	-	-	24
Australia	2	1	1	-	1	2	5	1	2	1	-	2	2	1	-	-	-	-	-	21
Nueva Zelanda	1	-	-	-	-	-	1	-	-	-	-	1	-	-	-	-	-	-	-	3
Países sin relaciones diplomáticas	-	-	-	-	-	-	-	-	-	-	-	-	-	-	-	-	-	-	-	-
Vanuatu	-	-	-	-	-	-	-	-	-	-	-	-	-	-	-	-	-	-	-	-
Apátridas	-	1	-	-	-	-	-	-	-	-	-	-	-	-	-	-	-	-	-	1
Total	348	476	509	478	721	1.101	1.174	1.084	900	699	479	422	349	254	171	126	74	34	29	9.428
Córdoba																				
Unión Europea	11	16	18	12	35	50	75	68	63	41	29	21	16	16	5	5	3	3	1	488
Alemania	1	2	3	3	3	9	10	19	9	6	3	1	3	3	1	-	-	-	-	79
Austria	-	-	-	-	-	-	2	2	2	-	-	-	-	-	-	-	-	-	-	6
Bélgica	1	-	2	2	3	2	4	5	2	4	2	1	-	-	-	-	-	-	-	28
Dinamarca	-	-	-	-	-	-	1	-	-	-	-	-	-	-	-	-	-	-	-	1
Finlandia	-	-	-	-	-	-	1	-	-	-	-	-	-	-	-	-	-	-	-	1
Francia	2	-	3	4	14	14	31	16	15	11	5	4	1	2	1	1	2	-	-	126
Grecia	-	-	-	-	-	1	2	-	1	-	-	-	-	-	-	-	-	-	-	4
Irlanda	-	-	-	-	-	2	-	1	1	-	-	-	-	-	-	-	-	-	-	4
Italia	3	5	4	2	2	6	7	2	6	5	2	2	5	5	-	-	1	2	-	59
Países Bajos	-	-	-	-	-	4	2	3	2	1	1	3	-	-	-	1	-	-	-	17
Portugal	-	3	2	1	5	6	1	3	10	3	3	2	3	-	-	-	-	-	-	42
Reino Unido	4	6	4	-	8	6	14	17	15	9	13	8	4	6	1	1	-	1	1	118
Suecia	-	-	-	-	-	-	-	-	-	2	-	-	-	-	-	1	-	-	-	3
Resto de Europa	22	22	34	40	80	97	75	50	40	23	14	10	6	4	2	1	-	-	-	520
Albania	-	2	1	-	-	-	3	-	-	-	-	-	-	-	-	-	-	-	-	6
Andorra	-	-	-	-	-	-	-	-	-	-	-	-	-	-	-	-	-	-	-	-
Armenia	3	2	1	2	2	4	3	2	2	-	2	1	1	-	1	1	-	-	-	27
Bielorrusia	1	-	-	4	2	2	1	3	-	1	-	1	-	-	-	-	-	-	-	15
Bosnia-Herzegovina	-	-	-	-	-	-	-	-	-	-	-	-	-	-	-	-	-	-	-	-
Bulgaria	-	-	2	2	3	4	4	4	2	-	-	1	-	-	-	-	-	-	-	22
Croacia	-	-	-	-	-	1	-	-	-	-	-	-	-	-	-	-	-	-	-	1
Chipre	-	-	-	-	-	-	-	-	1	-	-	-	-	-	-	-	-	-	-	1
Eslovaquia	-	-	-	-	-	-	-	-	-	1	-	-	-	-	-	-	-	-	-	1
Georgia	1	-	-	1	1	4	-	-	4	3	1	-	-	-	-	-	-	-	-	15
Hungría	-	1	-	-	2	3	-	-	-	-	-	-	-	-	-	-	-	-	-	6
Islandia	-	-	-	-	-	-	-	-	-	-	-	-	-	-	-	-	-	-	-	-
Lituania	1	-	-	-	8	8	3	1	1	-	1	-	-	-	-	-	-	-	-	23
Moldavia	-	-	2	3	2	-	2	2	1	1	-	-	-	-	-	-	-	-	-	13
Noruega	-	-	-	-	-	-	-	1	1	-	-	-	-	-	-	-	-	-	-	2
Polonia	-	-	-	-	3	9	1	3	-	-	1	-	-	-	-	-	-	-	-	17
República Checa	-	-	-	-	1	1	3	-	-	-	-	-	-	-	-	-	-	-	-	5
Rumanía	9	6	9	17	39	29	21	13	11	4	1	1	1	-	-	-	-	-	-	161
Rusia	2	7	7	6	7	14	11	9	4	1	2	1	4	-	-	-	-	-	-	75
Suiza	-	1	1	-	2	2	1	1	1	3	1	1	-	1	-	-	-	-	-	15
Ucrania	4	3	10	5	5	14	21	10	11	9	5	2	-	2	1	-	-	-	-	102
Yugoslavia	1	-	1	-	3	2	1	1	1	-	-	2	-	1	-	-	-	-	-	13

Edad hombres																					
0-4	5-9	10-14	15-19	20-24	25-29	30-34	35-39	40-44	45-49	50-54	55-59	60-64	65-69	70-74	75-79	80-84	85-89	90 y más	Total		
1	5	1	1	2	4	2	8	9	7	5	6	-	1	-	1	-	-	-	53	India	
-	-	-	-	-	-	-	-	-	-	-	-	-	-	-	-	-	-	-	-	-	Indonesia
-	-	-	-	-	-	-	-	-	-	-	-	-	-	-	1	-	-	-	-	-	Irak
-	-	-	-	1	-	-	-	2	-	-	-	2	-	-	-	-	-	-	-	-	Irán
-	-	-	1	2	2	2	2	2	-	-	-	-	-	-	-	-	-	-	-	-	Israel
1	2	-	2	2	1	3	1	3	-	2	1	1	3	1	-	-	-	-	-	-	Japón
-	-	-	-	2	3	-	1	-	-	1	-	-	-	-	1	-	-	-	-	-	Jordania
1	1	-	-	-	-	-	-	-	-	-	-	-	-	-	-	-	-	-	-	-	Kuwait
-	-	-	-	-	-	-	-	1	-	-	-	-	-	-	-	-	-	-	-	-	Laos
-	-	-	-	-	-	-	1	1	1	-	-	-	-	-	1	-	-	-	-	-	Libano
-	-	-	-	-	1	-	-	-	-	-	-	-	-	-	-	-	-	-	-	-	Malasia
-	-	-	-	-	1	-	-	-	-	-	-	-	-	-	-	-	-	-	-	-	Nepal
-	-	-	-	-	1	2	2	-	1	2	-	-	-	-	-	-	-	-	-	-	Pakistán
-	-	-	-	-	-	-	-	-	-	-	-	-	-	-	-	-	-	-	-	-	República de Corea
-	-	1	1	-	-	-	2	-	-	1	-	-	-	-	-	1	-	-	-	-	Siria
1	-	-	-	-	-	-	1	-	-	-	-	-	-	-	-	-	-	-	-	-	Sri-Lanka
-	-	-	-	-	1	13	3	5	7	-	1	-	-	-	-	-	-	-	-	-	Tailandia
-	-	-	-	-	4	2	1	2	1	-	-	-	-	-	-	-	-	-	-	-	Turquía
-	-	-	1	2	1	1	1	-	-	1	-	-	-	-	-	-	-	-	-	-	Vietnam
-	-	-	-	-	-	-	-	-	1	-	-	-	-	-	-	-	-	-	-	-	Países sin relaciones diplomáticas
1	1	3	-	1	-	4	2	2	2	3	-	1	1	-	-	-	-	-	-	-	Oceania
-	1	2	-	-	-	3	2	1	2	2	-	1	1	-	-	-	-	-	-	-	Australia
-	-	-	-	1	-	1	-	1	-	1	-	-	-	-	-	-	-	-	-	-	Nueva Zelanda
-	-	1	-	-	-	-	-	-	-	-	-	-	-	-	-	-	-	-	-	-	Países sin relaciones diplomáticas
1	-	-	-	-	-	-	-	-	-	-	-	-	-	-	-	-	-	-	-	-	Vanuatu
-	-	3	-	-	-	-	2	3	-	-	-	-	-	-	-	-	-	-	-	-	Apátridas
362	513	587	542	720	1.020	1.388	1.237	1.074	816	577	464	421	314	212	120	70	26	13	10.476	Total	
Córdoba																					
12	18	13	13	26	60	67	59	46	44	26	34	23	9	10	5	1	3	2	471	Unión Europea	
-	6	3	1	4	10	9	7	4	6	4	4	1	2	2	-	-	-	-	-	-	Alemania
-	-	-	-	1	-	-	1	1	2	1	-	-	-	1	-	-	-	-	-	-	Austria
-	1	1	2	1	2	4	-	3	2	1	-	1	1	-	-	-	-	-	-	-	Bélgica
1	-	-	-	-	1	1	-	-	-	1	-	-	-	-	-	-	-	-	-	-	Dinamarca
-	1	-	-	-	-	-	2	-	1	-	-	-	-	-	-	-	-	-	-	-	Finlandia
2	1	7	2	7	11	13	11	5	12	6	7	4	1	2	3	1	-	2	2	2	Francia
-	-	-	-	-	1	-	-	1	-	-	-	-	-	-	-	-	-	-	-	-	Grecia
-	-	-	-	-	1	-	1	1	-	-	-	-	-	-	-	-	-	-	-	-	Irlanda
1	3	-	4	4	12	18	16	14	7	4	7	8	3	1	-	-	3	-	-	-	Italia
1	1	-	-	-	4	4	2	3	2	1	1	-	-	-	1	-	-	-	-	-	Países Bajos
1	-	-	2	6	11	11	2	4	1	-	4	1	1	-	1	-	-	-	-	-	Portugal
5	5	2	2	3	7	6	17	10	10	8	11	7	1	4	-	-	-	-	-	-	Reino Unido
1	-	-	-	-	-	1	-	-	1	-	-	1	-	-	-	-	-	-	-	-	Suecia
15	24	27	28	78	133	102	95	71	42	13	2	5	2	-	-	-	-	-	-	637	Resto de Europa
-	-	-	-	-	1	1	-	-	-	-	-	-	-	-	-	-	-	-	-	-	Albania
-	1	-	-	-	-	-	-	-	-	-	-	-	-	-	-	-	-	-	-	-	Andorra
2	4	-	3	6	2	2	3	3	1	2	1	2	-	-	-	-	-	-	-	-	Armenia
-	1	-	2	3	7	4	1	3	1	-	-	-	-	-	-	-	-	-	-	-	Bielorrusia
-	-	-	-	-	-	1	-	-	-	-	-	-	-	-	-	-	-	-	-	-	Bosnia-Herzegovina
-	-	2	-	1	3	4	6	3	1	2	-	-	-	-	-	-	-	-	-	-	Bulgaria
-	-	-	-	1	-	2	-	-	-	-	-	-	-	-	-	-	-	-	-	-	Croacia
-	-	-	-	-	-	-	-	-	-	-	-	-	-	-	-	-	-	-	-	-	Chipre
-	-	-	-	-	-	-	-	-	-	-	-	-	-	-	-	-	-	-	-	-	Eslovaquia
-	1	2	1	-	5	1	6	5	3	-	1	1	-	-	-	-	-	-	-	-	Georgia
-	-	-	-	-	-	-	-	-	-	-	-	-	-	-	-	-	-	-	-	-	Hungría
-	-	-	-	-	-	-	1	-	-	-	-	-	-	-	-	-	-	-	-	-	Islandia
1	1	-	1	3	1	-	3	-	-	-	-	-	-	-	-	-	-	-	-	-	Lituania
1	1	-	2	5	5	3	-	1	-	-	-	-	-	-	-	-	-	-	-	-	Moldavia
-	-	-	-	-	-	-	-	-	-	-	-	-	-	-	-	-	-	-	-	-	Noruega
-	1	-	1	1	3	3	-	-	1	1	-	-	-	-	-	-	-	-	-	-	Polonia
-	-	-	-	-	1	-	1	-	-	-	-	-	-	-	-	-	-	-	-	-	República Checa
4	8	10	9	30	52	37	29	22	14	2	-	-	-	-	-	-	-	-	-	-	Rumanía
5	1	5	4	8	9	5	14	8	2	1	-	-	-	-	-	-	-	-	-	-	Rusia
-	1	-	2	-	2	-	-	-	1	-	-	1	2	-	-	-	-	-	-	-	Suiza
1	4	8	3	20	41	35	30	25	18	5	-	-	-	-	-	-	-	-	-	-	Ucrania
1	-	-	-	-	1	4	1	1	-	-	-	1	-	-	-	-	-	-	-	-	Yugoslavia

CONTINÚA →

1. Población y migraciones

1.1.6. Población de nacionalidad extranjera por sexo, grupos quinquenales de edad y provincia de residencia. Año 2003

	Edad mujeres																		Total		
	0-4	5-9	10-14	15-19	20-24	25-29	30-34	35-39	40-44	45-49	50-54	55-59	60-64	65-69	70-74	75-79	80-84	85-89		90 y más	
África	45	47	31	47	62	125	104	84	45	37	20	5	7	6	1	3	3	-	-	672	
Angola	2	-	-	-	-	1	1	1	-	-	-	-	-	-	-	-	-	-	-	-	5
Argelia	1	4	4	5	1	1	3	3	1	2	-	-	-	1	-	-	-	-	-	-	26
Burkina Faso	-	-	-	-	-	-	-	-	-	-	-	-	-	-	-	-	-	-	-	-	-
Cabo Verde	-	-	-	1	-	-	-	-	-	2	1	-	-	-	-	-	-	-	-	-	4
Camerún	-	-	-	1	-	1	-	-	-	-	-	-	-	-	-	-	-	1	-	-	3
Congo	-	-	-	-	2	1	-	-	-	-	-	-	-	-	-	-	-	-	-	-	3
Egipto	1	1	2	-	-	2	1	-	2	-	-	-	-	-	-	-	-	-	-	-	9
Gambia	-	-	-	-	-	-	-	-	-	-	-	-	-	-	-	-	-	-	-	-	-
Ghana	-	-	-	-	-	1	1	-	-	-	-	-	-	-	-	-	-	-	-	-	2
Guinea	-	-	-	1	-	1	3	2	-	-	-	-	-	-	-	-	-	-	-	-	7
Guinea Bissau	-	-	-	-	-	-	-	-	-	-	-	-	-	-	-	-	-	-	-	-	-
Guinea Ecuatorial	-	-	-	2	1	4	-	1	-	1	-	-	-	-	-	-	-	-	-	-	9
Kenia	-	-	-	-	-	4	1	-	1	-	-	-	-	-	-	-	-	-	-	-	6
Liberia	-	-	-	-	-	-	1	-	-	-	-	-	-	-	-	-	-	-	-	-	1
Libia	-	-	-	-	-	-	-	-	-	-	-	-	-	-	-	-	-	-	-	-	-
Madagascar	-	-	-	-	-	-	-	-	-	-	-	-	-	-	-	-	-	-	-	-	-
Mali	-	-	-	-	-	-	-	-	-	-	-	-	-	-	-	-	-	-	-	-	-
Marruecos	38	34	21	33	51	98	86	73	40	32	18	5	7	5	1	3	2	-	-	-	547
Mauritania	-	-	1	2	-	1	-	-	1	-	-	-	-	-	-	-	-	-	-	-	5
Mozambique	-	-	-	-	-	-	-	1	-	-	-	-	-	-	-	-	-	-	-	-	1
Nigeria	1	1	-	-	5	6	4	-	-	-	-	-	-	-	-	-	-	-	-	-	17
República Centroafricana	-	-	-	-	-	-	-	-	-	-	-	-	-	-	-	-	-	-	-	-	-
Ruanda	-	-	-	-	-	-	-	-	-	-	-	-	-	-	-	-	-	-	-	-	-
Santo Tomé y Príncipe	-	-	-	-	-	-	-	-	-	-	-	-	-	-	-	-	-	-	-	-	-
Senegal	1	3	2	2	-	2	3	1	-	-	1	-	-	-	-	-	-	-	-	-	15
Sierra Leona	-	-	-	-	2	-	-	-	-	-	-	-	-	-	-	-	-	-	-	-	2
Somalia	-	2	1	-	-	1	-	1	-	-	-	-	-	-	-	-	-	-	-	-	5
Tanzania	-	-	-	-	-	1	-	-	-	-	-	-	-	-	-	-	-	-	-	-	1
Túnez	1	2	-	-	-	-	-	1	-	-	-	-	-	-	-	-	-	-	-	-	4
Zaire	-	-	-	-	-	-	-	-	-	-	-	-	-	-	-	-	-	-	-	-	-
Zambia	-	-	-	-	-	-	-	-	-	-	-	-	-	-	-	-	-	-	-	-	-
América del Norte	5	11	6	5	9	6	13	12	18	12	9	3	2	2	1	-	-	-	-	-	114
Canadá	-	-	-	-	1	-	-	2	1	-	2	1	-	1	-	-	-	-	-	-	8
Estados Unidos de América	1	5	2	-	5	2	5	3	7	3	5	1	2	-	-	-	-	-	-	-	41
México	4	6	4	5	3	4	8	7	10	9	2	1	-	1	1	-	-	-	-	-	65
América Central	2	5	9	12	14	31	40	25	17	14	7	4	4	2	2	3	1	-	-	1	193
Barbados	-	-	-	-	-	1	-	-	-	-	-	-	-	-	-	-	-	-	-	-	1
Costa Rica	-	1	1	-	1	1	-	1	1	-	-	-	-	-	-	-	-	-	-	-	7
Cuba	-	2	3	7	6	17	23	11	6	5	3	2	4	1	1	3	-	-	-	-	94
Dominica	-	-	-	-	-	-	-	-	1	-	-	-	-	-	-	-	-	-	-	-	1
El Salvador	-	1	-	-	-	1	-	2	1	1	-	-	-	-	-	-	-	-	-	1	7
Granada	-	-	-	-	-	-	-	-	-	-	-	-	-	-	-	-	-	-	-	-	-
Guatemala	1	-	-	-	1	1	1	-	1	1	2	-	-	-	-	-	-	-	-	-	8
Haití	-	-	-	1	1	-	2	2	-	-	2	-	-	-	-	-	-	-	-	-	8
Honduras	1	-	1	1	1	1	4	1	-	-	-	1	-	-	-	-	-	-	-	-	11
Nicaragua	-	-	-	-	-	1	-	-	-	-	-	-	-	-	-	-	-	-	-	-	1
Panamá	-	1	4	3	4	8	10	8	7	6	-	1	-	1	1	-	1	-	-	-	55
República Dominicana	-	-	-	-	-	-	-	-	-	-	-	-	-	-	-	-	-	-	-	-	-
América del Sur	76	117	124	104	266	335	318	235	158	121	70	29	21	10	6	6	3	1	1	2.001	
Argentina	4	8	8	5	15	17	15	10	5	15	5	3	1	1	1	4	-	-	1	-	118
Bolivia	1	-	1	2	1	3	4	1	3	-	-	1	-	-	-	-	-	-	-	-	17
Brasil	7	5	5	9	22	23	20	11	9	9	4	1	2	-	1	2	1	-	-	-	131
Chile	-	1	1	-	-	5	1	-	1	3	3	-	-	-	-	-	-	-	-	-	15
Colombia	17	38	38	34	122	149	115	94	43	45	29	6	11	4	2	-	1	-	-	-	748
Ecuador	43	60	62	50	94	122	135	103	87	44	21	18	3	5	1	-	-	-	-	-	848
Paraguay	-	1	2	-	-	1	1	1	2	-	-	-	-	-	-	-	-	-	-	-	8
Perú	1	1	2	3	5	7	10	4	3	3	5	-	1	-	-	-	-	-	-	-	45
Uruguay	1	1	4	-	-	2	2	4	2	-	-	-	2	-	-	-	-	-	-	-	18
Venezuela	2	2	1	1	7	6	15	7	3	2	3	-	1	-	1	-	1	1	-	-	53
Asia	8	14	15	12	11	29	27	20	13	12	12	4	4	4	-	-	-	-	-	-	185
Arabia Saudita	-	-	-	-	1	-	-	-	-	-	-	-	1	-	-	-	-	-	-	-	2
Azerbaián	-	-	-	-	-	-	-	-	-	-	-	-	-	-	-	-	-	-	-	-	-
China	5	7	5	5	6	17	15	13	4	7	4	1	2	-	-	-	-	-	-	-	91
Emiratos Arabes Unidos	-	-	-	-	-	-	-	-	-	-	-	-	-	-	-	-	-	-	-	-	-
Filipinas	-	1	-	-	-	1	1	-	1	1	2	1	-	1	-	-	-	-	-	-	9
India	1	-	1	1	-	2	-	1	-	-	-	-	-	1	-	-	-	-	-	-	7
Indonesia	-	-	-	-	-	-	1	-	-	-	-	-	-	-	-	-	-	-	-	-	1
Irak	-	-	-	-	-	-	-	-	-	-	-	-	-	-	-	-	-	-	-	-	-
Irán	1	-	1	-	-	1	1	1	1	-	2	-	-	-	-	-	-	-	-	-	8
Israel	-	1	-	-	-	-	-	-	-	-	-	-	-	-	-	-	-	-	-	-	1

Edad hombres																					
0-4	5-9	10-14	15-19	20-24	25-29	30-34	35-39	40-44	45-49	50-54	55-59	60-64	65-69	70-74	75-79	80-84	85-89	90 y más	Total		
57	53	52	57	176	268	233	143	93	49	27	7	11	4	6	3	1	1	-	1.241	África	
-	3	-	-	-	3	3	1	1	-	-	-	-	-	-	-	-	-	-	11	Angola	
7	6	8	6	2	8	16	15	6	1	1	-	-	1	1	-	-	-	-	78	Argelia	
-	-	-	-	-	1	1	1	-	-	-	-	-	-	-	-	-	-	-	3	Burkina Fasso	
-	-	-	-	-	-	-	-	-	1	-	-	-	-	-	-	-	-	-	1	Cabo Verde	
-	-	-	-	2	4	2	2	1	-	-	-	-	-	-	-	-	-	-	11	Camerun	
1	-	-	-	-	-	2	-	-	-	1	-	-	-	-	-	-	-	-	4	Congo	
1	1	-	-	-	-	2	-	1	-	-	-	-	-	-	-	-	-	-	5	Egipto	
-	-	-	-	-	-	2	1	-	-	-	-	-	-	-	-	-	-	-	3	Gambia	
-	-	-	-	-	-	1	1	-	-	-	-	-	-	-	-	-	-	-	2	Ghana	
-	-	-	-	1	1	-	2	-	-	1	-	-	-	-	-	-	-	-	5	Guinea	
-	-	-	-	1	1	-	-	-	-	-	-	-	-	-	-	-	-	-	2	Guinea Bissau	
-	-	1	1	-	-	3	-	1	-	-	-	-	-	-	1	-	-	-	7	Guinea Ecuatorial	
-	-	-	-	-	-	-	-	-	-	-	-	-	-	-	1	-	-	-	1	Kenia	
-	1	-	-	2	2	5	3	-	-	-	-	-	-	-	-	-	-	-	13	Liberia	
-	-	-	-	-	-	1	-	-	-	-	-	-	-	-	-	-	-	-	1	Libia	
-	-	-	-	-	-	-	-	2	-	-	-	-	-	-	-	-	-	-	2	Madagascar	
-	-	-	-	1	-	-	1	1	-	-	-	-	-	-	-	-	-	-	3	Mali	
42	33	39	48	160	220	163	104	69	43	19	6	10	3	5	1	1	1	-	967	Marruecos	
-	2	1	-	-	1	4	-	1	2	-	1	1	-	-	-	-	-	-	13	Mauritania	
-	-	-	-	-	-	-	-	-	1	-	-	-	-	-	-	-	-	-	1	Mozambique	
5	1	-	-	5	23	19	4	2	-	-	-	-	-	-	-	-	-	-	59	Nigeria	
-	-	-	-	-	-	-	-	-	-	1	-	-	-	-	-	-	-	-	1	República Centroafricana	
-	-	-	-	-	1	1	-	-	-	-	-	-	-	-	-	-	-	-	2	Ruanda	
-	2	-	-	-	-	-	1	-	-	-	-	-	-	-	-	-	-	-	3	Santo Tomé y Príncipe	
1	1	1	1	2	1	1	4	5	1	4	-	-	-	-	-	-	-	-	22	Senegal	
-	-	-	1	-	2	4	-	-	-	-	-	-	-	-	-	-	-	-	7	Sierra Leona	
-	3	2	-	-	-	-	1	2	-	-	-	-	-	-	-	-	-	-	8	Somalia	
-	-	-	-	-	-	-	-	-	-	-	-	-	-	-	-	-	-	-	-	-	Tanzania
-	-	-	-	-	-	2	1	1	-	-	-	-	-	-	-	-	-	-	4	Túnez	
-	-	-	-	-	-	-	1	-	-	-	-	-	-	-	-	-	-	-	1	Zaire	
-	-	-	-	-	-	1	-	-	-	-	-	-	-	-	-	-	-	-	1	Zambia	
4	9	12	7	8	10	7	6	15	9	7	3	3	-	1	2	-	-	1	104	América del Norte	
-	-	-	1	1	-	-	-	-	-	-	-	-	-	-	-	-	-	-	2	Canadá	
2	2	4	1	4	5	4	1	5	5	3	2	2	-	1	2	-	-	1	44	Estados Unidos de América	
2	7	8	5	3	5	3	5	10	4	4	1	1	-	-	-	-	-	-	58	México	
5	5	9	10	8	11	21	16	10	10	8	3	5	1	2	1	1	-	-	126	América Central	
-	-	-	-	-	-	-	-	-	-	-	-	-	-	-	-	-	-	-	-	-	Barbados
-	2	-	2	-	-	1	-	-	2	1	-	-	-	-	-	-	-	-	8	Costa Rica	
2	2	5	4	3	9	13	10	9	7	6	2	5	1	1	-	1	-	-	80	Cuba	
-	-	-	-	-	-	-	-	-	-	-	-	-	-	-	-	-	-	-	-	-	Dominica
-	-	-	1	1	-	2	3	1	1	-	-	-	-	1	-	-	-	-	10	El Salvador	
-	-	-	-	-	-	-	-	-	-	-	-	-	-	-	1	-	-	-	1	Granada	
2	-	-	-	-	-	2	-	-	-	-	-	-	-	-	-	-	-	-	4	Guatemala	
-	-	-	1	-	-	-	-	-	-	-	-	-	-	-	-	-	-	-	1	Haití	
-	-	-	-	-	1	1	2	-	-	-	1	-	-	-	-	-	-	-	5	Honduras	
-	1	-	-	-	1	1	-	-	-	-	-	-	-	-	-	-	-	-	3	Nicaragua	
1	-	4	2	4	-	1	1	-	-	1	-	-	-	-	-	-	-	-	14	Panamá	
-	-	-	-	-	-	-	-	-	-	-	-	-	-	-	-	-	-	-	-	-	República Dominicana
65	123	100	106	185	208	186	144	118	96	40	16	7	3	5	-	-	1	1	1.404	América del Sur	
8	6	9	5	20	21	12	12	7	10	8	3	4	-	1	-	-	-	-	126	Argentina	
-	-	1	1	-	2	5	1	2	1	-	-	-	-	-	-	-	-	-	13	Bolivia	
1	5	7	6	17	8	4	6	4	6	6	1	-	1	-	-	-	-	-	72	Brasil	
-	-	-	-	1	2	4	1	-	-	4	1	-	-	-	-	-	-	-	13	Chile	
20	44	38	36	71	68	60	45	43	29	9	7	1	-	2	-	-	1	1	475	Colombia	
33	64	42	52	67	94	94	66	56	40	7	3	-	2	2	-	-	-	-	622	Ecuador	
-	-	-	-	-	1	-	-	1	-	-	-	-	-	-	-	-	-	-	2	Paraguay	
1	1	-	3	3	5	-	4	1	2	4	1	2	-	-	-	-	-	-	27	Perú	
2	1	1	2	2	4	3	3	2	5	1	-	-	-	-	-	-	-	-	26	Uruguay	
-	2	2	1	4	3	4	6	2	3	1	-	-	-	-	-	-	-	-	28	Venezuela	
11	12	8	7	19	45	47	36	28	14	21	10	5	2	1	-	-	-	-	1	267	Asia
-	-	-	-	-	-	1	-	-	-	-	-	-	-	-	-	-	-	-	1	2	Arabia Saudita
-	-	-	-	-	1	-	-	-	-	1	-	-	-	-	-	-	-	-	-	2	Azerbaiján
6	7	5	1	9	15	26	17	12	5	9	3	2	1	-	-	-	-	-	118	China	
-	-	-	-	-	-	1	1	-	-	-	-	-	-	-	-	-	-	-	2	Emiratos Arabes Unidos	
-	-	-	-	-	1	-	1	-	-	-	-	-	-	-	-	-	-	-	2	Filipinas	
1	1	-	-	-	2	3	-	1	-	2	-	-	-	-	-	-	-	-	10	India	
-	-	-	-	-	-	-	-	-	-	-	-	-	-	-	-	-	-	-	-	-	Indonesia
-	-	-	-	-	3	-	-	1	-	-	-	-	-	-	-	-	-	-	4	Irak	
-	-	1	1	-	3	-	-	2	-	-	1	1	-	-	-	-	-	-	9	Irán	
-	-	-	-	-	1	-	-	-	1	-	-	-	-	-	-	-	-	-	2	Israel	

1. Población y migraciones

1.1.6. Población de nacionalidad extranjera por sexo, grupos quinquenales de edad y provincia de residencia. Año 2003

	Edad mujeres																			Total
	0-4	5-9	10-14	15-19	20-24	25-29	30-34	35-39	40-44	45-49	50-54	55-59	60-64	65-69	70-74	75-79	80-84	85-89	90 y más	
Japón	-	-	-	-	-	-	4	1	-	1	-	1	-	-	-	-	-	-	-	7
Jordania	-	-	-	-	-	-	-	-	-	-	-	-	-	-	-	-	-	-	-	-
Libano	-	-	-	-	-	-	-	-	-	1	-	-	-	-	-	-	-	-	-	1
Pakistán	1	5	8	5	4	6	5	2	5	2	4	1	1	2	-	-	-	-	-	51
República de Corea	-	-	-	-	-	-	-	-	1	-	-	-	-	-	-	-	-	-	-	1
Siria	-	-	-	1	-	1	-	1	-	-	-	-	-	-	-	-	-	-	-	3
Tailandia	-	-	-	-	-	-	-	-	1	-	-	-	-	-	-	-	-	-	-	1
Turquía	-	-	-	-	-	1	-	1	-	-	-	-	-	-	-	-	-	-	-	2
Países sin relaciones diplomáticas	-	-	-	-	-	-	-	-	-	-	-	-	-	-	-	-	-	-	-	-
Oceania	-	1	2	2	-	-	1	4	1	2	-	-	-	-	-	-	-	-	-	13
Australia	-	-	2	1	-	-	1	4	1	2	-	-	-	-	-	-	-	-	-	11
Nueva Zelanda	-	-	-	-	-	-	-	-	-	-	-	-	-	-	-	-	-	-	-	-
Papua Nueva Guinea	-	-	-	1	-	-	-	-	-	-	-	-	-	-	-	-	-	-	-	1
Tonga	-	1	-	-	-	-	-	-	-	-	-	-	-	-	-	-	-	-	-	1
Total	169	233	239	234	477	673	653	498	355	262	161	76	60	44	17	18	10	4	3	4.186

Granada

Unión Europea	62	96	138	104	203	254	276	285	251	217	213	245	243	213	166	143	94	46	22	3.271
Alemania	7	20	28	22	37	44	53	62	67	43	35	46	64	45	24	22	16	10	5	650
Austria	-	-	-	-	1	4	7	1	1	3	4	4	2	3	2	2	1	1	1	37
Bélgica	5	5	3	3	11	18	11	14	9	16	15	27	23	33	39	33	23	6	1	295
Dinamarca	2	3	2	4	1	4	2	7	4	4	7	12	23	21	13	19	5	4	-	137
Finlandia	-	-	-	-	2	2	2	2	1	1	4	5	3	-	-	-	-	-	-	22
Francia	8	9	25	26	56	72	68	44	38	28	25	25	22	21	23	13	6	7	7	523
Grecia	-	-	-	-	1	-	3	2	1	-	2	1	1	-	-	-	-	-	-	11
Irlanda	-	1	2	-	-	-	5	4	3	5	1	2	2	1	1	1	-	-	-	28
Italia	11	17	23	12	31	41	24	34	18	12	21	13	12	8	8	5	2	1	1	294
Luxemburgo	1	-	-	-	-	-	-	1	-	1	-	-	-	-	-	3	-	-	-	6
Países Bajos	2	6	5	4	9	8	19	9	19	7	10	15	11	6	6	4	3	1	2	146
Portugal	1	2	3	2	12	13	14	13	12	16	9	2	3	3	2	-	-	1	1	109
Reino Unido	24	32	44	28	37	41	60	89	71	77	78	83	66	55	38	27	31	11	3	895
Suecia	1	1	3	3	5	7	8	5	6	4	5	11	9	14	10	14	7	4	1	118
Resto de Europa	36	53	49	63	258	256	183	100	75	65	48	25	16	12	4	7	10	5	3	1.268
Albania	-	-	-	-	-	1	-	-	-	-	-	-	-	-	-	-	-	-	-	1
Andorra	-	1	1	1	-	-	-	1	1	-	-	-	-	-	-	-	-	-	1	6
Armenia	-	2	1	-	2	2	2	2	-	2	-	-	-	-	-	-	-	-	-	13
Bielorrusia	-	-	5	-	4	6	5	3	1	-	2	1	-	-	-	-	-	1	-	28
Bosnia-Herzegovina	-	-	-	-	-	1	-	-	1	1	-	-	1	-	-	-	-	-	-	4
Bulgaria	2	1	1	3	10	10	3	4	4	6	1	-	1	-	-	-	-	-	-	46
Chipre	-	-	-	-	-	-	-	-	-	-	-	-	-	-	-	-	-	-	-	-
Croacia	-	-	-	-	-	1	-	-	-	-	-	-	-	-	-	-	-	-	-	1
Eslovaquia	-	-	-	-	1	-	1	-	-	-	-	-	-	-	-	-	-	-	-	2
Eslovenia	-	-	-	-	-	-	-	-	1	-	1	-	-	-	-	-	-	-	-	2
Estonia	-	-	-	-	-	1	-	-	-	-	-	-	-	-	-	-	-	-	-	1
Georgia	-	-	-	-	-	-	-	2	-	-	-	-	-	-	-	-	-	-	-	2
Hungría	-	-	-	-	2	1	2	1	1	-	-	-	-	-	-	-	-	-	-	7
Islandia	-	-	1	-	1	-	-	1	-	1	-	-	-	-	-	-	-	-	-	4
Letonia	-	-	-	-	1	1	-	1	-	-	-	-	-	-	-	-	-	-	-	3
Lituania	4	10	8	-	28	23	11	16	1	5	-	-	-	-	-	-	-	-	-	106
Moldavia	-	-	-	-	-	1	-	-	-	-	-	-	-	-	-	-	-	-	-	1
Noruega	1	4	1	2	4	3	3	2	3	3	2	6	3	1	1	3	3	1	-	46
Polonia	1	1	2	3	10	12	7	3	3	2	2	-	3	-	-	1	-	-	-	50
República Checa	-	-	-	-	6	4	2	-	-	-	-	1	1	-	-	-	1	-	1	16
Rumanía	20	20	18	35	103	98	73	30	23	19	11	5	1	-	-	-	-	-	-	456
Rusia	5	6	3	6	70	73	45	11	6	5	4	1	1	1	-	1	-	-	-	238
Suiza	1	3	6	9	5	6	4	10	13	7	10	7	4	9	3	2	5	3	1	108
Ucrania	2	1	2	4	11	8	23	13	16	13	11	3	1	-	-	-	-	-	-	108
Yugoslavia	-	4	-	-	-	4	2	-	1	1	4	1	-	1	-	-	1	-	-	19
África	66	83	85	156	394	347	289	243	143	109	52	36	20	14	16	3	4	-	6	2.066
Angola	-	-	-	-	-	-	-	-	-	-	-	-	-	-	-	-	-	-	-	-
Argelia	1	3	6	5	3	9	7	4	7	5	2	3	-	1	-	-	1	-	2	59
Benin	-	-	-	-	-	-	-	-	-	-	-	-	-	-	-	-	-	-	-	-
Burkina Faso	-	-	-	-	-	-	-	-	-	-	-	-	-	-	-	-	-	-	-	-
Cabo Verde	-	-	-	-	-	-	1	1	1	-	-	-	-	-	-	-	-	-	-	3
Camerún	-	-	-	1	-	1	-	-	-	-	-	-	-	-	-	-	-	-	-	2
Congo	-	-	-	-	-	-	-	1	-	-	-	-	-	-	-	-	-	-	-	1
Egipto	-	-	-	-	-	-	2	-	-	-	1	1	-	-	-	-	-	-	-	4
Gabón	-	-	-	-	-	1	-	-	-	-	-	-	-	-	-	-	-	-	-	1
Gambia	-	-	-	-	-	-	-	-	-	-	-	-	-	-	-	-	-	-	-	-
Ghana	-	1	-	-	-	-	1	1	-	-	-	-	-	-	-	-	-	-	-	3

Edad hombres																				
0-4	5-9	10-14	15-19	20-24	25-29	30-34	35-39	40-44	45-49	50-54	55-59	60-64	65-69	70-74	75-79	80-84	85-89	90 y más	Total	
-	-	-	-	-	-	-	-	-	-	-	-	-	-	-	-	-	-	-	-	Japón
-	-	-	-	-	-	-	1	1	-	-	-	-	-	-	-	-	-	-	-	Jordania
-	-	-	-	-	-	-	-	-	-	-	-	1	-	-	-	-	-	-	-	Libano
3	4	2	3	8	18	14	14	11	5	9	4	1	1	1	-	-	-	-	98	Pakistán
-	-	-	2	-	-	-	-	1	1	-	-	-	-	-	-	-	-	-	4	República de Corea
1	-	-	-	1	1	2	1	-	1	-	1	1	-	-	-	-	-	-	9	Siria
-	-	-	-	-	-	-	-	-	-	-	-	-	-	-	-	-	-	-	-	Tailandia
-	-	-	-	1	-	-	-	-	-	-	-	-	-	-	-	-	-	-	1	Turquía
-	-	-	-	-	-	-	-	-	1	-	-	-	-	-	-	-	-	-	1	Países sin relaciones diplomáticas
1	-	1	-	2	-	3	-	-	1	1	-	-	-	-	-	-	-	-	9	Oceania
1	-	1	-	-	-	1	-	-	-	1	-	-	-	-	-	-	-	-	4	Australia
-	-	-	-	2	-	2	-	-	1	-	-	-	-	-	-	-	-	-	5	Nueva Zelanda
-	-	-	-	-	-	-	-	-	-	-	-	-	-	-	-	-	-	-	-	Papua Nueva Guinea
-	-	-	-	-	-	-	-	-	-	-	-	-	-	-	-	-	-	-	-	Tonga
170	244	222	228	502	735	666	499	381	265	143	75	59	21	25	11	3	5	14	4.268	Total
																				Granada
54	95	142	104	137	199	257	281	259	228	198	267	286	247	196	139	109	35	23	3.256	Unión Europea
12	12	33	26	31	38	66	64	59	43	42	61	66	47	30	20	12	4	4	670	Alemania
5	-	2	1	1	4	4	2	1	3	2	4	2	-	1	1	3	-	-	36	Austria
1	5	4	4	9	15	16	13	13	14	16	33	42	42	35	27	6	1	309	Bélgica	
1	3	4	2	1	4	2	8	6	4	5	14	25	17	19	12	10	5	1	143	Dinamarca
-	1	-	1	1	1	-	1	-	1	1	4	2	3	1	-	-	-	-	17	Finlandia
2	15	16	24	28	34	57	48	33	33	16	20	20	22	20	9	9	4	3	413	Francia
2	-	-	-	3	2	1	1	-	2	1	-	-	1	-	-	-	-	-	11	Grecia
2	-	1	-	-	2	6	4	3	1	2	3	2	-	1	2	-	-	-	29	Irlanda
7	13	25	18	28	53	50	47	54	35	26	27	23	12	13	5	5	-	1	442	Italia
-	-	-	-	-	1	2	1	-	-	-	1	-	-	-	3	-	-	-	8	Luxemburgo
-	5	6	4	7	5	9	16	14	16	10	10	9	16	7	3	6	2	-	145	Países Bajos
1	2	3	2	8	12	6	11	15	9	6	2	3	5	-	2	-	-	-	87	Portugal
23	34	46	19	18	25	35	62	57	64	69	99	85	68	47	38	25	10	11	835	Reino Unido
-	5	2	3	2	3	3	3	4	4	4	6	16	14	15	9	12	4	2	111	Suecia
53	55	65	74	195	255	231	138	92	75	48	18	12	11	6	10	10	1	1	1.350	Resto de Europa
-	-	-	-	-	1	2	-	-	-	-	-	-	-	-	-	-	-	-	3	Albania
-	-	2	1	-	3	2	-	-	1	-	-	-	-	-	-	-	-	-	9	Andorra
2	-	1	-	1	2	4	2	3	1	-	-	-	-	-	-	-	-	-	16	Armenia
1	-	-	1	2	1	2	2	-	1	-	-	-	-	-	-	-	-	-	10	Bielorrusia
-	-	-	-	-	1	2	-	-	-	1	-	-	-	-	-	-	-	-	4	Bosnia-Herzegovina
5	2	3	1	5	10	16	6	4	5	6	1	-	-	-	-	-	-	-	64	Bulgaria
-	-	-	-	-	1	-	-	-	-	-	-	-	-	-	-	-	-	-	1	Chipre
-	-	-	-	-	-	-	1	-	-	-	-	1	-	-	-	-	-	-	2	Croacia
-	-	-	-	-	1	-	-	-	-	-	-	-	-	-	-	-	-	-	1	Eslovaquia
-	-	-	-	-	-	1	-	-	-	1	-	-	-	-	-	-	-	-	2	Eslovenia
-	-	-	3	-	-	-	-	-	-	-	-	-	-	-	-	-	-	-	3	Estonia
-	-	-	-	-	1	-	-	-	-	-	-	-	-	-	-	-	-	-	1	Georgia
-	-	-	-	1	-	-	1	-	1	-	-	-	-	-	-	-	-	-	3	Hungría
-	1	-	-	1	-	1	-	1	-	-	-	-	-	-	-	-	-	-	3	Islandia
-	-	-	-	1	-	-	-	-	-	-	-	-	-	-	-	-	-	-	1	Letonia
3	6	9	3	22	14	16	15	8	6	3	-	-	-	-	-	-	-	-	105	Lituania
-	-	-	-	-	-	-	-	-	-	-	-	-	-	-	-	-	-	-	-	Moldavia
3	2	-	2	1	1	4	3	1	3	1	2	3	-	1	2	4	1	-	34	Noruega
-	1	1	1	6	7	11	4	2	6	-	-	1	1	-	1	-	-	-	42	Polonia
-	-	-	2	1	4	-	1	1	-	2	-	1	-	-	-	-	-	1	13	República Checa
31	20	29	44	136	155	130	72	49	29	15	3	1	2	-	-	-	-	-	716	Rumanía
5	15	7	-	9	16	16	3	3	3	6	-	-	1	-	-	-	-	-	84	Rusia
-	4	7	8	1	9	7	5	4	6	8	11	5	7	5	7	6	-	-	100	Suiza
1	4	4	7	9	22	14	21	16	12	3	1	-	-	-	-	-	-	-	114	Ucrania
2	-	2	1	-	5	4	2	-	1	2	-	-	-	-	-	-	-	-	19	Yugoslavia
78	90	94	174	582	696	688	520	290	162	72	25	26	9	13	2	6	-	8	3.535	África
-	-	-	-	-	-	-	1	-	-	-	-	-	-	-	-	-	-	-	1	Angola
5	3	5	2	8	31	28	27	5	4	3	3	2	-	3	-	-	-	-	129	Argelia
-	-	-	-	-	-	-	2	-	-	-	-	-	-	-	-	-	-	-	2	Benin
-	-	-	-	-	-	1	-	-	-	-	-	-	-	-	-	-	-	-	1	Burkina Faso
-	-	-	-	-	-	-	-	-	-	-	-	-	-	-	-	-	-	-	-	Cabo Verde
-	-	1	-	-	-	1	-	-	-	-	-	-	-	-	-	-	-	-	2	Camerún
-	-	-	-	-	-	-	2	-	-	-	-	-	-	-	-	-	-	-	2	Congo
-	-	-	-	-	2	1	2	-	-	1	-	-	-	-	-	-	-	-	6	Egipto
-	-	-	-	-	1	2	-	-	-	-	-	-	-	-	-	-	-	-	3	Gabón
-	-	-	-	1	-	-	-	-	-	-	-	-	-	-	-	-	-	-	1	Gambia
-	-	1	-	-	-	-	-	-	-	-	-	-	-	-	-	-	-	-	1	Ghana

1. Población y migraciones

1.1.6. Población de nacionalidad extranjera por sexo, grupos quinquenales de edad y provincia de residencia. Año 2003

	Edad mujeres																		Total	
	0-4	5-9	10-14	15-19	20-24	25-29	30-34	35-39	40-44	45-49	50-54	55-59	60-64	65-69	70-74	75-79	80-84	85-89		90 y más
Guinea	-	-	-	1	-	-	3	-	-	-	-	1	-	-	-	-	-	-	-	5
Guinea Bissau	-	-	-	-	-	-	-	-	-	-	-	-	-	-	-	-	-	-	-	-
Guinea Ecuatorial	2	1	4	2	4	8	1	5	-	-	-	2	-	-	2	-	-	-	-	31
Kenia	-	-	-	-	-	4	4	-	-	1	-	-	-	-	-	-	-	-	-	9
Lesotho	-	-	-	-	-	-	-	1	-	-	-	-	-	-	-	-	-	-	-	1
Libia	1	-	-	-	-	1	-	-	-	-	-	-	-	-	-	-	-	-	-	2
Malawi	-	-	-	-	-	-	-	-	-	1	-	-	-	-	-	-	-	-	-	1
Mali	-	-	-	-	-	-	-	-	-	-	-	-	-	-	-	-	-	-	-	-
Marruecos	60	68	68	145	373	305	256	218	126	94	42	26	17	11	14	1	2	-	4	1.830
Mauritania	-	4	3	1	3	-	2	-	1	1	-	-	-	-	-	-	-	-	-	15
Mozambique	-	-	-	-	-	-	-	-	1	-	-	-	-	-	-	-	-	-	-	1
Namibia	-	-	-	-	-	1	-	-	-	-	-	-	-	-	-	-	-	-	-	1
Nigeria	-	-	-	-	3	4	-	-	-	-	-	-	-	-	-	1	-	-	-	8
Ruanda	-	-	-	-	-	-	-	-	-	-	-	-	-	-	-	-	-	-	-	-
Senegal	2	5	3	-	8	12	10	11	5	6	5	3	3	-	-	-	-	-	-	73
Sierra Leona	-	-	-	-	-	-	-	-	-	-	-	-	-	-	-	-	-	-	-	-
Somalia	-	-	-	-	-	1	-	-	-	-	-	-	-	-	-	-	-	-	-	1
Sudáfrica	-	-	-	-	-	-	1	-	-	-	1	-	-	2	-	1	1	-	-	6
Sudán	-	-	-	-	-	-	-	-	-	-	-	-	-	-	-	-	-	-	-	-
Tanzania	-	-	-	-	-	-	-	-	-	1	-	-	-	-	-	-	-	-	-	1
Togo	-	-	-	-	-	-	-	-	-	-	-	-	-	-	-	-	-	-	-	-
Túnez	-	-	1	-	-	-	-	-	1	-	1	-	-	-	-	-	-	-	-	3
Zaire	-	-	-	-	-	-	1	-	1	-	-	-	-	-	-	-	-	-	-	2
Zimbabwe	-	1	-	-	-	-	-	1	-	-	-	-	-	-	-	-	-	-	-	2
Países sin relaciones diplomáticas	-	-	-	1	-	-	-	-	-	-	-	-	-	-	-	-	-	-	-	1
América del Norte	3	11	11	8	12	33	28	33	24	18	17	15	10	7	3	8	4	1	3	249
Canadá	-	1	2	1	1	-	2	4	2	2	1	4	-	3	1	2	-	-	-	26
Estados Unidos de América	1	9	6	5	7	21	14	18	12	16	11	9	10	4	2	6	4	1	2	158
México	2	1	3	2	4	12	12	11	10	-	5	2	-	-	-	-	-	-	1	65
América Central	3	5	11	15	25	47	48	48	35	21	11	8	5	6	4	1	-	2	1	296
Costa Rica	-	-	-	-	-	1	1	2	1	-	-	-	-	-	-	-	1	-	-	6
Cuba	1	2	3	4	14	26	15	25	8	7	5	3	2	3	1	1	-	1	1	122
Dominica	-	-	2	1	-	-	2	-	2	1	-	-	-	-	-	-	-	-	-	8
El Salvador	-	-	-	-	-	-	2	-	2	1	1	-	-	-	-	-	-	-	-	6
Granada	-	-	-	-	-	-	1	-	-	-	1	-	-	-	-	-	-	-	-	2
Guatemala	-	-	-	-	1	3	2	-	-	1	-	-	-	-	-	-	-	-	-	7
Haití	-	-	-	-	1	-	1	-	1	-	-	-	-	-	-	-	-	-	-	3
Honduras	2	-	2	1	-	1	2	4	1	1	-	1	-	1	-	-	-	-	-	16
Jamaica	-	-	-	-	-	-	-	-	1	-	-	-	-	-	-	-	-	-	-	1
Nicaragua	-	-	-	1	2	3	4	2	-	1	1	-	-	-	-	-	-	-	-	14
Panamá	-	-	-	-	-	-	1	-	1	1	-	-	-	-	-	-	-	-	-	3
República Dominicana	-	3	4	8	6	13	17	15	17	8	3	4	3	2	3	-	-	-	-	106
Trinidad y Tobago	-	-	-	-	1	-	-	-	1	-	-	-	-	-	-	-	-	-	-	2
América del Sur	148	205	198	181	445	533	420	384	285	191	131	75	35	35	26	14	10	1	3	3.320
Argentina	55	86	67	52	112	144	83	79	76	73	57	33	19	17	14	5	7	1	-	980
Bolivia	6	7	3	4	35	21	14	12	11	5	3	2	-	1	-	1	-	-	-	125
Brasil	1	5	10	15	20	39	41	33	18	14	10	5	1	3	-	2	-	-	1	218
Chile	3	5	3	1	3	11	6	9	10	4	2	-	2	-	1	2	-	-	1	63
Colombia	30	44	47	51	123	145	134	84	35	31	12	7	8	4	-	-	-	-	-	889
Ecuador	48	51	55	48	134	139	107	86	65	43	17	11	3	2	3	1	-	-	-	813
Paraguay	-	-	1	-	-	2	3	2	-	-	1	-	-	-	-	-	1	-	-	10
Perú	-	-	3	1	7	13	8	7	9	7	3	3	1	1	2	1	-	-	-	66
Uruguay	-	3	5	2	3	4	11	6	6	6	4	2	2	2	1	1	2	-	-	60
Venezuela	5	4	4	7	8	15	13	16	6	4	3	7	-	1	1	1	-	-	1	96
Asia	12	22	17	17	42	46	63	62	41	34	26	8	9	3	6	2	2	-	-	412
Arabia Saudita	-	-	-	1	-	-	-	-	-	-	-	-	-	-	-	-	-	-	-	1
Bangladesh	-	-	-	-	-	-	-	-	-	-	-	-	-	-	-	-	-	-	-	-
Birmania	-	-	-	-	1	-	-	-	-	-	-	1	-	-	-	-	-	-	-	2
China	7	12	7	14	18	22	26	30	14	17	6	2	6	1	1	-	-	-	-	183
Filipinas	-	-	1	-	1	-	2	1	4	1	2	1	1	-	-	-	-	-	-	14
India	-	-	-	-	6	11	14	5	6	3	1	-	-	-	1	1	-	-	-	48
Indonesia	-	-	-	-	-	-	-	1	-	-	-	-	1	-	-	-	-	-	-	2
Irak	1	-	-	-	5	-	-	-	1	1	2	-	-	-	-	-	-	-	-	10
Irán	-	-	-	1	-	1	-	-	3	1	1	2	-	-	2	-	-	-	-	11
Israel	1	1	-	-	-	-	1	1	-	2	-	-	-	-	-	-	-	-	-	6
Japón	-	1	-	1	6	9	12	12	4	3	8	1	1	1	1	-	1	-	-	61
Jordania	-	3	6	-	-	-	2	2	2	1	-	-	-	-	-	-	1	-	-	17
Kazajstan	-	-	-	-	1	-	-	-	-	-	-	-	-	-	-	-	-	-	-	1
Kuwait	-	-	-	-	-	-	-	1	-	-	-	-	-	-	-	-	-	-	-	1

Edad hombres																					
0-4	5-9	10-14	15-19	20-24	25-29	30-34	35-39	40-44	45-49	50-54	55-59	60-64	65-69	70-74	75-79	80-84	85-89	90 y más	Total		
-	-	-	-	4	-	3	2	1	-	-	-	-	-	-	-	-	-	-	10	Guinea	
-	-	-	-	-	2	1	-	-	-	-	-	-	-	-	-	-	-	-	3	Guinea Bissau	
-	2	1	1	2	2	9	1	3	2	-	-	3	-	-	-	-	-	-	26	Guinea Ecuatorial	
-	-	-	-	-	-	-	-	-	-	-	-	-	-	-	-	-	-	-	-	-	Kenia
-	-	-	-	-	-	-	-	-	-	-	-	-	-	-	-	-	-	-	-	-	Lesotho
-	-	-	-	-	2	3	-	-	-	-	-	-	-	-	-	-	-	-	5	Libia	
-	-	-	-	1	-	-	-	-	-	-	-	-	-	-	-	-	-	-	1	Malawi	
1	-	-	-	1	2	2	-	-	1	-	-	-	-	-	-	-	-	-	7	Mali	
66	81	81	160	532	569	530	362	186	90	52	17	21	8	8	2	6	-	8	2.779	Marruecos	
3	-	-	-	-	4	4	1	3	2	-	-	-	-	-	-	-	-	-	17	Mauritania	
-	-	-	-	-	-	-	-	1	-	-	-	-	-	-	-	-	-	-	1	Mozambique	
-	-	-	-	-	-	-	-	-	-	-	-	-	-	-	-	-	-	-	-	-	Namibia
-	-	-	-	-	2	1	1	1	1	-	-	-	-	-	-	-	-	-	6	Nigeria	
-	-	-	-	-	-	1	-	-	-	-	-	-	-	-	-	-	-	-	1	Ruanda	
3	3	4	10	32	78	96	106	83	58	13	4	-	1	-	-	-	-	-	491	Senegal	
-	-	-	-	-	-	1	-	2	-	-	-	-	-	-	-	-	-	-	3	Sierra Leona	
-	-	-	-	-	-	1	2	-	-	-	-	-	-	-	-	-	-	-	3	Somalia	
-	-	-	-	1	-	1	-	-	-	2	1	-	-	2	-	-	-	-	7	Sudáfrica	
-	-	-	-	-	-	-	-	1	-	-	-	-	-	-	-	-	-	-	1	Sudán	
-	-	-	-	-	-	-	-	-	-	-	-	-	-	-	-	-	-	-	-	-	Tanzania
-	-	-	-	-	1	-	1	-	-	-	-	-	-	-	-	-	-	-	2	Togo	
-	-	-	-	-	-	4	4	1	2	1	-	-	-	-	-	-	-	-	12	Túnez	
-	-	1	1	-	-	-	2	3	2	-	-	-	-	-	-	-	-	-	9	Zaire	
-	1	-	-	-	1	-	1	-	-	-	-	-	-	-	-	-	-	-	3	Zimbabwe	
-	-	-	-	-	-	-	-	-	-	-	-	-	-	-	-	-	-	-	-	-	Países sin relaciones diplomáticas
4	8	10	8	30	26	27	28	17	12	15	8	8	8	12	7	5	1	1	235	América del Norte	
-	1	1	-	-	2	5	6	2	1	1	-	-	1	1	1	1	1	-	24	Canadá	
2	4	6	4	27	19	12	17	11	9	12	7	7	7	11	6	4	-	1	166	Estados Unidos de América	
2	3	3	4	3	5	10	5	4	2	2	1	1	-	-	-	-	-	-	45	México	
4	5	6	10	5	19	24	33	13	9	6	5	4	1	-	3	-	-	-	147	América Central	
-	-	-	-	-	1	1	-	1	-	-	-	1	-	-	-	-	-	-	4	Costa Rica	
2	1	3	2	-	13	20	24	7	4	5	3	2	1	-	2	-	-	-	89	Cuba	
-	-	-	-	-	-	-	1	-	-	-	-	-	-	-	-	-	-	-	1	Dominica	
-	-	-	-	-	1	-	-	1	1	-	-	-	-	-	-	-	-	-	3	El Salvador	
-	-	-	-	-	-	-	-	-	-	-	-	-	-	-	-	-	-	-	-	-	Granada
-	-	-	-	-	1	-	-	1	-	-	-	-	-	-	-	-	-	-	2	Guatemala	
-	-	-	-	-	-	-	-	1	-	-	-	-	-	-	1	-	-	-	2	Haití	
1	1	-	1	-	1	1	1	-	-	-	1	-	-	-	-	-	-	-	7	Honduras	
-	-	-	-	-	-	-	-	-	-	-	-	-	-	-	-	-	-	-	-	-	Jamaica
-	1	1	-	-	-	-	2	-	-	-	-	-	-	-	-	-	-	-	4	Nicaragua	
-	-	-	-	1	-	-	-	-	-	-	-	-	-	-	-	-	-	-	1	Panamá	
1	2	1	7	4	2	2	5	2	3	1	1	1	-	-	-	-	-	-	32	República Dominicana	
-	-	1	-	-	-	-	-	-	1	-	-	-	-	-	-	-	-	-	2	Trinidad y Tobago	
143	171	188	196	401	543	445	352	259	190	101	42	34	16	19	9	2	3	2	3.116	América del Sur	
53	56	67	64	100	170	128	103	79	74	55	20	18	11	10	5	-	1	1	1.015	Argentina	
6	4	1	7	49	38	28	24	19	3	4	2	1	-	-	1	-	-	-	187	Bolivia	
2	3	12	12	9	14	9	13	8	2	2	2	-	-	3	-	-	1	-	92	Brasil	
-	4	2	6	1	9	9	11	9	8	2	-	-	-	3	-	-	-	-	64	Chile	
37	48	44	38	77	87	112	80	53	35	12	6	5	4	-	1	1	-	-	640	Colombia	
40	48	49	55	153	199	138	94	76	55	22	5	6	-	-	-	1	-	1	942	Ecuador	
-	-	-	-	-	-	-	-	2	-	-	-	-	-	-	-	-	-	-	2	Paraguay	
1	1	4	7	4	5	7	4	2	3	-	4	2	-	-	-	-	1	-	45	Perú	
3	4	1	2	2	8	6	12	7	4	-	1	1	1	2	1	-	-	-	55	Uruguay	
1	3	8	5	6	13	8	11	4	6	4	2	1	-	1	1	-	-	-	74	Venezuela	
10	22	26	17	51	86	91	80	61	47	28	23	6	6	5	-	-	1	-	560	Asia	
-	-	-	-	-	-	-	-	-	-	-	-	-	-	-	-	-	-	-	-	-	Arabia Saudita
-	-	-	-	-	1	-	-	-	-	-	-	-	-	-	-	-	-	-	1	Bangladesh	
-	-	-	-	-	-	-	-	-	-	-	-	-	-	-	-	-	-	-	-	-	Birmania
5	10	16	7	24	35	33	27	26	18	6	5	1	5	3	-	-	-	-	221	China	
-	-	1	-	-	-	1	-	-	-	-	-	-	-	-	-	-	-	-	2	Filipinas	
-	1	-	-	5	-	4	-	3	-	-	-	-	-	1	-	-	-	-	14	India	
-	-	-	-	-	-	-	-	-	-	-	-	-	-	-	-	-	-	-	-	-	Indonesia
-	-	1	-	1	3	3	2	1	2	2	1	1	-	-	-	-	-	-	17	Irak	
-	-	3	1	1	1	-	2	1	1	1	1	-	-	-	-	-	-	-	12	Irán	
-	-	-	1	1	4	2	3	1	1	-	-	-	-	-	-	-	-	-	13	Israel	
-	2	-	1	3	2	-	4	4	2	7	7	-	-	1	-	-	1	-	34	Japón	
-	2	2	-	3	5	4	3	6	4	4	2	1	-	-	-	-	-	-	36	Jordania	
-	-	-	-	-	-	-	-	-	-	-	-	-	-	-	-	-	-	-	-	-	Kazajstan
-	-	-	-	-	-	-	1	1	-	-	-	-	-	-	-	-	-	-	2	Kuwait	

1. Población y migraciones

1.1.6. Población de nacionalidad extranjera por sexo, grupos quinquenales de edad y provincia de residencia. Año 2003

	Edad mujeres																		Total	
	0-4	5-9	10-14	15-19	20-24	25-29	30-34	35-39	40-44	45-49	50-54	55-59	60-64	65-69	70-74	75-79	80-84	85-89		90 y más
Libano	-	1	-	-	-	-	-	-	1	-	-	-	-	-	-	-	-	-	-	2
Malasia	-	-	-	-	-	-	-	1	-	1	-	-	-	-	-	-	-	-	-	2
Nepal	-	-	-	-	-	-	-	1	-	-	-	-	-	-	-	-	-	-	-	1
Omán	-	-	-	-	-	-	-	1	-	-	-	-	-	-	-	-	-	-	-	1
Pakistán	1	-	3	-	1	1	1	1	-	1	-	1	-	-	-	-	-	-	-	10
República de Corea	-	1	-	-	-	-	1	1	1	2	-	-	-	-	-	-	-	-	-	6
Siria	2	3	-	-	2	-	3	2	4	1	1	-	1	1	1	-	-	-	-	21
Tailandia	-	-	-	-	-	-	-	-	-	-	1	-	-	-	-	-	-	-	-	1
Turquía	-	-	-	-	-	-	-	-	1	-	2	-	-	-	-	-	-	-	-	3
Vietnam	-	-	-	-	1	1	1	1	-	-	2	-	-	-	-	-	-	-	-	6
Países sin relaciones diplomáticas	-	-	-	-	-	1	-	1	-	-	-	-	-	-	-	-	-	-	-	2
Oceanía	-	-	-	2	2	-	-	1	-	1	-	3	-	1	1	1	-	-	-	12
Australia	-	-	-	2	2	-	-	1	-	-	-	3	-	1	1	1	-	-	-	11
Nueva Zelanda	-	-	-	-	-	-	-	-	-	1	-	-	-	-	-	-	-	-	-	1
Total	330	475	509	546	1.381	1.516	1.307	1.156	854	656	498	415	338	291	226	179	124	55	38	10.894
Huelva																				
Unión Europea	21	34	48	45	70	106	101	114	117	101	102	85	53	50	48	45	43	43	25	1.251
Alemania	3	10	16	11	11	17	18	18	18	12	13	20	14	8	3	1	-	-	2	195
Austria	-	-	-	-	1	1	-	-	1	-	4	1	-	-	-	-	-	-	1	9
Bélgica	1	-	-	-	1	2	3	8	2	-	-	3	1	1	2	-	1	-	-	25
Dinamarca	-	-	-	1	-	-	-	-	-	-	-	2	-	-	-	-	-	-	-	3
Finlandia	-	-	-	-	-	-	-	-	1	-	-	-	1	-	-	-	-	-	-	2
Francia	3	3	1	-	10	18	9	13	5	4	4	4	-	3	3	2	4	3	-	89
Grecia	-	-	-	-	-	-	-	-	-	-	1	-	-	-	-	-	-	-	-	1
Irlanda	-	-	-	-	1	-	-	1	2	-	1	-	-	-	-	-	-	-	-	5
Italia	-	-	1	2	3	5	9	3	3	6	5	4	3	3	1	-	-	1	-	49
Luxemburgo	-	-	-	-	-	-	-	-	-	-	-	-	-	-	-	-	-	-	-	-
Países Bajos	2	4	-	2	-	-	3	1	4	5	8	1	1	-	1	1	-	-	-	33
Portugal	11	14	21	23	35	59	45	57	75	63	49	41	28	34	35	40	38	38	21	727
Reino Unido	1	3	8	6	8	4	14	11	6	11	16	8	3	1	2	1	-	1	1	105
Suecia	-	-	1	-	-	-	-	1	1	-	1	1	2	-	1	-	-	-	-	8
Resto de Europa	18	19	23	48	122	158	129	103	104	76	26	17	3	3	-	2	1	-	-	852
Andorra	-	-	-	-	-	-	-	-	-	-	-	-	-	-	-	-	-	-	-	-
Armenia	-	-	-	-	-	-	-	-	-	-	-	-	-	-	-	-	-	-	-	-
Bielorrusia	-	-	-	-	1	1	4	-	-	-	-	-	-	-	-	-	-	-	-	6
Bosnia-Herzegovina	-	-	-	1	-	-	1	1	-	1	-	-	-	-	-	-	-	-	-	4
Bulgaria	-	1	2	3	9	14	8	13	6	10	3	3	-	-	-	-	-	-	-	72
Croacia	-	-	-	-	1	3	1	-	-	-	-	-	-	-	-	-	-	-	-	5
Eslovaquia	-	-	-	-	1	2	-	-	-	-	-	-	-	-	-	-	-	-	-	3
Eslovenia	-	-	-	-	-	1	-	-	-	-	-	-	-	-	-	-	-	-	-	1
Estonia	-	-	-	1	1	-	1	-	2	-	2	-	-	-	-	-	-	-	-	7
Georgia	-	-	-	-	-	-	-	-	2	-	-	-	-	-	-	-	-	-	-	2
Hungría	-	-	-	-	1	1	1	-	-	1	-	-	-	-	-	-	-	-	-	4
Islandia	-	-	-	-	-	-	-	-	-	-	-	-	-	-	-	-	-	-	-	-
Letonia	-	-	-	-	-	1	-	1	1	1	-	-	-	-	-	-	-	-	-	4
Lituania	4	1	2	6	9	8	16	9	10	4	-	1	-	-	-	-	-	-	-	70
Moldavia	1	-	-	-	-	1	1	1	3	-	1	-	-	-	-	-	-	-	-	8
Noruega	1	-	1	1	-	-	-	1	-	-	1	-	-	2	-	-	-	-	-	7
Polonia	-	1	-	3	27	14	4	3	9	3	-	-	-	-	-	-	1	-	-	65
República Checa	-	-	1	-	-	1	1	1	-	1	-	-	-	-	-	-	-	-	-	5
Rumanía	8	8	7	25	37	44	40	28	14	10	2	1	1	-	-	-	-	-	-	225
Rusia	3	2	3	-	9	21	13	6	9	9	1	1	1	1	-	-	-	-	-	79
Suiza	1	2	-	-	-	1	3	4	1	1	1	2	1	-	-	2	-	-	-	19
Ucrania	-	4	7	8	26	45	35	33	47	35	15	9	-	-	-	-	-	-	-	264
Yugoslavia	-	-	-	-	-	-	-	2	-	-	-	-	-	-	-	-	-	-	-	2
África	53	67	71	81	138	142	114	104	64	36	18	6	17	8	2	1	2	-	-	924
Angola	-	1	-	1	3	2	4	-	1	-	-	-	-	1	-	-	-	-	-	13
Argelia	1	3	7	8	3	6	7	4	1	1	2	-	-	-	-	-	-	-	-	43
Benin	-	-	-	-	-	-	-	-	-	-	-	-	-	-	-	-	-	-	-	-
Burkina Faso	-	-	-	-	-	-	-	-	-	-	-	-	-	-	-	-	-	-	-	-
Cabo Verde	-	-	-	-	-	-	-	-	-	1	-	-	-	-	-	-	-	-	-	1
Camerún	-	-	-	-	-	-	-	-	-	-	-	-	-	-	-	-	-	-	-	-
Costa de Marfil	-	-	-	-	-	-	-	-	-	-	-	-	-	-	-	-	-	-	-	-
Egipto	-	-	-	-	1	-	-	-	-	1	-	-	-	-	-	-	-	-	-	2
Etiopía	-	-	-	-	-	-	-	-	-	-	-	-	-	-	-	-	-	-	-	-
Gambia	-	-	-	-	-	1	-	-	-	-	-	-	-	-	-	-	-	-	-	1
Ghana	-	-	-	-	-	1	1	-	-	-	-	-	-	-	-	-	-	-	-	2
Guinea	-	-	-	-	1	-	-	-	-	-	-	-	-	-	-	-	-	-	-	1
Guinea Ecuatorial	-	1	-	-	1	1	2	1	-	-	1	-	-	-	-	-	-	-	-	7

Edad hombres																					
0-4	5-9	10-14	15-19	20-24	25-29	30-34	35-39	40-44	45-49	50-54	55-59	60-64	65-69	70-74	75-79	80-84	85-89	90 y más	Total		
1	-	-	1	-	3	7	7	1	3	-	-	-	-	-	-	-	-	-	23	Libano	
-	-	-	-	-	-	-	-	-	-	-	-	-	-	-	-	-	-	-	-	-	Malasia
-	-	-	1	-	-	-	-	1	-	-	-	-	-	-	-	-	-	-	2	Nepal	
-	-	-	-	-	-	-	-	-	-	-	-	-	-	-	-	-	-	-	-	-	Omán
2	4	2	1	8	25	27	13	9	10	2	3	-	-	-	-	-	-	-	106	Pakistán	
-	-	1	-	2	-	-	-	1	1	-	-	-	-	-	-	-	-	-	5	República de Corea	
2	2	-	4	2	4	7	16	5	5	5	3	2	-	-	-	-	-	-	57	Siria	
-	-	-	-	-	-	-	-	-	-	-	-	-	-	-	-	-	-	-	-	-	Tailandia
-	1	-	-	-	-	2	-	1	-	-	-	-	1	-	-	-	-	-	5	Turquía	
-	-	-	-	1	3	-	-	-	-	1	-	1	-	-	-	-	-	-	6	Vietnam	
-	-	-	-	-	-	1	2	-	-	-	1	-	-	-	-	-	-	-	4	Países sin relaciones diplomáticas	
-	1	1	1	1	3	1	1	3	-	2	-	1	1	3	-	1	-	-	20	Oceania	
-	1	1	1	1	3	1	1	2	-	1	-	-	1	3	-	1	-	-	17	Australia	
-	-	-	-	-	-	-	-	1	-	1	-	1	-	-	-	-	-	-	3	Nueva Zelanda	
346	447	532	584	1.402	1.827	1.764	1.433	994	723	470	388	377	299	254	170	133	41	35	12.219	Total	
																				Huelva	
24	20	42	54	92	127	133	126	126	112	112	87	92	73	56	54	43	25	14	1.412	Unión Europea	
4	4	9	12	12	13	23	26	16	8	16	16	16	11	7	2	-	-	-	195	Alemania	
-	-	1	1	-	2	1	-	-	1	1	1	-	-	-	-	-	-	-	8	Austria	
1	-	2	3	-	4	2	2	2	-	1	5	3	2	1	2	1	-	-	31	Bélgica	
-	-	-	-	-	-	-	1	-	-	-	-	2	-	-	3	1	-	-	7	Dinamarca	
-	-	-	-	-	-	-	-	-	-	-	-	-	1	-	-	-	-	-	1	Finlandia	
6	1	2	-	1	12	16	10	3	8	3	6	1	6	2	2	-	-	-	79	Francia	
-	-	-	-	-	-	1	-	-	-	-	-	-	-	-	-	-	-	-	1	Grecia	
-	-	-	-	-	1	1	2	-	1	1	-	-	-	-	-	-	-	-	6	Irlanda	
1	1	3	1	7	6	7	9	6	6	4	1	12	2	-	2	-	-	-	68	Italia	
-	-	1	-	-	-	-	-	-	-	-	-	-	-	-	-	-	-	-	1	Luxemburgo	
1	1	-	1	-	3	4	7	4	3	5	2	2	-	2	-	-	-	-	35	Países Bajos	
8	13	23	32	64	79	69	58	81	79	72	48	49	48	40	39	39	25	14	880	Portugal	
3	-	1	3	7	7	8	9	14	6	8	8	7	3	2	4	1	-	-	91	Reino Unido	
-	-	-	1	1	-	2	1	-	-	1	-	-	-	2	-	1	-	-	9	Suecia	
21	21	18	44	181	277	214	157	168	98	52	11	9	2	-	1	1	-	1	1.276	Resto de Europa	
-	-	1	-	-	-	-	-	-	-	-	-	-	-	-	-	-	-	-	1	Andorra	
-	-	-	-	1	-	-	-	-	-	-	-	-	-	-	-	-	-	-	1	Armenia	
-	1	-	1	1	2	3	-	2	-	-	-	-	-	-	-	-	-	-	10	Bielorrusia	
-	-	-	1	1	-	1	-	1	-	-	-	-	-	-	-	-	-	-	4	Bosnia-Herzegovina	
3	1	-	3	20	27	23	17	22	12	7	1	-	-	-	-	-	-	-	136	Bulgaria	
-	-	-	-	1	-	1	-	1	-	-	-	-	-	-	-	-	-	-	3	Croacia	
-	-	-	-	2	1	-	3	-	1	-	-	-	-	-	-	-	-	-	7	Eslovaquia	
-	-	-	-	-	-	1	-	-	-	-	-	-	-	-	-	-	-	-	1	Eslovenia	
-	1	1	-	1	-	-	-	-	-	-	-	-	-	-	-	-	-	-	3	Estonia	
-	-	-	-	2	1	1	2	-	-	-	-	-	-	-	-	-	-	-	6	Georgia	
-	-	-	-	-	-	-	1	-	-	1	-	-	-	-	-	-	-	-	2	Hungría	
-	-	-	-	-	-	-	2	-	-	-	-	-	-	-	-	-	-	-	2	Islandia	
-	-	-	-	6	1	1	2	4	-	-	-	-	-	-	-	-	-	-	14	Letonia	
3	2	3	6	12	13	5	14	10	4	3	-	-	-	-	-	-	-	-	75	Lituania	
-	-	-	2	-	6	2	4	3	-	2	-	-	-	-	-	-	-	-	19	Moldavia	
-	1	-	-	-	-	-	1	-	1	-	-	-	1	-	-	1	-	-	5	Noruega	
1	2	1	-	5	13	6	3	2	-	1	1	-	-	-	-	-	-	-	35	Polonia	
-	1	3	1	4	2	-	2	1	-	-	-	-	-	-	-	-	-	-	14	República Checa	
9	8	5	12	60	73	62	44	16	18	11	1	2	-	-	-	-	-	-	321	Rumania	
1	-	1	4	13	32	22	16	29	14	5	2	-	-	-	-	-	-	-	139	Rusia	
-	-	2	3	2	1	2	3	1	2	1	1	6	1	-	1	-	-	1	27	Suiza	
4	4	1	11	50	105	85	42	76	46	21	5	1	-	-	-	-	-	-	451	Ucrania	
-	-	-	-	-	-	-	-	-	-	-	-	-	-	-	-	-	-	-	-	-	Yugoslavia
63	86	101	122	340	607	628	446	260	167	81	30	22	17	3	1	1	-	1	2.976	África	
1	-	2	-	1	1	2	3	-	1	-	-	-	-	-	-	-	-	-	11	Angola	
4	6	12	7	27	74	91	59	20	9	8	3	-	1	-	-	-	-	-	321	Argelia	
-	-	-	-	-	-	1	1	-	-	-	-	-	-	-	-	-	-	-	2	Benin	
-	-	-	-	-	-	2	-	-	-	-	-	-	-	-	-	-	-	-	2	Burkina Faso	
-	-	-	-	-	-	-	-	-	-	-	-	-	-	-	-	-	-	-	-	-	Cabo Verde
-	-	-	-	2	1	1	1	-	-	-	-	-	-	-	-	-	-	-	5	Camerún	
-	-	-	-	-	-	-	1	-	-	-	-	-	-	-	-	-	-	-	1	Costa de Marfil	
-	-	-	-	-	-	2	2	-	-	-	-	-	-	-	-	-	-	-	4	Egipto	
-	-	-	-	-	-	1	-	-	-	-	-	-	-	-	-	-	-	-	1	Etiopía	
-	-	-	-	-	-	-	-	-	1	-	-	-	-	-	-	-	-	-	1	Gambia	
-	-	-	-	1	6	9	2	2	3	-	-	-	-	-	-	-	-	-	23	Ghana	
-	-	-	-	1	1	-	-	1	-	-	-	-	-	-	-	-	-	-	3	Guinea	
-	-	1	-	-	1	3	4	-	-	-	-	-	-	-	-	-	-	-	9	Guinea Ecuatorial	

1. Población y migraciones

1.1.6. Población de nacionalidad extranjera por sexo, grupos quinquenales de edad y provincia de residencia. Año 2003

	Edad mujeres																		Total	
	0-4	5-9	10-14	15-19	20-24	25-29	30-34	35-39	40-44	45-49	50-54	55-59	60-64	65-69	70-74	75-79	80-84	85-89		90 y más
Liberia	-	-	-	-	-	1	-	-	-	-	-	-	-	-	-	-	-	-	-	1
Mali	-	-	-	-	-	-	-	-	-	-	-	-	-	-	-	-	-	-	-	-
Marruecos	49	61	63	71	100	102	83	90	58	29	14	6	16	6	2	1	2	-	-	753
Mauritania	-	-	-	-	-	-	2	1	-	-	-	-	-	-	-	-	-	-	-	3
Mozambique	-	-	-	-	-	4	3	1	-	2	-	-	1	1	-	-	-	-	-	12
Nigeria	-	-	-	-	24	24	4	1	1	1	-	-	-	-	-	-	-	-	-	55
Ruanda	-	-	-	-	-	-	-	-	-	-	-	-	-	-	-	-	-	-	-	-
Senegal	3	-	1	1	3	-	5	4	3	1	1	-	-	-	-	-	-	-	-	22
Seychelles	-	-	-	-	-	-	-	-	-	-	-	-	-	-	-	-	-	-	-	-
Sierra Leona	-	-	-	-	2	-	2	-	-	-	-	-	-	-	-	-	-	-	-	4
Somalia	-	-	-	-	-	-	-	-	-	-	-	-	-	-	-	-	-	-	-	-
Sudáfrica	-	-	-	-	-	-	-	1	-	-	-	-	-	-	-	-	-	-	-	1
Túnez	-	-	-	-	-	-	1	1	-	-	-	-	-	-	-	-	-	-	-	2
Países sin relaciones diplomáticas	-	1	-	-	-	-	-	-	-	-	-	-	-	-	-	-	-	-	-	1
América del Norte	-	1	1	10	11	9	8	8	2	3	1	4	-	-	-	1	-	-	-	59
Canadá	-	-	-	-	-	-	1	-	-	1	1	1	-	-	-	-	-	-	-	4
Estados Unidos de América	-	-	1	1	1	2	2	2	-	1	-	2	-	-	-	1	-	-	-	13
México	-	1	-	9	10	7	5	6	2	1	-	1	-	-	-	-	-	-	-	42
América Central	5	3	3	2	9	23	26	18	14	2	7	4	3	5	1	2	3	-	1	131
Costa Rica	-	-	-	-	-	-	1	-	-	-	-	-	-	-	-	-	-	-	-	1
Cuba	-	-	-	-	4	15	11	10	3	-	5	3	2	4	1	1	3	-	1	63
Dominica	-	-	-	-	-	-	-	-	1	-	-	-	-	-	-	-	-	-	-	1
El Salvador	-	-	-	-	-	-	-	-	-	-	1	-	-	1	-	-	-	-	-	2
Guatemala	-	-	-	-	1	-	-	-	-	-	-	-	-	-	-	-	-	-	-	1
Haití	-	-	-	-	-	-	-	-	-	-	-	-	-	-	-	-	-	-	-	-
Honduras	1	3	1	-	1	3	2	4	2	1	-	-	-	-	-	-	-	-	-	18
Nicaragua	3	-	-	1	-	-	1	1	-	-	-	-	1	-	-	-	-	-	-	7
Panamá	1	-	-	-	-	1	2	-	1	1	-	-	-	-	-	-	-	-	-	6
República Dominicana	-	-	2	1	3	4	9	3	7	-	1	1	-	-	-	1	-	-	-	32
América del Sur	65	81	77	61	218	276	250	210	136	88	52	30	11	13	6	6	1	-	-	1.581
Argentina	9	7	6	1	14	9	19	10	10	7	10	5	1	6	2	-	1	-	-	117
Bolivia	1	3	3	3	4	4	5	12	7	2	2	4	-	-	-	-	-	-	-	50
Brasil	6	3	1	3	13	22	19	11	6	1	3	1	1	1	-	3	-	-	-	94
Chile	1	1	1	-	1	3	1	1	1	2	-	1	-	-	-	-	-	-	-	13
Colombia	18	33	38	25	90	143	122	100	68	53	19	13	6	3	2	-	-	-	-	733
Ecuador	28	27	22	27	81	86	76	63	36	15	13	3	1	-	-	1	-	-	-	479
Guyana	-	-	-	-	-	-	-	-	-	-	-	-	-	-	-	-	-	-	-	-
Paraguay	-	-	-	-	-	-	-	-	-	-	-	-	-	-	-	-	-	-	-	-
Perú	-	3	2	-	6	4	3	4	3	2	1	1	-	-	2	2	-	-	-	33
Uruguay	1	-	-	-	1	1	-	2	1	2	3	2	2	3	-	-	-	-	-	18
Venezuela	1	4	4	2	8	4	5	6	4	4	1	-	-	-	-	-	-	-	-	43
Países sin relaciones diplomáticas	-	-	-	-	-	-	-	1	-	-	-	-	-	-	-	-	-	-	-	1
Asia	3	5	-	4	12	11	13	7	4	9	1	2	2	2	-	1	-	-	-	76
Azerbaiyán	-	-	-	-	-	-	-	-	-	-	-	-	-	-	-	-	-	-	-	-
China	3	4	-	4	9	10	10	6	4	3	-	1	2	-	-	1	-	-	-	57
Filipinas	-	-	-	-	-	-	-	-	-	2	-	-	-	-	-	-	-	-	-	2
India	-	-	-	-	-	-	-	-	-	-	-	-	-	-	-	-	-	-	-	-
Israel	-	-	-	-	-	-	-	-	-	-	-	-	-	-	-	-	-	-	-	-
Japón	-	-	-	-	-	-	-	-	-	-	-	1	-	1	-	-	-	-	-	2
Jordania	-	-	-	-	-	-	-	-	-	-	1	-	-	-	-	-	-	-	-	1
Kazajstan	-	-	-	-	1	-	-	-	-	-	-	-	-	-	-	-	-	-	-	1
Laos	-	-	-	-	1	1	-	-	-	4	-	-	-	1	-	-	-	-	-	8
Pakistán	-	-	-	-	-	-	1	-	-	-	-	-	-	-	-	-	-	-	-	1
Qatar	-	-	-	-	-	-	-	1	-	-	-	-	-	-	-	-	-	-	-	1
Siria	-	1	-	-	1	-	1	-	-	-	-	-	-	-	-	-	-	-	-	3
Tailandia	-	-	-	-	-	-	-	-	-	-	-	-	-	-	-	-	-	-	-	-
Turquía	-	-	-	-	-	-	-	-	-	-	-	-	-	-	-	-	-	-	-	-
Yemen	-	-	-	-	-	-	-	-	-	-	-	-	-	-	-	-	-	-	-	-
Oceanía	-	-	-	-	-	-	-	-	-	-	-	-	-	-	-	1	-	-	-	1
Australia	-	-	-	-	-	-	-	-	-	-	-	-	-	-	-	1	-	-	-	1
Apátridas	-	-	-	-	-	-	-	-	-	-	-	-	-	-	-	-	-	-	-	-
Total	165	210	223	251	580	725	641	564	441	315	207	148	89	81	57	59	50	43	26	4.875
Jaén																				
Unión Europea	10	7	10	14	27	23	35	34	29	21	20	11	12	6	7	4	-	-	-	270
Alemania	-	-	2	5	7	7	4	7	4	8	7	1	3	1	1	1	-	-	-	58
Austria	-	-	-	-	-	-	-	-	-	-	-	-	-	-	-	-	-	-	-	-

Edad hombres																					
0-4	5-9	10-14	15-19	20-24	25-29	30-34	35-39	40-44	45-49	50-54	55-59	60-64	65-69	70-74	75-79	80-84	85-89	90 y más	Total		
-	-	-	-	-	2	1	1	-	1	-	-	-	-	-	-	-	-	-	5	Liberia	
-	-	-	-	3	2	8	3	-	-	-	-	-	-	-	-	-	-	-	16	Mali	
57	74	79	106	285	463	463	336	212	137	65	25	21	16	3	1	1	-	-	2.344	Marruecos	
-	2	1	-	6	15	13	9	4	4	1	-	-	-	-	-	-	-	-	55	Mauritania	
-	-	-	-	2	-	2	-	3	2	-	-	-	-	-	-	-	-	-	9	Mozambique	
-	-	-	-	7	29	13	9	1	1	-	-	-	-	-	-	-	-	-	60	Nigeria	
-	-	-	-	-	1	2	-	-	-	-	-	-	-	-	-	-	-	-	3	Ruanda	
1	4	5	9	3	8	8	13	13	7	7	2	1	-	-	-	-	-	-	81	Senegal	
-	-	-	-	-	1	-	-	-	-	-	-	-	-	-	-	-	-	-	1	Seychelles	
-	-	-	-	-	1	-	-	3	-	-	-	-	-	-	-	-	-	1	5	Sierra Leona	
-	-	-	-	1	-	2	-	-	-	-	-	-	-	-	-	-	-	-	3	Somalia	
-	-	-	-	1	1	-	1	-	-	-	-	-	-	-	-	-	-	-	3	Sudáfrica	
-	-	-	-	-	-	-	-	1	-	-	-	-	-	-	-	-	-	-	1	Túnez	
-	-	1	-	-	1	3	1	-	1	-	-	-	-	-	-	-	-	-	7	Países sin relaciones diplomáticas	
-	4	1	3	6	-	4	4	1	3	1	6	2	2	2	2	-	-	-	41	América del Norte	
-	-	-	-	-	-	-	-	1	1	-	2	-	-	-	-	-	-	-	4	Canadá	
-	-	1	3	6	-	2	2	-	-	1	4	2	2	2	-	-	-	-	25	Estados Unidos de América	
-	4	-	-	-	-	2	2	-	2	-	-	-	-	-	2	-	-	-	12	México	
3	3	12	3	5	14	19	14	9	6	2	3	2	1	2	3	-	-	-	101	América Central	
-	-	-	-	-	-	2	1	-	-	1	-	-	-	1	-	-	-	-	5	Costa Rica	
1	1	4	-	2	6	12	9	9	4	1	2	2	1	1	3	-	-	-	58	Cuba	
-	-	-	-	-	-	-	-	-	-	-	-	-	-	-	-	-	-	-	-	-	Dominica
-	-	-	-	-	-	-	1	-	1	-	-	-	-	-	-	-	-	-	2	El Salvador	
-	1	-	-	-	2	-	-	-	-	-	-	-	-	-	-	-	-	-	3	Guatemala	
-	-	-	-	-	1	-	-	-	-	-	-	-	-	-	-	-	-	-	1	Haití	
-	1	5	1	-	1	-	2	-	-	-	-	-	-	-	-	-	-	-	10	Honduras	
-	-	-	-	-	1	-	-	-	-	-	-	-	-	-	-	-	-	-	1	Nicaragua	
-	-	-	-	-	1	-	-	-	-	-	-	-	-	-	-	-	-	-	1	Panamá	
2	-	3	2	3	4	3	1	-	1	-	1	-	-	-	-	-	-	-	20	República Dominicana	
64	87	74	70	206	222	189	164	99	66	34	19	8	5	2	2	-	1	1	1.313	América del Sur	
10	12	5	10	13	13	13	16	9	8	8	6	2	4	1	-	-	-	1	131	Argentina	
2	2	2	3	5	7	7	3	4	5	2	2	-	-	-	-	-	-	-	44	Bolivia	
1	4	3	1	3	6	8	2	2	-	2	2	-	-	-	-	-	-	-	34	Brasil	
1	-	-	1	-	-	1	1	2	2	-	2	1	1	-	-	-	-	-	12	Chile	
14	37	29	29	63	74	70	60	31	19	4	2	3	-	-	2	-	-	-	437	Colombia	
35	31	31	25	121	113	86	73	45	29	17	4	2	-	1	-	-	-	-	613	Ecuador	
-	-	-	-	-	-	-	-	-	1	-	-	-	-	-	-	-	-	-	1	Guyana	
-	-	-	-	-	2	-	-	-	-	-	-	-	-	-	-	-	-	-	2	Paraguay	
-	-	1	-	-	3	3	5	3	1	1	1	-	-	-	-	-	-	-	18	Perú	
-	-	1	-	-	1	1	2	2	1	-	-	-	-	-	-	-	-	-	8	Uruguay	
1	1	2	1	1	3	-	2	1	-	-	-	-	-	-	-	-	1	-	13	Venezuela	
-	-	-	-	-	-	-	-	-	-	-	-	-	-	-	-	-	-	-	-	-	Países sin relaciones diplomáticas
3	1	5	6	14	20	32	14	6	12	9	6	1	1	-	-	-	-	-	130	Asia	
-	-	-	-	-	1	-	-	-	-	-	-	-	-	-	-	-	-	-	1	Azerbaiján	
3	1	5	5	9	12	17	8	3	9	3	1	-	1	-	-	-	-	-	77	China	
-	-	-	-	-	-	-	-	-	-	-	-	-	-	-	-	-	-	-	-	-	Filipinas
-	-	-	-	2	5	7	3	2	1	-	1	-	-	-	-	-	-	-	21	India	
-	-	-	-	-	-	2	-	-	-	1	-	-	-	-	-	-	-	-	3	Israel	
-	-	-	-	-	1	-	-	-	-	-	1	-	-	-	-	-	-	-	2	Japón	
-	-	-	-	-	-	-	-	-	-	1	-	-	-	-	-	-	-	-	1	Jordania	
-	-	-	-	1	-	-	-	-	-	-	-	-	-	-	-	-	-	-	1	Kazajstan	
-	-	-	1	2	1	-	-	1	-	2	1	-	-	-	-	-	-	-	8	Laos	
-	-	-	-	-	-	4	1	-	2	1	-	-	-	-	-	-	-	-	8	Pakistán	
-	-	-	-	-	-	-	-	-	-	-	-	-	-	-	-	-	-	-	-	-	Qatar
-	-	-	-	-	-	-	2	-	-	1	-	-	-	-	-	-	-	-	3	Siria	
-	-	-	1	-	-	-	-	-	-	-	-	-	-	-	-	-	-	-	1	Tailandia	
-	-	-	-	1	-	-	-	-	-	-	1	1	-	-	-	-	-	-	3	Turquía	
-	-	-	-	-	-	-	-	-	-	-	1	-	-	-	-	-	-	-	1	Yemen	
-	-	-	1	-	-	1	-	-	-	-	-	-	-	1	-	-	-	-	3	Oceanía	
-	-	-	1	-	-	1	-	-	-	-	-	-	-	1	-	-	-	-	3	Australia	
-	-	-	-	-	-	-	-	-	-	-	1	-	-	-	-	-	-	-	1	Apátridas	
178	222	253	303	844	1.267	1.220	925	669	464	291	163	136	101	66	63	45	26	17	7.253	Total	
6	13	14	17	21	22	37	44	37	21	27	6	11	10	8	2	1	1	-	298	Unión Europea	
1	-	5	5	6	1	3	4	7	8	2	9	3	2	3	2	1	-	-	58	Alemania	
-	-	-	-	-	-	-	-	-	-	-	1	1	-	-	-	-	-	-	2	Austria	

CONTINÚA →

1. Población y migraciones

1.1.6. Población de nacionalidad extranjera por sexo, grupos quinquenales de edad y provincia de residencia. Año 2003

	Edad mujeres																		Total	
	0-4	5-9	10-14	15-19	20-24	25-29	30-34	35-39	40-44	45-49	50-54	55-59	60-64	65-69	70-74	75-79	80-84	85-89		90 y más
Bélgica	-	-	-	-	1	-	1	1	2	-	-	-	-	1	1	-	-	-	-	7
Dinamarca	-	-	-	-	-	-	-	-	-	-	-	-	-	-	-	-	-	-	-	-
Francia	6	3	2	1	10	6	9	8	6	1	1	-	2	-	1	2	-	-	58	
Grecia	-	-	-	-	-	1	1	-	1	1	-	-	-	-	-	-	-	-	4	
Irlanda	-	-	-	-	-	-	4	-	-	-	-	1	-	-	-	-	-	-	5	
Italia	2	2	3	3	3	1	3	3	3	2	3	3	-	-	2	-	-	-	33	
Luxemburgo	-	-	-	-	-	-	-	-	-	-	-	-	-	-	-	-	-	-	-	
Países Bajos	-	1	-	3	-	1	2	2	-	2	1	-	2	-	-	-	-	-	14	
Portugal	1	-	1	1	3	4	5	1	5	3	4	2	1	2	1	-	-	-	34	
Reino Unido	1	1	2	1	3	3	6	12	8	4	4	4	4	2	1	1	-	-	57	
Suecia	-	-	-	-	-	-	-	-	-	-	-	-	-	-	-	-	-	-	-	
Resto de Europa	11	9	8	13	49	51	49	25	19	7	9	2	2	-	2	1	-	1	258	
Andorra	-	-	-	1	-	-	1	-	-	-	-	-	-	-	-	-	-	-	2	
Armenia	-	-	-	-	-	-	1	-	-	-	-	-	-	-	-	-	-	-	1	
Bielorrusia	-	-	-	-	6	2	-	1	-	-	-	-	-	-	-	-	-	-	9	
Bulgaria	-	-	-	-	3	2	2	-	-	-	-	-	-	-	-	-	-	-	7	
Croacia	-	-	-	-	-	-	1	-	-	-	-	-	-	-	-	-	-	-	1	
Eslovaquia	-	-	-	-	-	1	-	-	-	-	-	-	-	-	-	-	-	-	1	
Hungría	-	-	-	-	-	-	1	-	-	-	-	-	-	-	-	-	-	-	1	
Islandia	-	-	-	-	-	-	-	-	-	1	-	-	-	-	-	-	-	-	1	
Letonia	-	-	-	-	-	1	1	-	-	-	-	1	-	-	-	-	-	-	3	
Lituania	-	1	1	-	3	2	4	1	-	-	-	-	-	-	-	-	-	-	12	
Moldavia	-	-	-	-	-	1	-	-	-	-	1	-	-	-	-	-	-	-	2	
Noruega	-	-	-	-	-	-	1	-	-	-	-	-	-	-	-	-	-	-	1	
Polonia	-	-	-	-	-	2	1	1	2	1	-	-	-	-	-	-	-	-	7	
República Checa	-	-	-	-	1	1	-	-	-	-	-	-	1	-	-	-	1	-	4	
Rumanía	9	5	1	9	19	20	13	10	9	2	2	-	-	-	-	-	-	-	99	
Rusia	-	2	-	2	5	6	3	2	-	2	-	-	-	-	-	1	-	-	23	
Suiza	-	-	1	-	-	1	1	2	1	-	1	1	1	-	2	-	-	-	11	
Ucrania	1	1	5	1	10	10	18	8	7	1	5	-	-	-	-	-	-	-	67	
Yugoslavia	1	-	-	-	2	2	-	-	-	-	-	-	-	2	-	-	-	-	5	
Países sin relaciones diplomáticas	-	-	-	-	-	-	1	-	-	-	-	-	-	-	-	-	-	-	1	
África	35	33	35	52	71	72	69	51	46	28	10	5	5	5	3	4	-	-	1	525
Angola	-	-	-	-	-	-	-	-	-	-	-	-	-	-	-	-	-	-	-	-
Argelia	-	-	1	1	3	2	5	2	1	1	2	-	-	-	-	1	-	-	19	
Burkina Faso	-	-	-	-	-	-	-	-	-	-	-	-	-	-	-	-	-	-	-	
Camerún	-	-	-	-	-	-	-	-	-	-	-	-	-	-	-	-	-	-	-	
Chad	-	-	-	-	-	-	-	-	-	-	-	-	-	-	-	-	-	-	-	
Congo	-	-	-	-	-	-	-	-	-	-	-	-	-	-	-	-	-	-	-	
Costa de Marfil	-	-	-	-	-	-	-	-	-	-	-	-	-	-	-	-	-	-	-	
Egipto	-	-	-	-	-	-	-	-	-	-	-	-	-	-	-	-	-	-	-	
Gabón	-	-	-	-	-	-	-	-	-	-	-	-	-	-	-	-	-	-	-	
Ghana	-	-	-	-	-	-	-	-	-	-	-	-	-	-	-	-	-	-	-	
Guinea	-	-	-	-	-	-	-	-	-	-	-	-	-	-	-	-	-	-	-	
Guinea Ecuatorial	-	-	1	-	-	-	2	-	-	-	-	-	-	-	-	-	-	-	3	
Guinea Bissau	-	-	-	-	-	-	-	-	-	-	-	-	-	-	-	-	-	-	-	
Liberia	-	-	-	-	-	-	-	-	-	-	-	-	-	-	-	-	-	-	-	
Madagascar	-	-	-	-	-	4	1	-	-	-	-	-	-	-	-	-	-	-	5	
Mali	-	-	-	-	-	-	1	-	-	-	-	-	-	-	-	-	-	-	1	
Marruecos	35	32	32	50	66	61	59	48	45	27	8	4	5	5	3	3	-	1	484	
Mauritania	-	-	-	-	-	-	1	-	-	-	-	-	-	-	-	-	-	-	1	
Nigeria	-	-	-	-	-	5	-	-	-	-	-	-	-	-	-	-	-	-	5	
Senegal	-	1	1	1	-	-	-	1	-	-	-	1	-	-	-	-	-	-	5	
Sierra Leona	-	-	-	-	1	-	-	-	-	-	-	-	-	-	-	-	-	-	1	
Sudáfrica	-	-	-	-	-	-	-	-	-	-	-	-	-	-	-	-	-	-	-	
Tanzania	-	-	-	-	1	-	-	-	-	-	-	-	-	-	-	-	-	-	1	
Zaire	-	-	-	-	-	-	-	-	-	-	-	-	-	-	-	-	-	-	-	
Zambia	-	-	-	-	-	-	-	-	-	-	-	-	-	-	-	-	-	-	-	
América del Norte	-	-	-	4	1	11	4	4	1	3	1	1	1	3	-	-	2	-	36	
Canadá	-	-	-	-	-	-	-	-	-	-	-	-	-	-	-	-	-	-	-	
Estados Unidos de América	-	-	-	2	-	2	-	2	-	3	1	-	-	3	-	-	1	-	14	
México	-	-	-	2	1	9	4	2	1	-	-	1	1	-	-	-	-	-	22	
América Central	-	2	6	9	10	14	16	16	8	10	3	5	4	2	-	-	1	-	106	
Antigua y Barbuda	-	-	-	-	-	1	-	-	-	-	-	-	-	-	-	-	-	-	1	
Cuba	-	-	1	1	3	6	5	5	1	1	2	2	2	-	-	1	-	-	30	
El Salvador	-	-	1	-	-	-	-	-	-	1	-	-	-	-	-	-	-	-	2	
Guatemala	-	1	1	-	1	-	-	2	1	1	-	1	-	-	-	-	-	-	8	
Honduras	-	-	-	-	1	3	-	-	-	-	-	-	-	-	-	-	-	-	4	
Nicaragua	-	-	-	-	-	-	1	-	-	-	-	-	-	-	-	-	-	-	1	
Panamá	-	-	-	-	-	-	1	1	-	-	-	-	-	-	-	-	-	-	2	
República Dominicana	-	1	3	8	5	4	9	8	6	7	1	2	2	2	-	-	-	-	58	

Edad hombres																				
0-4	5-9	10-14	15-19	20-24	25-29	30-34	35-39	40-44	45-49	50-54	55-59	60-64	65-69	70-74	75-79	80-84	85-89	90 y más	Total	
-	-	-	-	-	1	2	-	1	1	-	-	-	-	-	-	-	-	-	5	Bélgica
1	-	-	1	-	-	-	-	-	-	-	-	-	-	-	-	-	-	-	2	Dinamarca
1	5	1	2	2	8	11	9	3	2	4	-	2	2	1	-	-	1	-	54	Francia
-	-	-	-	-	-	1	-	-	-	-	-	-	2	-	-	-	-	-	3	Grecia
-	-	-	-	-	-	-	1	-	1	-	-	2	-	-	-	-	-	-	4	Irlanda
-	2	2	2	5	4	5	14	5	4	7	2	1	1	3	1	-	-	-	58	Italia
-	-	-	-	-	-	-	1	-	-	-	-	-	-	-	-	-	-	-	1	Luxemburgo
-	-	2	2	-	-	2	2	2	4	3	-	-	-	-	-	-	-	-	17	Países Bajos
1	3	1	1	3	5	5	5	8	6	1	-	2	-	-	-	-	-	-	41	Portugal
2	3	3	4	5	3	7	5	10	1	3	-	1	2	2	-	1	-	-	52	Reino Unido
-	-	-	-	-	-	1	-	-	-	-	-	-	-	-	-	-	-	-	1	Suecia
18	15	19	17	59	68	56	46	32	17	11	3	-	-	-	-	-	-	-	361	Resto de Europa
1	-	-	-	1	-	-	1	-	-	-	-	-	-	-	-	-	-	-	3	Andorra
-	-	-	-	-	-	-	-	-	-	-	-	-	-	-	-	-	-	-	-	Armenia
-	-	-	-	1	1	1	-	1	-	2	-	-	-	-	-	-	-	-	6	Bielorrusia
-	-	-	-	-	11	1	4	4	4	-	-	-	-	-	-	-	-	-	24	Bulgaria
-	1	-	-	-	-	1	-	-	-	-	-	-	-	-	-	-	-	-	2	Croacia
-	-	-	-	-	-	-	-	-	-	-	-	-	-	-	-	-	-	-	-	Eslovaquia
-	-	-	-	-	1	-	-	-	-	-	-	-	-	-	-	-	-	-	1	Hungría
-	-	-	-	-	-	-	-	-	-	-	-	-	-	-	-	-	-	-	-	Islandia
-	-	-	-	-	-	1	-	-	-	-	-	-	-	-	-	-	-	-	1	Letonia
3	1	1	-	9	4	1	2	1	2	-	-	-	-	-	-	-	-	-	24	Lituania
-	-	-	-	-	1	-	-	-	-	-	-	-	-	-	-	-	-	-	1	Moldavia
-	-	-	-	-	-	-	1	-	-	-	-	-	-	-	-	-	-	-	1	Noruega
-	-	-	-	-	6	3	2	1	-	1	-	-	-	-	-	-	-	-	13	Polonia
-	-	-	-	1	1	-	-	-	-	-	-	-	-	-	-	-	-	-	2	República Checa
13	7	13	11	30	22	32	22	15	6	3	1	-	-	-	-	-	-	-	175	Rumanía
-	-	-	-	4	2	1	1	-	1	1	-	-	-	-	-	-	-	-	10	Rusia
-	1	1	3	1	2	1	2	1	-	1	-	-	-	-	-	-	-	-	13	Suiza
1	4	4	2	10	17	13	11	8	4	3	1	-	-	-	-	-	-	-	78	Ucrania
-	1	-	1	2	-	1	-	1	-	1	-	-	-	-	-	-	-	-	7	Yugoslavia
-	-	-	-	-	-	-	-	-	-	-	-	-	-	-	-	-	-	-	-	Países sin relaciones diplomáticas
56	44	71	104	312	555	523	308	190	118	66	21	12	3	4	2	-	-	-	2.389	África
-	-	-	-	-	-	1	1	-	-	-	-	-	-	-	-	-	-	-	2	Angola
1	1	10	3	15	119	93	54	15	12	7	1	-	-	-	-	-	-	-	331	Argelia
-	-	-	-	-	-	-	1	-	-	-	-	-	-	-	-	-	-	-	1	Burkina Faso
-	1	-	1	-	-	1	-	-	-	-	-	-	-	-	-	-	-	-	3	Camerún
-	-	-	-	-	1	2	-	-	-	-	-	-	-	-	-	-	-	-	3	Chad
-	-	-	-	-	-	1	-	-	-	-	-	-	-	-	-	-	-	-	1	Congo
-	-	-	-	1	-	-	1	-	-	-	-	-	-	-	-	-	-	-	2	Costa de Marfil
-	-	-	-	-	-	-	1	-	-	-	-	-	-	-	-	-	-	-	1	Egipto
-	-	-	-	-	-	-	1	1	-	-	-	-	-	-	-	-	-	-	2	Gabón
-	-	-	-	-	-	-	1	-	-	-	-	-	-	-	-	-	-	-	1	Ghana
-	-	-	-	-	-	1	-	1	-	-	-	-	-	-	-	-	-	-	2	Guinea
-	-	-	1	-	-	1	-	-	-	-	-	-	-	-	-	-	-	-	2	Guinea Ecuatorial
-	-	-	-	1	-	-	-	-	-	-	-	-	-	-	-	-	-	-	1	Guinea Bissau
-	-	-	-	-	1	-	1	-	-	-	-	-	-	-	-	-	-	-	2	Liberia
-	-	-	-	-	-	-	-	-	-	-	-	-	-	-	-	-	-	-	-	Madagascar
-	-	-	-	1	2	2	1	-	-	-	-	-	-	-	-	-	-	-	6	Mali
55	42	61	99	290	422	409	236	166	103	59	19	12	3	4	2	-	-	-	1.982	Marruecos
-	-	-	-	3	4	7	1	2	1	-	-	-	-	-	-	-	-	-	18	Mauritania
-	-	-	-	-	2	2	-	1	-	-	-	-	-	-	-	-	-	-	5	Nigeria
-	-	-	-	-	1	3	8	4	2	-	1	-	-	-	-	-	-	-	19	Senegal
-	-	-	-	1	-	-	-	-	-	-	-	-	-	-	-	-	-	-	1	Sierra Leona
-	-	-	-	-	-	-	1	-	-	-	-	-	-	-	-	-	-	-	1	Sudáfrica
-	-	-	-	-	-	-	-	-	-	-	-	-	-	-	-	-	-	-	-	Tanzania
-	-	-	-	-	2	-	-	-	-	-	-	-	-	-	-	-	-	-	2	Zaire
-	-	-	-	-	1	-	-	-	-	-	-	-	-	-	-	-	-	-	1	Zambia
-	-	2	2	1	2	1	4	1	1	4	2	-	1	-	-	-	-	-	21	América del Norte
-	-	-	1	-	-	-	-	-	-	2	-	-	-	-	-	-	-	-	3	Canadá
-	-	2	-	1	2	1	3	1	-	2	1	-	1	-	-	-	-	-	14	Estados Unidos de América
-	-	-	1	-	-	-	1	-	1	-	1	-	-	-	-	-	-	-	4	México
3	2	10	7	3	4	4	3	2	2	3	1	-	1	-	-	-	-	-	45	América Central
-	-	-	-	-	-	-	-	-	-	-	-	-	-	-	-	-	-	-	-	Antigua y Barbuda
1	1	1	-	2	3	3	3	2	1	2	-	-	1	-	-	-	-	-	20	Cuba
-	1	-	-	-	-	-	-	-	-	-	-	-	-	-	-	-	-	-	1	El Salvador
-	-	-	2	-	-	-	-	-	-	1	-	-	-	-	-	-	-	-	3	Guatemala
1	-	-	-	-	-	-	-	-	-	-	-	-	-	-	-	-	-	-	1	Honduras
-	-	-	-	-	-	-	-	-	-	-	-	-	-	-	-	-	-	-	-	Nicaragua
1	-	-	-	-	-	-	-	-	-	-	-	-	-	-	-	-	-	-	1	Panamá
-	-	9	5	1	1	1	-	-	1	-	1	-	-	-	-	-	-	-	19	República Dominicana

CONTINÚA →

1. Población y migraciones

1.1.6. Población de nacionalidad extranjera por sexo, grupos quinquenales de edad y provincia de residencia. Año 2003

	Edad mujeres																	Total			
	0-4	5-9	10-14	15-19	20-24	25-29	30-34	35-39	40-44	45-49	50-54	55-59	60-64	65-69	70-74	75-79	80-84		85-89	90 y más	
América del Sur	45	67	54	63	165	216	195	168	98	66	33	17	5	7	6	2	-	2	-	1.209	
Argentina	4	8	4	8	8	11	13	11	9	8	2	1	-	2	1	-	-	-	-	-	90
Bolivia	1	1	1	1	4	2	4	3	2	2	-	3	-	-	-	-	-	-	-	-	24
Brasil	4	2	1	2	9	9	9	9	4	2	1	1	-	-	-	-	-	-	-	-	53
Chile	-	-	-	-	1	2	1	1	1	1	1	-	-	-	-	-	-	-	-	-	8
Colombia	19	27	20	26	78	98	81	90	40	27	20	9	2	3	3	1	-	2	-	546	
Ecuador	16	29	26	25	58	84	74	48	38	23	4	3	1	-	2	-	-	-	-	431	
Paraguay	-	-	-	-	-	1	1	-	-	-	-	-	-	-	-	-	-	-	-	2	
Perú	-	-	-	1	5	7	8	2	2	2	2	-	1	1	-	1	-	-	-	32	
Uruguay	-	-	-	-	-	-	-	-	1	-	1	-	1	-	-	-	-	-	-	3	
Venezuela	1	-	2	-	2	2	4	4	1	1	2	-	-	1	-	-	-	-	-	20	
Asia	11	15	19	16	16	17	22	16	21	15	5	1	2	1	2	-	1	-	-	180	
Birmania	-	-	-	-	-	-	-	-	-	-	-	-	-	-	-	-	-	-	-	-	-
China	4	2	5	7	2	4	8	10	3	2	-	-	1	-	1	-	-	-	-	-	49
Emiratos Arabes Unidos	-	-	-	-	-	-	-	-	-	-	-	-	-	-	-	-	-	-	-	-	-
Filipinas	-	-	-	-	-	2	2	-	-	-	1	-	-	-	-	-	-	-	-	-	5
India	-	1	-	-	3	3	-	-	1	-	-	-	-	-	-	-	-	1	-	-	9
Irán	-	-	-	-	-	2	-	-	-	2	-	-	-	-	1	-	-	-	-	-	5
Israel	-	-	-	-	-	2	-	-	-	-	-	-	-	-	-	-	-	-	-	-	2
Japón	-	-	-	-	-	-	-	-	-	-	-	-	-	1	-	-	-	-	-	-	1
Jordania	-	-	-	-	-	-	-	-	-	-	-	-	-	-	-	-	-	-	-	-	-
Nepal	-	-	-	-	-	-	-	-	-	-	-	-	-	-	-	-	-	-	-	-	-
Pakistán	7	12	14	9	9	4	11	6	17	11	4	1	1	-	-	-	-	-	-	-	106
Singapur	-	-	-	-	-	-	1	-	-	-	-	-	-	-	-	-	-	-	-	-	1
Siria	-	-	-	-	-	-	-	-	-	-	-	-	-	-	-	-	-	-	-	-	-
Sri Lanka	-	-	-	-	-	-	-	-	-	-	-	-	-	-	-	-	-	-	-	-	-
Turquía	-	-	-	-	1	-	-	-	-	-	-	-	-	-	-	-	-	-	-	-	1
Países sin relaciones diplomáticas	-	-	-	-	1	-	-	-	-	-	-	-	-	-	-	-	-	-	-	-	1
Oceanía	-	-	1	-	-	-	-	-	-	-	-	-	-	-	-	-	-	-	-	-	1
Australia	-	-	-	-	-	-	-	-	-	-	-	-	-	-	-	-	-	-	-	-	-
Tonga	-	-	1	-	-	-	-	-	-	-	-	-	-	-	-	-	-	-	-	-	1
Apátridas	-	-	-	-	-	-	-	-	-	-	-	-	-	-	-	-	-	-	-	-	-
Total	112	133	133	171	339	404	390	314	222	150	81	42	31	24	20	11	4	3	1	2.585	

Málaga

Unión Europea	744	1.303	1.452	1.145	1.273	1.702	2.284	2.772	2.614	2.535	2.931	3.594	3.619	3.170	2.409	1.767	1.077	459	302	37.152
Alemania	70	134	147	134	161	176	294	360	405	352	383	500	711	573	311	262	163	65	36	5.237
Austria	3	11	9	5	8	5	20	26	28	20	25	24	24	10	6	6	4	2	-	236
Bélgica	31	55	66	60	57	91	101	130	130	118	108	126	91	131	116	109	52	31	20	1.623
Dinamarca	20	48	45	35	54	84	88	124	108	108	135	226	243	212	174	121	69	31	20	1.945
Finlandia	18	63	80	49	53	76	71	124	111	130	162	204	301	262	175	85	47	18	5	2.034
Francia	60	111	93	108	107	167	224	244	161	148	138	141	113	113	97	77	48	27	28	2.205
Grecia	-	1	-	-	1	4	3	5	2	2	4	2	-	2	1	4	2	-	-	33
Irlanda	16	24	27	16	22	31	43	50	53	48	43	47	50	33	37	15	10	2	2	569
Italia	80	120	112	98	112	197	179	183	155	135	105	95	71	57	39	36	19	8	8	1.809
Luxemburgo	1	-	1	2	1	-	1	-	3	2	4	3	5	5	2	4	1	1	-	36
Países Bajos	44	64	77	52	63	82	168	168	159	120	179	201	160	133	108	88	70	30	32	1.998
Portugal	13	14	14	20	19	43	39	41	47	37	28	16	18	7	6	7	4	3	4	380
Reino Unido	357	608	721	499	524	634	956	1.198	1.157	1.214	1.497	1.825	1.655	1.439	1.187	830	518	207	133	17.159
Suecia	31	50	60	67	91	112	97	119	95	101	120	184	177	193	150	123	70	34	14	1.888
Resto de Europa	124	230	225	220	463	672	587	523	538	422	308	234	194	161	127	84	71	19	20	5.222
Albania	-	-	-	1	-	1	-	1	1	-	-	-	-	-	-	-	-	-	-	4
Andorra	-	-	-	2	-	-	-	-	1	-	-	-	-	-	-	-	-	-	-	3
Armenia	5	7	3	3	5	12	6	7	5	4	2	1	-	1	-	1	-	-	-	62
Bielorrusia	1	-	2	1	13	8	7	8	4	1	-	-	-	-	-	-	-	-	-	45
Bosnia-Herzegovina	-	1	4	6	10	1	3	1	5	8	5	-	-	1	-	-	-	-	-	45
Bulgaria	12	29	18	19	39	83	56	54	43	38	16	13	2	1	-	-	-	-	-	423
Chipre	-	-	-	-	-	-	-	-	-	1	-	-	-	-	-	1	-	-	1	3
Croacia	2	2	3	2	3	7	6	3	2	3	2	3	-	-	-	1	-	1	-	42
Eslovaquia	1	-	1	1	9	12	7	-	1	-	4	1	1	-	-	1	-	-	-	39
Eslovenia	-	2	-	1	3	1	3	-	-	1	2	-	-	-	-	-	-	-	-	13
Estonia	5	7	2	3	9	19	4	6	3	1	1	2	-	1	-	-	-	-	-	63
Georgia	-	-	2	1	4	1	1	2	3	3	1	1	-	-	-	1	-	-	-	20
Hungría	-	2	2	-	10	23	9	6	2	2	4	1	1	1	1	-	-	-	2	66
Islandia	1	-	2	1	2	2	1	1	3	3	2	1	1	1	-	1	2	1	-	25
Letonia	-	-	-	1	3	2	1	-	-	-	2	1	-	-	-	-	-	-	-	10
Liechtenstein	-	-	-	-	-	-	-	-	-	-	-	-	-	1	-	-	-	-	-	1
Lituania	1	2	2	3	8	13	7	5	5	2	-	-	-	1	-	-	-	-	-	49
Macedonia	-	-	1	-	-	-	-	-	1	-	-	-	1	-	-	-	-	-	-	3
Malta	-	-	-	-	-	-	-	3	-	2	-	1	-	-	1	-	-	-	1	8

Edad hombres																					
0-4	5-9	10-14	15-19	20-24	25-29	30-34	35-39	40-44	45-49	50-54	55-59	60-64	65-69	70-74	75-79	80-84	85-89	90 y más	Total		
69	67	66	57	149	126	118	109	68	39	19	11	5	1	3	1	1	1	-	910	América del Sur	
7	6	6	3	9	9	6	10	7	6	2	2	2	-	2	-	-	1	-	78	Argentina	
2	3	-	3	3	3	3	3	2	2	-	-	-	-	-	-	-	-	-	24	Bolivia	
1	2	-	-	4	3	3	3	-	-	1	-	-	-	1	-	-	-	-	18	Brasil	
-	-	1	-	-	-	-	-	1	2	1	-	-	-	-	-	-	-	-	5	Chile	
19	18	31	22	46	40	46	41	21	12	7	6	3	-	-	-	-	-	-	312	Colombia	
39	37	24	28	83	70	58	48	33	17	8	2	-	1	-	-	-	-	-	448	Ecuador	
1	-	-	-	-	-	-	-	-	-	-	-	-	-	-	-	-	-	-	1	Paraguay	
-	1	1	-	-	-	2	4	-	-	-	-	-	-	-	1	-	-	-	9	Perú	
-	-	-	-	2	-	-	-	2	-	-	1	-	-	-	-	1	-	-	6	Uruguay	
-	-	3	1	2	1	-	-	2	-	-	-	-	-	-	-	-	-	-	9	Venezuela	
6	22	28	33	52	78	107	69	51	48	17	9	5	5	2	3	1	-	1	537	Asia	
-	-	-	-	-	-	-	-	-	-	-	1	-	-	-	-	-	-	-	-	1	Birmania
2	5	5	5	6	6	10	9	12	6	-	1	-	3	1	1	-	-	-	1	China	
-	-	-	-	-	-	-	-	1	-	-	-	-	-	-	-	-	-	-	-	1	Emiratos Arabes Unidos
-	-	-	-	-	1	-	1	-	-	-	-	-	-	-	-	-	-	-	-	2	Filipinas
-	-	-	-	2	16	16	5	7	3	-	-	-	-	-	-	-	-	-	-	49	India
-	-	-	-	2	1	-	-	3	1	1	-	-	-	-	-	1	-	-	-	9	Irán
-	-	-	-	-	-	-	1	1	-	-	-	-	-	-	-	-	-	-	-	2	Israel
-	-	-	-	-	-	-	-	1	-	-	-	-	-	-	-	-	-	-	-	1	Japón
-	-	-	-	-	-	-	1	-	-	1	-	-	-	-	-	-	-	-	-	2	Jordania
-	-	-	-	-	1	-	-	-	-	-	-	-	-	-	-	-	-	-	-	1	Nepal
4	17	23	27	41	53	78	52	26	37	13	7	5	1	1	1	-	-	-	386	Pakistán	
-	-	-	-	-	-	-	-	-	-	-	-	-	-	-	-	-	-	-	-	-	Singapur
-	-	-	-	-	-	2	-	-	-	1	-	-	-	-	-	1	-	-	-	4	Siria
-	-	-	-	-	-	1	-	-	-	-	-	-	-	-	-	-	-	-	-	1	Sri Lanka
-	-	-	1	-	-	-	-	-	-	1	-	-	1	-	-	-	-	-	-	3	Turquía
-	-	-	-	1	-	-	-	-	1	-	-	-	-	-	-	-	-	-	-	2	Países sin relaciones diplomáticas
-	-	1	-	-	-	-	1	-	-	-	-	-	-	-	-	-	-	-	-	2	Oceania
-	-	1	-	-	-	-	1	-	-	-	-	-	-	-	-	-	-	-	-	2	Australia
-	-	-	-	-	-	-	-	-	-	-	-	-	-	-	-	-	-	-	-	-	Tonga
-	-	-	-	-	-	-	1	-	-	-	-	-	-	-	-	-	-	-	-	1	Apátridas
158	163	211	237	597	855	846	585	381	246	147	53	33	21	17	8	3	2	1	4.564	Total	
Málaga																					
834	1.314	1.473	1.143	1.130	1.446	1.945	2.533	2.397	2.298	2.637	3.482	3.737	3.467	2.924	1.859	1.083	489	257	36.448	Unión Europea	
90	140	166	136	141	158	225	315	322	313	317	433	731	600	390	269	127	53	44	4.970	Alemania	
2	10	10	13	9	11	8	18	13	20	15	24	22	18	11	7	4	1	1	217	Austria	
33	51	73	60	48	65	86	120	119	114	95	105	94	121	114	85	46	25	7	1.461	Bélgica	
23	40	47	59	48	64	72	108	96	81	122	224	262	220	225	164	82	50	18	2.005	Dinamarca	
26	62	77	47	49	48	48	84	88	114	146	233	310	344	217	110	36	22	6	2.067	Finlandia	
66	83	117	96	85	133	195	222	187	139	146	113	118	86	96	73	29	15	18	2.017	Francia	
1	1	1	2	2	7	1	4	4	3	4	3	3	2	4	2	-	-	-	44	Grecia	
19	26	25	17	16	28	36	53	35	56	41	42	48	42	35	17	8	3	1	548	Irlanda	
92	115	101	81	142	267	283	324	248	181	183	153	136	87	74	39	12	8	8	2.534	Italia	
-	-	-	2	1	-	4	2	2	1	4	3	2	4	2	1	-	-	-	28	Luxemburgo	
48	48	64	46	40	92	132	146	150	128	132	198	182	123	141	89	56	36	23	1.874	Países Bajos	
7	15	14	22	24	44	44	55	53	33	32	19	21	13	10	11	2	5	1	425	Portugal	
390	682	708	516	477	474	738	1.018	989	1.034	1.277	1.783	1.624	1.602	1.425	859	582	226	111	16.515	Reino Unido	
37	41	70	46	48	55	73	64	91	81	123	149	184	205	180	133	99	45	19	1.743	Suecia	
155	212	240	209	323	467	497	352	364	295	198	180	168	177	157	101	78	27	10	4.210	Resto de Europa	
1	-	1	-	2	1	-	1	1	-	-	-	-	-	-	-	-	-	-	-	7	Albania
-	1	1	-	-	-	-	-	-	-	-	-	-	-	-	-	-	-	-	-	2	Andorra
4	10	5	11	2	7	10	10	8	6	1	1	2	-	-	-	-	-	-	-	77	Armenia
1	3	2	6	2	3	1	5	3	-	1	-	1	-	-	-	-	-	-	-	28	Bielorrusia
2	-	4	7	2	1	3	-	4	3	3	2	1	1	2	-	-	-	-	-	35	Bosnia-Herzegovina
5	15	16	20	44	65	86	44	54	28	11	5	3	3	-	2	-	-	-	-	401	Bulgaria
1	-	-	-	-	1	1	-	2	2	-	-	-	-	-	-	-	-	1	-	8	Chipre
2	-	1	1	4	3	7	3	3	4	1	1	-	1	-	-	1	-	-	-	32	Croacia
1	-	1	2	3	4	2	1	3	1	1	1	1	-	-	-	-	-	-	-	21	Eslovaquia
-	-	-	-	-	1	-	-	-	-	-	-	-	2	-	-	-	-	-	-	3	Eslovenia
6	2	3	2	2	2	5	7	1	-	-	-	-	-	-	-	-	-	-	-	30	Estonia
-	2	2	5	2	4	2	-	2	1	2	1	-	-	-	-	-	-	-	-	23	Georgia
3	3	2	1	2	8	6	1	3	5	3	3	2	1	1	1	1	1	-	-	47	Hungría
-	-	-	-	1	-	3	2	3	2	2	2	-	-	2	-	-	1	-	-	18	Islandia
-	1	-	1	1	2	3	1	-	-	-	1	-	1	-	-	-	-	-	-	11	Letonia
-	-	-	-	-	-	-	-	-	-	-	-	-	-	-	-	-	-	-	-	-	Liechtenstein
4	2	3	3	6	1	5	3	3	1	3	-	-	1	1	-	-	-	-	-	36	Lituania
-	-	-	-	-	-	-	2	-	-	-	-	-	-	-	-	-	-	-	-	2	Macedonia
-	-	-	-	-	2	-	-	-	2	1	2	1	1	-	-	-	-	-	-	9	Malta

1. Población y migraciones

1.1.6. Población de nacionalidad extranjera por sexo, grupos quinquenales de edad y provincia de residencia. Año 2003

	Edad mujeres																			Total
	0-4	5-9	10-14	15-19	20-24	25-29	30-34	35-39	40-44	45-49	50-54	55-59	60-64	65-69	70-74	75-79	80-84	85-89	90 y más	
Moldavia	5	4	1	1	3	10	4	2	3	2	1	-	-	-	-	-	-	-	-	36
Mónaco	-	-	-	-	-	-	-	-	-	-	-	-	-	-	-	-	-	-	-	-
Noruega	14	46	40	31	29	29	47	54	60	47	70	98	101	92	77	49	46	11	8	949
Polonia	8	8	10	6	39	44	25	19	22	19	9	6	1	2	2	2	1	-	1	224
República Checa	-	6	2	1	13	13	11	5	2	3	1	3	5	-	2	-	1	-	-	68
Rumanía	23	25	26	33	62	73	66	48	30	18	12	4	1	4	1	1	-	-	-	428
Rusia	25	40	44	49	82	147	135	101	112	46	39	17	19	17	10	3	-	-	1	887
Santa Sede	-	-	-	-	-	-	-	-	1	-	-	-	-	1	-	-	-	-	-	2
Suiza	2	9	17	16	21	27	20	43	42	44	28	58	46	37	32	20	14	6	6	488
Ucrania	16	34	33	33	87	140	165	139	178	168	96	21	8	-	-	4	-	-	-	1.122
Yugoslavia	3	6	10	5	9	4	7	12	8	7	9	3	4	-	1	3	2	-	-	93
Países sin relaciones diplomáticas	-	-	-	-	-	-	-	-	-	-	1	-	-	-	-	-	-	-	-	1
África	338	359	338	395	785	963	896	932	704	497	280	188	146	109	73	45	26	15	9	7.098
Angola	-	-	-	-	1	1	-	1	1	1	-	-	-	-	-	-	-	-	-	5
Argelia	12	2	14	11	6	15	20	22	14	15	8	9	2	2	6	3	1	2	1	165
Benin	-	-	-	-	-	-	1	-	-	-	-	-	-	-	-	-	-	-	-	1
Botswana	-	-	-	-	-	-	-	-	-	-	-	-	-	-	-	-	-	-	-	-
Burkina Faso	1	1	1	1	-	-	2	-	-	-	-	-	-	1	-	-	-	-	-	7
Burundi	-	-	-	-	-	-	-	-	-	-	-	-	-	-	-	-	-	-	-	-
Cabo Verde	-	-	-	1	-	-	1	-	-	1	2	-	-	-	-	-	-	-	-	5
Camerún	-	-	2	-	1	3	3	3	-	-	-	-	-	-	-	-	-	-	-	12
Chad	-	-	-	-	-	-	1	-	-	-	-	-	-	-	-	-	-	-	-	1
Congo	-	1	-	-	-	1	1	1	1	-	-	-	-	-	-	-	-	-	-	5
Costa de Marfil	1	1	-	-	-	1	1	1	1	-	-	-	-	-	-	-	-	-	-	6
Egipto	2	-	2	-	1	7	2	1	4	3	3	4	-	1	2	-	-	1	-	33
Etiopía	-	-	-	1	-	3	3	1	-	-	-	-	-	-	-	-	-	-	-	8
Gabón	-	-	-	-	-	-	-	-	-	2	-	-	-	-	-	-	1	-	-	3
Gambia	1	-	-	-	-	1	-	-	-	-	-	-	-	-	-	-	-	-	-	2
Ghana	-	-	1	-	3	5	5	3	1	2	1	-	-	-	-	-	-	-	-	21
Guinea	-	1	-	-	-	-	2	-	-	-	-	1	-	-	-	-	1	-	-	5
Guinea Bissau	-	-	-	-	-	1	-	-	-	-	-	-	-	-	-	-	-	-	-	1
Guinea Ecuatorial	1	2	-	3	2	8	5	6	1	2	-	1	-	-	-	-	-	1	-	32
Kenia	-	-	1	-	-	6	6	5	1	1	2	-	-	-	-	-	-	-	-	22
Liberia	-	-	1	1	-	5	3	-	2	-	1	-	-	1	-	-	-	-	-	14
Libia	-	-	-	-	-	-	-	1	-	1	-	-	-	1	-	-	-	-	-	3
Madagascar	-	-	-	-	-	-	-	-	-	-	-	-	-	-	1	-	-	-	-	1
Malawi	-	-	-	-	-	1	1	-	1	-	-	-	-	-	-	-	-	-	-	3
Mali	-	2	-	-	-	1	-	-	-	-	-	-	-	-	-	-	-	-	-	3
Marruecos	302	335	300	358	658	763	755	839	649	441	249	165	134	100	62	40	22	11	8	6.191
Mauricio	-	-	-	-	-	1	-	2	1	-	-	-	-	-	-	-	-	-	-	4
Mauritania	4	3	1	1	3	4	5	2	1	1	-	-	1	-	-	-	-	-	-	26
Mozambique	-	-	-	-	-	-	-	-	-	1	-	-	-	-	-	-	-	-	-	1
Namibia	-	-	-	-	-	-	-	-	1	-	-	-	-	-	1	-	-	-	-	2
Niger	-	-	-	-	-	1	-	-	-	-	-	-	-	-	-	-	-	-	-	1
Nigeria	9	4	2	6	98	119	44	15	8	2	1	-	-	-	-	-	-	-	-	308
República Centroafricana	-	-	-	-	-	-	-	-	-	-	-	-	-	-	-	-	-	-	-	-
Ruanda	-	-	-	-	-	-	1	-	-	1	-	-	-	-	-	-	-	-	-	2
Senegal	2	3	4	1	4	9	17	21	8	9	4	4	-	-	-	-	-	-	-	86
Seychelles	-	-	-	-	-	-	-	-	-	-	-	-	-	-	-	-	-	-	-	-
Sierra Leona	1	2	-	-	2	5	3	-	-	-	1	-	-	2	-	-	-	-	-	14
Somalia	-	-	-	1	1	-	-	-	-	1	-	-	-	-	-	-	-	-	-	3
Sudáfrica	2	1	8	7	3	2	5	5	3	9	5	4	7	3	1	1	1	-	-	67
Sudán	-	-	-	-	-	1	1	1	2	-	-	-	-	-	-	1	-	-	-	6
Tanzania	-	-	-	-	1	-	-	-	-	-	-	-	-	-	-	-	-	-	-	1
Togo	-	-	-	-	-	-	-	-	1	-	-	-	-	-	-	-	-	-	-	1
Túnez	-	-	1	2	1	-	4	1	1	1	3	-	2	-	-	-	-	-	-	16
Uganda	-	-	-	1	-	-	-	-	1	-	-	-	-	-	-	-	-	-	-	2
Zaire	-	1	-	-	-	1	2	-	2	1	-	-	-	-	-	-	-	-	-	7
Zambia	-	-	-	-	-	-	-	-	-	1	-	-	-	-	-	-	-	-	-	1
Zimbabue	-	-	-	-	-	-	-	-	-	-	-	-	-	-	-	-	-	-	-	-
Países sin relaciones diplomáticas	-	-	-	-	-	-	1	-	-	-	-	-	-	-	-	-	-	-	-	1
América del Norte	25	43	49	51	54	66	94	83	92	80	75	85	79	75	56	67	51	20	16	1.161
Canadá	3	4	10	9	4	7	13	10	19	15	17	15	18	15	7	19	10	5	5	205
Estados Unidos de América	21	35	34	37	37	36	52	58	58	50	62	57	62	55	48	45	40	15	11	803
México	1	4	5	5	13	23	29	15	15	6	8	4	5	1	3	1	-	-	-	153
América Central	14	24	26	25	73	120	132	85	77	46	27	32	17	20	9	6	1	2	1	737
Bahamas	-	-	-	-	-	-	-	-	-	-	-	-	-	-	-	-	-	-	-	-
Barbados	-	-	-	-	-	-	-	-	-	-	1	-	-	-	-	-	-	-	-	1
Costa Rica	-	1	2	-	1	1	3	3	1	2	1	-	-	-	-	-	-	-	-	15
Cuba	6	14	10	13	40	73	79	36	33	25	16	19	8	13	5	3	1	2	1	397

Edad hombres																				
0-4	5-9	10-14	15-19	20-24	25-29	30-34	35-39	40-44	45-49	50-54	55-59	60-64	65-69	70-74	75-79	80-84	85-89	90 y más	Total	
2	2	1	2	2	7	8	7	2	3	-	-	-	-	-	-	-	-	-	36	Moldavia
-	1	-	-	-	-	-	-	-	-	-	-	-	-	-	-	-	-	-	1	Mónaco
25	45	45	27	16	17	29	35	53	53	72	91	96	111	108	61	57	14	6	961	Noruega
5	8	10	4	17	25	24	21	11	9	5	2	3	1	-	1	4	-	1	151	Polonia
2	4	2	2	4	8	5	4	3	4	3	3	-	-	3	1	-	-	-	48	República Checa
24	26	21	17	79	101	91	48	37	31	11	4	2	4	1	-	-	-	-	497	Rumanía
44	41	53	51	28	51	69	61	57	34	22	11	11	8	4	3	-	-	1	549	Rusia
-	-	-	-	-	-	-	-	-	-	-	-	-	1	-	1	-	-	-	2	Santa Sede
6	17	12	17	14	14	25	26	21	31	20	36	43	37	31	30	12	11	2	405	Suiza
15	24	48	25	84	128	100	58	80	67	26	12	-	-	2	-	1	-	-	670	Ucrania
2	5	7	5	6	11	12	12	10	8	10	2	2	4	2	1	1	-	-	100	Yugoslavia
-	-	-	-	-	-	-	-	-	-	-	-	-	-	-	-	-	-	-	-	Países sin relaciones diplomáticas
386	350	381	520	1.173	1.575	1.587	1.140	800	516	336	196	172	115	64	38	18	13	4	9.384	África
-	-	-	-	-	1	2	-	-	1	-	-	-	-	-	-	-	-	-	4	Angola
5	13	24	19	13	34	59	36	29	17	15	5	5	2	3	1	1	2	2	285	Argelia
-	-	-	-	1	7	8	-	2	-	-	-	-	-	-	-	-	-	-	18	Benin
-	-	-	-	-	1	-	-	-	-	-	-	-	-	-	-	-	-	-	1	Botswana
1	-	-	-	2	2	8	1	1	1	-	-	-	-	-	-	-	-	-	16	Burkina Faso
-	-	-	-	-	1	-	-	-	-	-	-	-	-	-	-	-	-	-	1	Burundi
-	-	-	-	-	-	-	-	-	1	-	-	-	-	-	-	-	-	-	1	Cabo Verde
1	-	1	1	5	9	12	4	-	1	-	1	-	1	-	-	-	-	-	35	Camerún
-	-	-	-	-	1	-	-	-	-	-	-	-	-	-	-	-	-	-	1	Chad
-	-	-	-	1	5	4	1	6	-	-	-	-	-	-	-	-	-	-	17	Congo
-	-	-	2	1	7	4	4	2	-	-	-	-	-	-	-	-	-	-	20	Costa de Marfil
3	3	-	3	5	7	13	10	6	5	7	2	1	4	1	1	1	-	-	72	Egipto
-	-	-	-	1	1	2	-	-	-	-	-	-	-	-	-	-	-	-	4	Etiopía
-	-	-	-	-	1	-	-	-	-	-	-	-	-	-	-	-	-	-	1	Gabón
-	-	-	-	-	1	-	-	1	-	-	-	1	-	-	-	-	-	-	3	Gambia
1	1	-	-	28	45	55	33	10	5	1	-	-	-	-	1	-	-	-	180	Ghana
-	1	2	-	4	8	3	3	2	1	-	1	-	-	-	-	-	-	-	25	Guinea
-	-	-	-	1	1	1	-	1	-	-	-	-	-	-	-	-	-	-	4	Guinea Bissau
-	-	-	1	4	2	2	2	1	-	2	-	-	-	-	1	-	-	-	15	Guinea Ecuatorial
-	-	-	-	-	2	2	-	1	-	-	-	-	-	1	-	-	-	-	6	Kenia
-	-	-	-	3	6	6	2	1	-	-	-	1	-	-	-	-	-	-	19	Liberia
-	-	-	-	-	-	-	1	-	1	1	1	1	1	1	-	-	-	-	6	Libia
-	-	-	-	-	-	1	-	-	-	-	-	-	-	-	-	-	-	-	1	Madagascar
-	-	-	-	1	1	-	-	-	-	-	-	-	-	-	-	-	-	-	2	Malawi
-	-	-	-	5	8	8	5	-	-	-	-	-	-	-	-	-	-	-	26	Mali
348	315	337	455	949	1.096	1.050	822	604	397	273	159	141	99	51	29	16	9	1	7.151	Marruecos
-	-	-	-	-	-	-	-	-	1	-	-	-	-	-	1	-	-	-	2	Mauricio
-	1	3	4	6	23	29	32	17	17	10	4	3	-	3	-	-	-	-	152	Mauritania
-	-	-	-	-	1	1	-	-	-	-	-	-	-	-	-	-	-	-	2	Mozambique
-	-	-	-	-	-	-	-	-	-	-	-	-	-	1	-	-	-	-	1	Namibia
-	-	-	-	-	3	1	1	-	-	-	-	-	-	-	-	-	-	-	5	Niger
18	3	-	14	122	251	222	128	49	7	1	-	1	-	1	-	-	-	-	817	Nigeria
-	-	-	-	2	1	2	1	-	-	-	-	-	-	-	-	-	-	-	6	República Centroafricana
-	-	-	-	-	2	1	2	-	-	-	-	1	-	1	-	-	-	-	7	Ruanda
4	8	2	14	6	26	50	32	49	40	19	12	7	1	1	1	-	-	-	272	Senegal
-	-	-	-	-	-	-	-	-	1	-	-	-	-	-	-	-	-	-	1	Seychelles
-	-	-	-	5	8	13	2	2	1	-	-	-	-	-	-	-	-	-	31	Sierra Leona
2	-	-	-	2	3	2	2	-	-	-	-	-	-	-	-	-	-	-	11	Somalia
-	-	7	4	4	5	3	2	6	5	3	8	8	7	1	3	-	1	-	67	Sudáfrica
2	1	2	-	-	3	-	4	3	3	1	1	2	-	-	-	-	-	-	22	Sudán
-	-	-	-	-	-	-	-	-	-	-	-	-	-	-	-	-	-	-	-	Tanzania
-	-	-	1	-	2	9	1	-	1	-	-	-	-	-	-	-	-	-	14	Togo
1	2	1	-	2	1	8	7	7	7	3	2	-	1	-	-	-	1	1	44	Túnez
-	-	-	2	-	-	-	-	1	-	-	-	-	-	-	-	-	-	-	3	Uganda
-	-	-	-	-	-	4	2	-	-	-	-	-	-	-	-	-	-	-	6	Zaire
-	-	-	-	-	-	-	-	-	1	-	-	-	-	-	-	-	-	-	1	Zambia
-	1	2	-	-	1	-	-	1	-	-	-	-	-	-	-	-	-	-	5	Zimbabue
-	1	-	-	-	-	-	-	-	-	-	-	-	-	-	-	-	-	-	1	Países sin relaciones diplomáticas
43	38	46	56	80	63	64	83	74	64	76	69	75	82	82	66	53	25	15	1.154	América del Norte
4	8	7	5	6	9	9	21	4	12	19	15	14	8	12	15	18	8	3	197	Canadá
32	27	36	46	66	32	42	43	61	49	50	60	74	69	51	35	16	-	12	851	Estados Unidos de América
7	3	3	5	8	22	13	19	9	3	7	4	1	-	1	-	-	-	-	106	México
21	25	32	32	24	76	94	73	49	28	19	14	8	7	9	6	1	3	2	523	América Central
-	-	-	-	-	-	-	-	-	1	-	-	-	-	-	-	-	-	-	1	Bahamas
-	-	-	-	-	-	-	-	-	-	-	-	-	-	-	-	-	-	-	-	Barbados
-	-	-	-	-	-	2	1	1	1	-	-	-	-	-	-	-	-	-	5	Costa Rica
11	9	12	16	11	52	70	62	38	16	14	10	4	5	5	1	1	2	1	340	Cuba

1. Población y migraciones

1.1.6. Población de nacionalidad extranjera por sexo, grupos quinquenales de edad y provincia de residencia. Año 2003

	Edad mujeres																		Total	
	0-4	5-9	10-14	15-19	20-24	25-29	30-34	35-39	40-44	45-49	50-54	55-59	60-64	65-69	70-74	75-79	80-84	85-89		90 y más
Dominica	-	-	-	2	-	1	1	1	4	1	1	1	2	1	-	-	-	-	-	15
El Salvador	1	-	-	-	3	1	3	1	4	2	2	-	-	1	-	-	-	-	-	18
Granada	-	-	-	-	-	-	-	-	-	-	-	-	-	-	-	-	-	-	-	-
Guatemala	1	1	3	2	5	4	2	1	3	2	1	1	-	1	1	-	-	-	-	28
Haití	-	-	-	-	-	-	-	-	-	-	-	-	-	-	-	-	-	-	-	-
Honduras	-	-	1	2	3	3	2	3	2	1	2	-	1	1	1	-	-	-	-	22
Jamaica	-	-	-	-	-	-	-	-	-	-	-	-	-	-	-	-	-	-	-	-
Nicaragua	1	1	1	-	5	2	2	7	5	2	1	1	1	2	-	1	-	-	-	32
Panamá	-	-	-	-	3	3	-	1	-	1	-	3	1	-	-	1	-	-	-	13
República Dominicana	5	7	9	6	13	32	40	32	25	10	2	6	4	1	1	1	-	-	-	194
Trinidad y Tobago	-	-	-	-	-	-	-	-	-	-	-	1	-	-	1	-	-	-	-	2
América del Sur	531	584	643	550	1.261	1.702	1.616	1.235	952	696	503	338	203	148	118	92	70	43	25	11.310
Argentina	270	239	263	235	440	660	502	366	320	281	226	187	95	84	70	53	39	25	10	4.365
Bolivia	10	11	8	6	16	22	17	18	13	5	6	5	2	3	1	1	1	-	-	145
Brasil	12	22	35	27	82	127	164	110	53	34	24	20	11	5	3	2	1	-	1	733
Chile	9	10	18	21	20	38	33	42	35	43	29	17	12	9	10	5	6	2	5	364
Colombia	98	145	175	138	381	449	512	395	293	196	125	54	41	15	20	12	10	8	6	3.073
Ecuador	106	115	106	80	238	294	247	211	146	78	38	18	10	9	7	9	5	3	-	1.720
Guyana	-	-	-	-	-	-	-	-	-	-	-	1	-	-	-	-	-	-	-	1
Paraguay	3	3	3	4	12	12	14	3	2	9	1	4	3	-	-	-	-	-	-	73
Perú	1	3	5	4	10	26	37	28	15	15	12	9	6	8	3	3	1	2	1	189
Surinám	-	-	1	-	-	-	-	-	-	-	-	1	-	-	-	-	-	-	-	2
Uruguay	15	16	5	15	27	34	36	23	31	15	21	16	10	8	1	1	1	2	2	279
Venezuela	7	20	24	20	35	40	54	39	44	20	21	6	12	7	3	6	6	1	-	365
Países sin relaciones diplomáticas	-	-	-	-	-	-	-	-	-	-	-	-	1	-	-	-	-	-	-	1
Asia	106	123	127	153	194	262	293	302	253	205	204	110	67	45	49	32	21	8	5	2.559
Afganistán	-	2	-	-	-	-	1	-	-	-	-	-	-	-	-	-	-	-	-	4
Arabia Saudita	-	6	6	1	3	4	4	3	-	2	2	4	-	-	-	2	-	-	-	37
Azerbaiyan	-	-	-	-	-	1	-	-	-	-	-	-	-	-	-	-	-	-	-	1
Bahrein	-	1	-	-	-	-	-	-	-	1	-	-	-	-	-	-	-	-	-	2
Bangladesh	1	1	-	-	-	-	-	-	-	1	-	-	-	-	-	-	-	-	-	3
Birmania	-	-	-	-	-	1	-	1	-	1	1	1	2	-	-	1	1	-	-	9
Brunei	-	-	-	-	-	-	-	-	-	-	-	-	-	-	-	-	-	-	-	-
China	48	51	50	69	79	92	95	92	71	47	20	6	9	8	7	1	3	-	-	748
Emiratos Arabes Unidos	-	1	-	-	-	-	-	-	-	-	-	-	-	-	-	-	1	-	-	2
Filipinas	22	23	21	22	46	61	71	82	90	69	69	34	10	3	5	3	4	-	1	636
India	9	17	16	13	16	18	29	29	21	25	26	18	13	6	13	10	3	1	-	283
Indonesia	1	-	1	2	1	2	4	5	3	-	5	2	1	2	2	4	3	3	-	41
Irak	1	2	2	2	4	3	1	7	2	3	6	4	2	1	1	1	1	-	-	43
Irán	1	2	4	16	12	17	13	14	12	16	21	12	13	3	6	5	1	2	2	172
Israel	1	3	5	5	4	4	6	6	6	3	8	3	1	4	-	-	1	-	-	60
Japón	1	2	-	2	2	12	21	14	11	9	9	10	9	9	8	3	-	-	1	123
Jordania	8	2	3	3	1	2	5	5	5	2	3	1	2	2	1	1	-	-	-	46
Kazajistán	-	-	-	-	-	2	1	-	-	-	-	-	-	-	-	-	-	-	-	3
Kuwait	-	-	1	4	4	2	4	2	-	3	2	1	1	-	-	-	-	-	-	24
Líbano	3	3	4	8	7	8	8	8	4	3	11	5	2	2	-	-	-	-	-	76
Malasia	-	-	1	-	-	-	-	1	2	-	1	-	2	1	1	-	-	-	-	9
Mongolia	-	-	1	1	-	-	-	2	-	-	-	-	-	-	-	-	-	-	-	4
Nepal	-	-	-	-	-	1	-	-	-	-	-	-	-	-	-	-	-	-	-	1
Omán	-	-	-	-	2	1	1	-	-	1	-	-	-	-	-	-	-	-	-	5
Pakistán	4	1	-	1	2	2	2	-	1	1	4	1	-	1	-	-	-	-	-	20
Qatar	-	-	-	-	-	-	1	1	-	1	-	1	-	-	-	-	-	-	-	3
República de Corea	-	-	-	1	-	1	1	-	1	2	-	-	-	-	-	-	-	-	-	6
Singapur	-	-	-	-	-	-	2	1	1	-	3	-	-	-	-	-	-	-	-	7
Siría	1	3	3	2	7	13	8	9	4	4	4	3	1	-	-	1	2	1	-	66
Sri Lanka	2	1	3	1	2	3	5	7	6	2	3	1	-	-	-	-	-	-	-	36
Tailandia	1	-	1	-	1	7	6	6	3	7	4	-	-	1	2	-	-	-	-	39
Turkmenistan	-	-	-	-	-	-	1	-	-	-	-	-	-	-	-	-	-	-	-	1
Turquía	1	1	3	-	1	1	2	4	4	1	-	3	-	-	2	1	1	-	1	26
Uzbekistán	-	-	-	-	-	1	-	-	2	-	-	-	-	-	-	-	-	-	-	3
Vietnam	-	-	2	-	-	1	1	1	3	-	1	-	-	-	1	-	-	-	-	10
Yemen	-	-	-	-	-	1	-	-	-	-	-	-	-	-	-	-	-	-	-	1
Países sin relaciones diplomáticas	1	1	-	-	-	1	1	1	-	2	1	1	-	-	-	-	-	-	-	9
Oceania	-	3	6	5	7	7	6	8	8	7	9	14	7	5	4	4	3	3	1	107
Australia	-	2	4	5	7	7	3	7	8	6	6	12	5	4	3	4	3	3	1	90
Fiji	-	-	-	-	-	-	-	1	-	-	-	1	-	1	-	-	-	-	-	3
Nueva Zelanda	-	1	2	-	-	-	2	-	-	1	3	1	2	-	1	-	-	-	-	13
Papua Nueva Guinea	-	-	-	-	-	-	-	-	-	-	-	-	-	-	-	-	-	-	-	-
Tonga	-	-	-	-	-	-	1	-	-	-	-	-	-	-	-	-	-	-	-	1
Apátridas	2	-	-	-	-	-	-	-	1	-	-	-	1	-	-	-	-	-	-	4

Edad hombres																					
0-4	5-9	10-14	15-19	20-24	25-29	30-34	35-39	40-44	45-49	50-54	55-59	60-64	65-69	70-74	75-79	80-84	85-89	90 y más	Total		
-	-	-	-	-	1	1	-	-	-	-	1	-	1	1	-	-	-	-	5	Dominica	
1	-	-	-	-	2	-	-	-	-	1	-	1	-	-	-	-	-	-	5	El Salvador	
-	-	-	-	-	1	2	-	-	-	-	-	-	-	-	-	-	-	-	3	Granada	
3	2	2	-	-	-	1	1	1	1	1	-	1	-	2	-	-	-	-	15	Guatemala	
-	-	1	-	-	-	-	-	-	2	2	-	-	-	-	1	-	-	-	6	Haití	
1	2	1	1	3	1	1	1	1	-	1	-	-	-	-	-	-	-	-	13	Honduras	
-	-	-	-	-	-	1	1	-	-	-	-	-	-	-	1	-	-	-	3	Jamaica	
1	2	2	3	2	2	4	-	2	2	1	-	-	1	1	-	-	-	-	23	Nicaragua	
-	1	-	-	1	1	4	1	-	-	-	1	-	-	-	2	-	-	-	12	Panamá	
4	9	14	12	7	16	8	5	4	5	-	1	1	-	-	-	-	-	-	86	República Dominicana	
-	-	-	-	-	-	-	1	2	-	-	-	1	-	-	1	-	1	-	6	Trinidad y Tobago	
541	698	658	577	995	1.505	1.385	1.109	892	615	407	275	145	104	68	51	23	24	8	10.080	América del Sur	
241	301	271	260	434	725	600	468	427	332	244	179	90	53	40	31	15	9	3	4.723	Argentina	
5	9	3	3	11	22	18	16	9	5	2	4	1	-	1	-	-	-	-	110	Bolivia	
26	29	45	26	41	47	38	32	31	10	9	8	4	3	2	2	1	-	-	354	Brasil	
18	16	24	13	18	29	37	32	37	32	22	16	9	8	3	2	-	1	1	318	Chile	
121	165	177	156	253	305	339	287	202	112	69	26	19	19	9	7	2	4	1	2.273	Colombia	
103	134	94	84	176	262	260	193	110	58	29	14	8	7	4	4	1	5	1	1.547	Ecuador	
-	-	-	-	-	-	2	-	-	-	-	-	-	-	-	-	-	-	-	2	Guyana	
-	2	1	1	-	5	6	6	5	5	1	2	2	2	-	-	-	1	-	39	Paraguay	
5	5	4	5	7	17	18	16	10	9	9	4	2	-	-	-	2	-	1	114	Perú	
-	-	1	-	-	-	-	1	-	-	-	-	-	-	-	-	-	-	-	2	Surinám	
12	14	9	10	25	46	43	38	40	31	14	9	8	3	2	-	2	-	-	306	Uruguay	
10	23	29	19	30	47	24	20	21	19	8	13	2	9	7	4	2	2	1	290	Venezuela	
-	-	-	-	-	-	-	-	-	2	-	-	-	-	-	-	-	-	-	2	Países sin relaciones diplomáticas	
96	129	137	154	176	334	395	316	303	243	177	140	94	88	46	42	17	8	3	2.898	Asia	
1	2	3	5	2	2	3	-	2	1	1	-	-	-	-	-	-	-	1	10	Afganistán	
-	-	-	-	-	-	-	-	-	-	-	-	-	-	-	-	-	-	-	50	Arabia Saudita	
-	-	-	-	-	-	-	-	-	-	-	-	-	-	-	-	-	-	-	-	-	Azerbaijan
-	-	-	-	-	-	-	-	-	2	-	-	-	-	1	-	-	-	-	3	Bahrein	
-	2	3	7	3	6	7	3	6	-	1	-	-	-	-	-	-	-	-	38	Bangladesh	
-	-	-	-	-	-	1	-	-	3	-	-	1	-	1	-	-	-	-	6	Birmania	
-	-	-	-	-	-	1	-	-	-	-	-	-	-	-	-	-	-	-	1	Brunei	
46	52	60	54	58	111	134	105	80	72	30	21	5	12	5	3	-	-	-	848	China	
-	-	-	-	-	-	-	-	-	1	-	-	-	-	-	-	-	-	-	1	Emiratos Arabes Unidos	
19	22	26	20	25	42	51	46	52	42	45	25	16	8	5	6	-	-	-	450	Filipinas	
6	14	12	19	24	29	42	43	34	20	20	16	12	9	3	6	3	6	-	318	India	
1	2	1	1	1	1	-	3	2	2	3	1	1	-	-	2	5	1	-	27	Indonesia	
-	1	1	2	7	11	9	6	5	3	9	8	4	8	5	1	1	1	-	82	Irak	
1	2	7	13	11	18	19	14	17	16	10	13	18	18	2	6	2	-	-	187	Irán	
5	6	5	1	4	10	9	10	8	9	4	6	1	4	1	2	-	-	-	85	Israel	
-	3	1	3	2	5	6	5	3	5	7	12	16	12	9	5	3	-	1	98	Japón	
1	2	3	4	4	12	3	2	9	4	3	6	2	1	2	1	1	-	-	60	Jordania	
-	-	-	-	-	-	-	-	-	-	-	-	-	-	-	-	-	-	-	-	-	Kazajstán
1	-	-	3	1	4	3	3	1	2	1	5	2	1	3	-	-	-	-	30	Kuwait	
2	9	4	7	4	5	18	15	20	16	11	8	5	5	2	4	-	-	-	135	Libano	
1	1	1	-	-	1	1	2	1	1	1	-	-	-	1	-	-	-	-	11	Malasia	
-	-	-	2	-	-	-	1	-	-	-	-	-	-	-	-	-	-	-	3	Mongolia	
-	-	-	-	-	-	1	-	-	-	1	-	-	-	-	-	-	-	-	2	Nepal	
-	-	-	-	-	-	-	-	-	-	1	1	-	-	-	-	-	-	-	2	Omán	
1	4	1	2	12	37	60	25	16	16	5	1	-	1	-	2	-	-	1	184	Pakistán	
-	-	-	-	-	-	-	-	-	-	-	-	-	-	1	-	-	-	-	1	Qatar	
-	-	-	-	1	-	-	1	1	-	1	-	-	-	-	-	-	-	-	4	República de Corea	
-	-	1	-	-	-	-	-	-	2	-	1	-	1	-	-	-	-	-	5	Singapur	
6	3	4	6	9	15	9	14	9	6	14	9	6	2	1	2	-	-	-	115	Siria	
3	4	2	2	5	9	5	7	14	9	1	1	1	-	3	-	-	-	-	66	Sri Lanka	
1	-	1	-	-	3	1	1	3	1	1	1	-	-	-	-	-	-	-	13	Tailandia	
-	-	-	-	-	-	-	-	-	-	-	-	-	-	-	-	-	-	-	-	-	Turkmenistan
-	-	2	-	2	7	4	5	9	9	3	2	-	-	1	1	-	-	-	45	Turquía	
-	-	-	-	-	1	1	-	1	-	-	-	-	-	-	-	-	-	-	3	Uzbekistán	
-	-	-	2	-	-	-	1	1	-	1	-	-	-	-	-	-	-	-	5	Vietnam	
1	-	-	-	-	-	1	-	-	-	-	-	-	-	-	-	-	-	-	2	Yemen	
-	-	-	-	1	2	1	-	1	1	-	1	-	1	-	-	-	-	-	8	Países sin relaciones diplomáticas	
2	2	5	3	7	8	5	5	8	6	2	6	5	8	8	6	2	2	2	92	Oceania	
2	2	5	3	6	6	3	4	5	6	2	5	4	7	6	5	2	2	2	77	Australia	
-	-	-	-	1	-	-	-	1	-	-	-	1	-	1	-	-	-	-	4	Fiji	
-	-	-	-	-	2	2	1	1	-	-	1	-	1	1	1	-	-	-	10	Nueva Zelanda	
-	-	-	-	-	-	-	-	1	-	-	-	-	-	-	-	-	-	-	1	Papua Nueva Guinea	
-	-	-	-	-	-	-	-	-	-	-	-	-	-	-	-	-	-	-	-	-	Tonga
1	-	-	-	-	-	-	1	2	-	-	2	-	-	1	-	-	-	-	7	Apátridas	

1. Población y migraciones

1.1.6. Población de nacionalidad extranjera por sexo, grupos quinquenales de edad y provincia de residencia. Año 2003

	Edad mujeres																		Total		
	0-4	5-9	10-14	15-19	20-24	25-29	30-34	35-39	40-44	45-49	50-54	55-59	60-64	65-69	70-74	75-79	80-84	85-89		90 y más	
Total	1.884	2.669	2.866	2.544	4.110	5.494	5.908	5.940	5.239	4.488	4.337	4.595	4.333	3.733	2.845	2.097	1.320	569	379	65.350	
Sevilla																					
Unión Europea	52	82	77	93	209	267	322	317	218	161	122	101	80	47	39	36	34	26	14	2.297	
Alemania	5	12	13	17	25	38	66	59	28	23	23	19	21	9	10	11	6	5	6	396	
Austria	-	-	-	1	2	3	6	1	4	2	-	-	-	1	1	-	-	2	-	23	
Bélgica	4	6	5	13	12	17	25	24	12	15	10	4	3	1	1	3	1	-	2	158	
Dinamarca	-	2	-	1	3	7	4	2	2	2	1	1	1	-	-	-	-	-	-	26	
Finlandia	2	-	-	-	-	1	5	1	-	3	1	1	-	-	-	-	-	-	-	14	
Francia	12	22	15	15	56	72	65	68	47	29	25	13	14	11	8	7	12	3	-	494	
Grecia	-	2	-	-	-	2	2	-	2	-	-	-	-	-	1	-	-	-	-	9	
Irlanda	1	-	1	-	8	2	3	6	8	3	-	3	4	-	-	-	1	-	-	40	
Italia	4	4	15	13	39	45	45	33	24	16	13	11	8	7	3	5	4	3	-	292	
Luxemburgo	-	-	1	-	-	-	1	-	-	-	-	-	-	-	-	-	-	-	-	3	
Países Bajos	3	7	1	2	2	14	8	11	7	9	5	4	3	2	-	-	-	-	1	79	
Portugal	5	13	16	21	28	32	32	37	38	27	13	26	11	8	7	6	8	11	3	342	
Reino Unido	15	13	7	7	25	26	52	67	42	29	28	19	12	5	6	4	2	2	2	363	
Suecia	1	1	3	3	9	8	8	7	4	3	3	-	3	3	2	-	-	-	-	58	
Resto de Europa	45	60	69	50	115	171	187	124	112	106	67	22	18	12	9	5	3	1	2	1.178	
Albania	-	2	1	-	1	2	-	2	1	-	-	-	2	-	-	-	-	-	-	11	
Andorra	2	2	1	1	-	-	2	-	-	-	-	-	-	-	-	-	-	-	-	8	
Armenia	6	12	8	7	8	11	12	10	10	7	-	4	2	-	-	-	-	-	-	107	
Bielorrusia	-	1	-	-	3	3	2	1	-	1	-	-	-	-	-	-	-	-	-	11	
Bosnia-Herzegovina	-	-	-	-	1	1	1	2	2	-	-	-	-	-	-	-	-	-	-	7	
Bulgaria	-	2	7	1	5	4	6	5	7	4	3	1	1	-	-	-	-	-	-	46	
Chipre	-	-	-	-	-	1	-	-	-	-	-	-	-	-	-	-	-	-	-	1	
Croacia	4	1	1	1	1	7	1	1	1	2	3	-	-	-	-	-	-	-	-	23	
Eslovaquia	-	-	-	-	3	2	-	-	-	-	-	-	-	-	-	-	-	-	-	5	
Eslovenia	-	-	-	-	-	1	-	-	-	-	-	-	-	-	-	-	-	-	-	1	
Estonia	1	-	-	-	1	-	1	-	-	1	1	-	-	-	-	-	-	-	-	5	
Georgia	-	2	3	1	5	2	1	1	4	2	1	-	2	-	-	1	-	-	-	25	
Hungría	3	1	-	-	1	4	3	-	-	3	1	-	-	-	-	-	1	-	-	17	
Islandia	-	-	-	-	-	-	-	-	-	-	1	1	-	-	-	-	-	-	-	2	
Liechtenstein	1	1	-	-	-	-	-	-	-	-	-	-	-	-	-	-	-	-	-	2	
Letonia	-	-	-	-	-	-	-	-	-	-	-	-	-	-	-	-	-	-	-	-	
Lituania	2	1	1	1	5	7	1	2	-	2	1	1	-	-	-	-	-	-	-	24	
Macedonia	-	-	3	-	3	1	2	1	3	2	1	-	-	-	-	-	-	-	-	16	
Malta	1	-	-	-	1	1	1	-	-	-	-	-	-	-	-	-	-	-	-	4	
Moldavia	-	-	-	-	-	1	-	2	1	1	1	-	-	-	-	-	-	-	-	6	
Mónaco	-	-	-	-	-	-	-	-	-	-	-	-	-	-	-	-	-	-	-	-	
Noruega	1	-	-	1	2	3	4	1	2	-	-	-	-	-	1	-	-	-	-	15	
Polonia	3	4	-	3	13	22	11	8	7	6	2	-	-	-	1	3	-	-	-	83	
República Checa	-	-	1	-	3	3	2	-	-	1	-	-	-	1	-	-	-	-	-	11	
Rumanía	8	7	8	10	20	28	23	11	6	7	1	1	-	1	1	-	-	-	-	132	
Rusia	7	8	15	13	18	26	49	32	27	22	18	5	6	4	2	-	-	-	-	252	
Santa Sede	-	-	-	-	-	-	-	-	-	-	-	-	-	-	-	-	-	-	-	-	
Suiza	2	2	3	1	1	6	10	4	5	5	4	-	-	-	3	-	2	1	1	55	
Ucrania	1	4	7	5	12	38	37	34	31	31	17	9	3	-	-	-	-	-	-	229	
Yugoslavia	3	10	10	5	8	4	11	7	5	6	4	-	-	4	1	1	-	-	1	80	
África	94	116	150	177	345	380	339	249	185	115	67	31	19	17	6	5	9	2	2	2.308	
Angola	-	2	2	1	1	1	3	-	2	-	-	-	-	-	-	-	-	-	-	12	
Argelia	10	14	41	32	14	25	24	18	6	2	2	-	1	-	-	-	-	-	-	191	
Benin	-	-	-	-	-	-	-	1	1	-	-	-	-	-	-	-	-	-	-	2	
Burkina Faso	-	-	-	-	-	-	-	-	-	-	-	-	-	-	-	-	-	-	-	-	
Cabo Verde	-	-	1	-	1	1	3	1	1	-	-	-	-	-	-	-	-	-	-	8	
Camerún	-	-	-	2	2	1	2	2	2	1	-	2	-	-	-	-	-	-	-	14	
Chad	-	-	-	-	-	-	-	-	-	-	-	-	-	-	-	-	-	-	-	-	
Congo	1	-	-	-	-	1	1	-	-	-	-	-	-	-	-	-	-	-	-	3	
Costa de Marfil	-	-	-	-	-	-	-	-	-	-	-	-	-	-	-	-	-	-	-	-	
Egipto	1	2	-	-	-	-	3	1	1	-	-	-	-	-	-	-	-	-	-	8	
Etiopía	-	-	-	1	-	2	-	1	-	-	-	-	-	-	-	-	-	-	-	4	
Gambia	-	-	1	-	-	-	-	-	-	-	-	-	-	-	-	-	-	-	1	2	
Ghana	-	-	-	-	-	2	2	2	-	1	-	-	-	-	-	-	-	-	-	7	
Guinea	-	-	1	-	1	-	1	1	1	-	-	-	1	-	-	-	1	-	-	7	
Guinea Bissau	-	-	-	-	-	-	-	-	-	-	-	-	-	-	-	-	-	-	-	-	
Guinea Ecuatorial	-	5	4	2	2	5	5	3	1	2	-	1	1	-	-	-	-	-	-	31	
Kenia	-	-	1	2	5	20	10	5	1	-	2	-	-	-	-	-	-	-	-	46	
Liberia	1	-	-	-	3	6	1	-	-	-	-	-	-	-	-	-	-	-	-	11	
Libia	-	2	-	-	-	2	1	-	-	-	-	-	-	-	-	-	-	-	-	5	
Malawi	-	-	-	-	-	1	-	-	-	-	-	-	-	-	-	-	-	-	-	1	
Mali	-	-	-	-	-	-	-	-	-	-	-	-	-	-	-	-	-	-	-	-	
Marruecos	71	80	88	119	216	203	215	174	143	95	55	24	16	12	5	5	4	2	1	1.528	
Mauricio	-	-	-	-	1	-	-	-	-	-	-	-	-	-	-	-	-	-	-	1	
Mauritania	1	6	3	2	2	2	6	3	-	2	-	-	-	-	-	-	-	-	-	27	

Edad hombres																				Total
0-4	5-9	10-14	15-19	20-24	25-29	30-34	35-39	40-44	45-49	50-54	55-59	60-64	65-69	70-74	75-79	80-84	85-89	90 y más	Total	
2.079	2.768	2.972	2.694	3.908	5.474	5.972	5.612	4.889	4.065	3.852	4.364	4.404	4.048	3.359	2.169	1.275	591	301	64.796	Total
																				Sevilla
60	90	111	89	178	317	343	358	256	187	136	132	113	76	40	33	23	18	10	2.570	Unión Europea
5	19	15	13	21	56	57	57	37	31	18	15	30	15	11	4	3	1	2	410	Alemania
-	-	-	-	2	3	8	4	2	-	3	3	1	-	1	-	-	-	-	27	Austria
-	7	10	9	18	17	18	10	13	17	11	6	7	3	1	3	-	-	-	150	Bélgica
1	-	-	-	1	4	1	2	-	4	2	3	-	1	-	2	-	-	-	21	Dinamarca
1	-	1	-	-	-	1	-	-	1	-	-	-	-	-	-	-	-	-	4	Finlandia
12	20	26	11	37	58	57	85	44	29	20	19	11	14	9	5	3	3	1	464	Francia
1	-	2	-	2	1	2	3	6	2	-	-	1	-	-	-	-	-	-	20	Grecia
1	-	1	-	-	5	10	16	8	6	2	2	6	-	-	1	-	1	-	59	Irlanda
10	11	13	10	33	71	72	67	50	24	30	32	28	13	3	4	2	2	1	476	Italia
-	-	1	-	-	-	1	1	-	-	-	-	-	-	-	-	-	-	-	3	Luxemburgo
4	5	4	1	8	11	20	16	16	9	7	10	6	1	-	-	-	-	-	118	Países Bajos
13	17	25	27	36	57	57	24	29	32	16	19	13	13	6	11	11	9	4	419	Portugal
10	11	9	18	17	30	38	66	47	27	25	20	9	12	6	3	4	2	1	355	Reino Unido
2	-	4	-	3	4	1	7	4	5	2	3	1	4	3	-	-	-	1	44	Suecia
37	57	65	56	98	177	151	137	92	83	51	17	11	7	8	4	-	3	1	1.055	Resto de Europa
-	-	-	2	2	3	2	4	3	-	-	-	-	1	-	-	-	-	-	19	Albania
1	1	-	-	-	-	-	1	-	-	-	-	-	-	-	-	-	-	-	3	Andorra
3	15	12	9	12	22	21	12	11	11	5	1	2	-	2	-	-	-	-	138	Armenia
-	-	-	1	1	1	1	1	1	-	-	-	-	-	-	-	-	-	-	6	Bielorrusia
-	-	1	1	1	-	-	-	1	1	-	-	-	-	-	-	-	-	-	5	Bosnia-Herzegovina
2	1	3	1	5	14	11	15	3	8	6	1	1	-	-	-	-	-	-	71	Bulgaria
-	-	-	-	-	-	-	-	-	-	-	-	-	-	-	-	-	-	-	-	Chipre
1	3	2	3	1	2	3	4	-	1	2	-	-	1	-	1	-	-	-	24	Croacia
-	-	1	1	-	-	-	1	-	-	-	-	-	-	-	-	-	-	-	3	Eslovaquia
-	-	-	-	-	-	-	-	-	-	-	-	-	-	-	-	-	-	-	-	Eslovenia
1	-	-	-	1	-	-	-	-	-	1	-	-	-	-	-	-	-	-	3	Estonia
-	1	2	1	2	2	4	2	3	1	2	-	-	1	-	-	-	-	-	21	Georgia
-	2	-	1	1	3	2	1	1	-	1	1	1	-	-	1	-	-	-	15	Hungría
-	-	-	-	1	1	-	-	-	-	-	-	-	-	-	-	-	-	-	2	Islandia
-	-	-	-	-	-	-	-	-	-	-	-	-	-	-	-	-	-	-	-	Liechtenstein
-	-	-	-	-	1	-	-	-	-	-	-	-	-	-	-	-	-	-	1	Letonia
1	-	3	-	8	8	1	4	1	1	-	1	-	-	-	-	-	-	-	28	Lituania
2	1	2	3	2	1	1	2	1	2	-	-	-	-	-	-	-	-	-	17	Macedonia
-	-	-	-	-	1	1	-	1	-	-	-	-	-	-	-	-	-	-	3	Malta
-	-	1	-	-	-	2	2	-	-	-	-	-	-	-	-	-	-	-	5	Moldavia
-	1	-	-	-	-	-	-	-	-	-	-	-	-	-	-	-	-	-	1	Mónaco
-	1	1	-	-	3	1	-	1	2	-	-	-	-	1	-	-	-	-	10	Noruega
1	2	2	2	3	10	7	6	7	3	-	-	-	-	2	-	-	1	-	46	Polonia
-	-	-	-	1	3	2	-	-	-	2	-	-	-	-	-	-	-	-	8	República Checa
8	11	4	9	26	38	37	22	12	12	6	1	2	-	2	-	-	-	-	190	Rumanía
12	10	13	10	13	21	11	19	8	10	9	2	-	1	-	-	-	-	-	139	Rusia
-	-	-	-	-	-	-	1	-	-	-	-	-	-	-	-	-	-	-	1	Santa Sede
1	-	2	1	1	9	10	10	5	4	3	4	4	2	1	2	-	2	1	62	Suiza
1	2	5	7	8	24	28	25	26	19	9	1	-	-	-	-	-	-	-	155	Ucrania
3	6	11	4	9	11	5	7	6	5	5	5	1	1	-	-	-	-	-	79	Yugoslavia
93	141	200	294	541	635	698	499	305	192	94	66	28	17	9	8	6	1	1	3.828	África
-	1	1	2	1	3	5	1	1	2	-	1	1	-	-	-	-	-	-	19	Angola
11	24	63	41	16	37	57	38	16	13	7	1	-	1	1	1	-	-	-	327	Argelia
-	1	1	-	-	-	-	-	-	1	-	-	-	-	-	-	-	-	-	3	Benin
-	-	-	-	-	2	-	1	1	-	-	1	-	-	-	-	-	-	-	5	Burkina Faso
-	-	-	4	2	-	-	-	-	1	-	-	-	-	-	-	-	-	-	7	Cabo Verde
-	-	-	-	10	7	8	4	2	-	-	-	-	-	-	-	-	-	-	31	Camerún
-	-	-	2	-	-	-	-	-	-	-	-	-	-	-	-	-	-	-	2	Chad
1	-	-	-	-	1	1	1	1	-	-	-	-	-	-	-	-	-	-	5	Congo
-	-	-	-	-	2	2	4	-	-	-	-	-	-	-	-	-	-	-	8	Costa de Marfil
-	3	1	-	-	1	2	5	2	4	-	1	-	-	1	-	-	-	-	20	Egipto
-	-	-	-	-	-	-	3	-	-	-	-	-	-	-	-	-	-	-	3	Etiopía
-	-	-	-	-	1	-	-	-	-	-	-	-	-	-	-	-	-	-	1	Gambia
-	-	-	-	6	11	18	6	6	2	-	-	-	-	1	-	-	-	-	50	Ghana
-	-	-	1	3	2	6	2	3	-	-	-	-	-	-	-	-	-	-	17	Guinea
-	-	-	-	-	1	1	1	2	-	-	-	-	-	-	-	-	-	-	5	Guinea Bissau
1	1	1	2	2	1	2	4	1	-	-	-	-	-	-	-	-	-	-	15	Guinea Ecuatorial
1	-	1	2	2	3	3	1	1	1	-	-	1	-	-	-	-	-	-	16	Kenia
-	-	-	-	4	7	12	7	2	-	-	-	-	-	-	-	-	-	-	32	Liberia
1	2	1	-	-	1	-	3	-	1	-	-	-	-	-	-	-	-	-	9	Libia
-	-	-	-	-	-	-	-	-	-	-	-	-	-	-	-	-	-	-	-	Malawi
-	-	-	-	-	1	1	-	-	-	-	-	-	-	-	-	-	-	-	2	Mali
67	89	117	204	405	388	383	289	191	121	62	49	23	11	7	3	3	1	-	2.413	Marruecos
-	-	2	1	-	-	-	-	-	-	-	-	-	-	-	-	-	-	-	3	Mauricio
5	2	1	1	6	6	18	8	1	3	1	1	-	-	-	-	-	-	-	53	Mauritania

1. Población y migraciones

1.1.6. Población de nacionalidad extranjera por sexo, grupos quinquenales de edad y provincia de residencia. Año 2003

	Edad mujeres																			Total
	0-4	5-9	10-14	15-19	20-24	25-29	30-34	35-39	40-44	45-49	50-54	55-59	60-64	65-69	70-74	75-79	80-84	85-89	90 y más	
Mozambique	-	-	-	2	-	1	-	-	-	-	-	-	-	-	-	-	-	-	-	3
Namibia	-	-	-	-	-	1	-	-	-	-	-	-	-	-	-	-	-	-	-	1
Nigeria	7	-	2	3	80	90	40	17	6	2	3	1	-	-	-	-	1	-	-	252
Ruanda	-	-	-	-	-	-	-	-	-	-	-	-	-	-	-	-	-	-	-	-
Santo Tomé y Príncipe	-	-	-	-	-	-	1	-	-	-	-	-	-	-	-	-	-	-	-	1
Senegal	1	3	3	5	5	10	18	14	18	10	4	-	1	3	1	-	2	-	-	98
Seychelles	-	-	2	-	-	-	-	-	1	-	-	-	-	-	-	-	-	-	-	3
Sierra Leona	1	-	-	-	8	4	-	-	-	-	-	-	-	-	-	-	1	-	-	14
Somalia	-	-	-	3	-	-	1	-	1	-	-	-	-	-	-	-	-	-	-	5
Sudáfrica	-	-	-	-	2	-	1	1	-	-	1	-	-	1	-	-	-	-	-	6
Sudán	-	-	-	-	-	-	-	-	-	-	-	-	-	-	-	-	-	-	-	-
Tanzania	-	-	-	-	1	-	-	-	-	-	-	-	-	-	-	-	-	-	-	1
Togo	-	-	1	-	-	-	-	2	-	-	-	-	1	-	-	-	-	-	-	4
Túnez	-	-	-	-	1	1	-	-	-	-	-	-	-	-	-	-	-	-	-	2
Uganda	-	-	-	-	-	-	-	1	-	-	-	-	-	-	-	-	-	-	-	1
Zaire	-	-	-	1	-	-	-	-	-	-	-	-	-	-	-	-	-	-	-	1
Zambia	-	2	-	-	-	3	-	-	-	-	-	-	-	-	-	-	-	-	-	5
Zimbabwe	-	-	-	-	-	-	-	1	-	-	-	-	-	-	-	-	-	-	-	1
Países sin relaciones diplomáticas	-	-	-	2	-	-	-	-	-	-	-	-	-	-	-	-	-	-	-	2
América del Norte	14	24	31	36	51	77	99	97	72	54	27	22	19	15	11	10	5	1	3	668
Canadá	2	1	3	3	2	6	5	4	3	4	2	-	1	2	-	1	2	-	-	41
Estados Unidos de América	6	17	23	26	33	47	62	63	54	38	17	16	13	13	8	8	3	1	2	450
México	6	6	5	7	16	24	32	30	15	12	8	6	5	-	3	1	-	-	1	177
América Central	6	19	34	35	47	87	101	95	42	27	28	14	12	6	8	4	1	3	1	570
Barbados	-	-	-	-	-	-	-	-	-	-	-	-	-	-	-	-	-	-	-	-
Costa Rica	-	1	-	1	3	2	-	-	1	1	-	-	-	-	-	-	-	-	-	9
Cuba	1	6	10	10	16	49	52	36	13	8	17	9	8	4	6	2	-	2	1	250
Dominica	-	1	1	-	-	1	2	5	1	-	-	1	-	-	-	-	-	-	-	12
El Salvador	-	2	2	1	3	4	3	4	2	3	-	-	-	-	-	-	-	-	-	24
Guatemala	4	3	2	7	3	1	3	7	2	-	-	-	1	-	-	-	-	-	-	33
Haití	-	-	-	-	-	-	2	-	-	1	-	-	1	-	-	-	-	-	-	4
Honduras	-	-	2	4	4	3	5	1	1	4	3	-	-	2	-	-	-	1	-	30
Jamaica	-	-	-	1	-	-	-	-	-	-	-	-	-	-	-	-	-	-	-	1
Nicaragua	-	-	-	1	-	4	2	1	1	3	-	-	-	-	2	1	1	-	-	16
Panamá	-	-	-	1	1	1	-	2	1	2	-	1	-	-	-	1	-	-	-	10
República Dominicana	1	6	17	9	17	20	31	39	20	5	8	3	2	-	-	-	-	-	-	178
San Cristóbal y Nieves	-	-	-	-	-	2	1	-	-	-	-	-	-	-	-	-	-	-	-	3
América del Sur	139	243	255	247	621	846	859	703	488	323	208	97	54	46	42	28	15	8	3	5.225
Argentina	33	30	38	23	59	90	83	76	61	35	27	18	7	12	11	12	7	5	-	627
Bolivia	3	3	4	3	12	15	21	16	9	9	5	1	-	1	-	-	-	-	-	102
Brasil	3	9	13	7	39	70	70	61	22	13	11	3	4	1	2	1	-	1	1	331
Chile	4	7	10	4	9	17	16	11	7	6	8	3	1	1	2	1	2	1	-	110
Colombia	42	75	98	84	230	283	324	253	195	113	66	32	15	9	11	8	1	1	-	1.840
Ecuador	41	87	58	97	200	239	227	170	121	93	46	18	7	6	4	-	-	-	-	1.414
Guyana	-	-	-	-	-	-	1	-	-	-	-	-	-	-	-	-	-	-	-	1
Paraguay	1	1	-	-	2	4	4	4	-	1	2	-	-	-	1	-	-	-	-	20
Perú	5	14	20	20	45	83	79	88	46	32	25	15	16	9	8	5	3	-	1	514
Uruguay	-	1	2	2	4	10	9	4	2	7	4	3	1	5	1	1	1	-	1	58
Venezuela	7	16	12	6	21	35	24	20	25	14	13	4	2	1	2	-	1	-	-	203
Países sin relaciones diplomáticas	-	-	-	1	-	-	1	-	-	-	1	-	1	1	-	-	-	-	-	5
Asia	43	48	35	32	60	89	102	89	63	40	50	19	12	15	12	5	5	-	2	721
Afganistán	-	1	-	2	1	1	1	-	-	-	-	-	-	-	-	-	-	-	-	6
Arabia Saudita	-	-	-	-	1	-	-	-	-	-	-	-	-	-	-	-	-	-	-	1
Azerbaiyán	-	1	1	1	-	-	2	2	2	-	-	2	-	-	-	1	-	-	-	12
Bangladesh	-	-	-	-	-	-	1	-	-	-	-	-	-	-	-	-	-	-	-	1
Birmania	-	-	-	-	3	1	-	-	1	1	2	2	1	-	-	-	-	-	2	13
China	33	30	21	16	38	58	50	46	30	13	7	4	3	2	2	2	-	-	-	355
Filipinas	-	2	1	2	1	4	6	2	3	7	11	2	4	4	1	-	2	-	-	52
India	7	7	6	4	6	5	3	18	13	9	20	6	-	4	3	-	-	-	-	111
Indonesia	-	-	-	-	-	-	-	-	-	-	-	-	-	-	-	-	-	-	-	-
Irak	-	1	2	2	2	1	1	-	3	1	2	-	-	-	-	-	1	-	-	16
Irán	-	2	1	2	1	2	2	3	1	1	1	1	1	1	-	1	-	-	-	20
Islas Marshall	-	-	-	-	-	-	-	-	-	-	-	-	-	-	-	-	-	-	-	-
Israel	1	-	-	-	1	3	2	2	-	-	-	-	1	-	-	-	-	-	-	10
Japón	-	1	1	-	3	10	21	11	7	2	3	1	1	2	1	-	-	-	-	64
Jordania	-	-	-	-	1	-	-	-	-	-	-	-	-	-	-	-	-	-	-	1
Kazajstán	-	1	1	2	-	-	1	1	1	1	-	-	-	1	-	-	-	-	-	9
Kirgvisistán	-	-	-	-	-	1	1	1	-	-	-	-	-	-	-	-	-	-	-	3
Kuwait	-	-	-	-	-	-	-	-	-	1	-	-	-	-	-	-	-	-	-	1
Libano	-	-	-	-	1	-	2	-	-	-	-	-	-	-	1	-	1	-	-	5

Edad hombres																					
0-4	5-9	10-14	15-19	20-24	25-29	30-34	35-39	40-44	45-49	50-54	55-59	60-64	65-69	70-74	75-79	80-84	85-89	90 y más	Total		
-	-	-	1	-	-	2	2	-	-	-	-	-	-	-	-	-	-	-	5	Mozambique	
-	-	-	-	-	-	-	1	-	-	-	-	-	-	-	-	-	-	-	1	Namibia	
2	7	2	15	61	130	125	78	32	15	6	-	-	-	-	-	1	-	-	474	Nigeria	
-	-	-	-	-	-	4	1	-	2	-	-	-	-	-	-	-	-	-	7	Ruanda	
-	-	-	-	-	-	-	-	-	-	-	-	-	-	-	-	-	-	-	-	-	Santo Tomé y Príncipe
3	8	6	16	15	22	31	37	32	21	15	12	1	4	1	2	2	-	1	229	Senegal	
-	-	-	-	1	-	1	-	-	-	-	-	-	-	-	-	-	-	-	2	Seychelles	
1	-	-	1	5	7	9	1	-	3	1	-	-	-	-	-	-	-	-	28	Sierra Leona	
-	1	1	1	-	1	-	-	1	-	-	-	-	1	-	-	-	-	-	6	Somalia	
-	-	-	-	-	1	-	-	1	1	-	-	-	-	-	-	-	-	-	3	Sudáfrica	
-	-	-	-	-	-	-	1	2	-	1	-	-	-	-	-	-	-	-	4	Sudán	
-	-	-	-	-	-	1	-	-	-	-	-	-	-	-	-	-	-	-	1	Tanzania	
-	1	-	-	1	1	1	-	1	-	-	-	-	-	-	-	-	-	-	5	Togo	
-	-	-	-	-	1	1	3	2	1	-	1	-	-	-	-	-	-	-	9	Túnez	
-	-	-	-	1	-	-	-	-	-	-	-	-	-	-	-	-	-	-	1	Uganda	
-	-	-	-	-	-	-	1	-	-	-	-	1	-	-	-	-	-	-	2	Zaire	
-	-	-	-	-	-	-	-	-	-	-	-	-	-	-	-	-	-	-	-	-	Zambia
-	-	-	-	-	-	-	-	1	-	-	-	-	-	-	-	-	-	-	1	Zimbabwe	
-	1	2	-	-	-	1	-	-	-	-	-	-	-	-	-	-	-	-	4	Países sin relaciones diplomáticas	
17	33	28	35	39	55	76	69	63	60	39	34	30	17	24	17	7	2	1	646	América del Norte	
-	4	3	-	-	-	2	6	1	2	-	1	-	-	-	1	-	-	-	20	Canadá	
12	20	16	25	32	37	57	38	55	46	34	30	30	17	23	15	6	2	1	496	Estados Unidos de América	
5	9	9	10	7	18	17	25	7	12	5	3	-	-	1	1	1	-	-	130	México	
13	14	21	16	24	51	60	52	29	20	21	14	3	5	2	2	1	1	-	349	América Central	
-	-	-	-	1	-	-	-	-	-	-	-	-	-	-	1	-	-	-	2	Barbados	
-	1	-	-	2	2	1	1	2	-	-	-	-	-	-	-	-	-	-	9	Costa Rica	
1	2	9	7	8	34	38	38	14	12	14	11	2	2	1	1	-	-	-	194	Cuba	
-	-	-	-	-	-	-	1	-	-	-	1	-	-	-	-	-	-	-	2	Dominica	
1	3	1	-	-	-	3	3	5	2	-	-	-	-	-	-	-	-	-	18	El Salvador	
3	-	2	-	2	2	4	1	1	-	1	-	-	-	-	-	-	-	-	16	Guatemala	
-	-	-	-	-	-	-	-	-	2	1	1	-	-	-	-	-	-	-	4	Haití	
-	5	2	2	2	4	2	-	1	-	2	-	-	2	-	-	-	1	-	23	Honduras	
-	-	-	-	-	-	-	-	-	-	-	-	-	-	-	-	-	-	-	-	-	Jamaica
-	-	-	-	-	-	1	1	1	-	-	-	-	-	-	-	-	-	-	3	Nicaragua	
-	-	1	2	1	-	3	1	1	2	2	-	-	-	-	-	1	-	-	14	Panamá	
8	3	6	5	7	8	7	6	4	2	1	-	1	1	-	-	-	-	-	59	República Dominicana	
-	-	-	-	1	1	1	-	-	-	-	1	-	-	1	-	-	-	-	5	San Cristóbal y Nieves	
153	249	275	217	376	525	522	434	336	192	102	51	39	28	13	14	10	3	3	3.542	América del Sur	
37	34	33	25	52	95	70	71	68	33	34	16	13	12	4	6	5	2	-	610	Argentina	
7	9	10	3	11	19	23	12	11	7	2	2	1	-	-	-	-	-	-	117	Bolivia	
7	8	15	11	11	20	18	13	15	3	5	2	-	2	-	-	1	-	-	131	Brasil	
3	7	4	2	5	7	16	15	7	8	-	3	-	1	-	-	1	-	-	79	Chile	
37	73	77	79	124	141	150	113	96	57	27	12	10	3	1	1	1	-	1	1.003	Colombia	
47	86	99	67	136	195	168	147	84	48	18	7	5	2	2	2	-	-	1	1.114	Ecuador	
-	-	-	-	-	-	-	-	-	-	-	-	-	-	-	-	-	-	-	-	-	Guyana
1	1	-	-	-	1	1	1	-	-	1	-	-	-	-	-	-	-	-	6	Paraguay	
2	12	24	17	27	25	39	33	34	21	6	5	7	4	6	5	2	1	1	271	Perú	
2	5	1	2	2	7	12	4	8	4	3	3	2	1	-	-	-	-	-	56	Uruguay	
10	14	12	11	8	14	25	25	13	11	6	1	1	3	-	-	-	-	-	154	Venezuela	
-	-	-	-	-	1	-	-	-	-	-	-	-	-	-	-	-	-	-	1	Países sin relaciones diplomáticas	
25	37	50	32	64	105	108	85	89	53	27	12	9	7	7	3	2	1	-	716	Asia	
-	1	2	1	2	2	-	-	1	1	-	-	-	-	-	-	-	-	-	10	Afganistán	
-	-	-	-	-	-	-	-	1	-	-	-	-	-	-	-	-	-	-	1	Arabia Saudita	
1	-	-	1	1	-	3	1	1	-	1	-	1	-	-	-	-	-	-	10	Azerbaiyán	
-	-	2	-	-	-	-	-	1	-	-	-	-	-	-	-	-	-	-	3	Bangladesh	
-	-	1	2	2	-	1	1	-	3	-	-	1	-	1	-	-	-	-	12	Birmania	
18	19	35	17	48	81	76	53	50	25	8	5	2	3	1	1	1	-	-	443	China	
-	1	-	1	1	-	2	3	4	2	1	-	1	1	-	-	-	-	-	17	Filipinas	
2	3	5	4	1	2	2	3	11	3	2	-	-	-	1	-	-	-	-	39	India	
-	-	-	-	-	-	-	-	1	-	-	-	-	-	-	-	-	-	-	1	Indonesia	
1	1	3	-	1	1	-	2	3	2	1	1	1	-	1	-	-	-	-	18	Irak	
1	-	2	1	-	2	2	3	4	2	-	1	1	1	1	2	-	-	-	24	Irán	
-	-	-	-	-	-	1	-	-	-	-	-	-	-	-	-	-	-	-	1	Islas Marshall	
-	2	-	-	-	-	3	1	-	-	-	1	-	-	-	-	-	-	-	7	Israel	
-	1	-	-	-	2	2	5	2	4	4	1	-	1	1	-	-	-	-	23	Japón	
-	-	-	-	-	5	2	1	3	1	3	1	-	-	1	-	-	-	-	17	Jordania	
-	-	-	1	-	1	1	1	1	1	-	-	-	-	-	-	-	-	-	6	Kazajstán	
2	3	-	1	-	-	-	-	1	-	-	-	-	-	-	-	-	-	-	7	Kirgístan	
-	-	-	-	-	-	-	-	-	-	-	-	-	-	-	-	-	-	-	-	-	Kuwait
-	-	-	1	2	2	-	-	-	-	-	-	-	-	-	-	1	-	-	6	Libano	

1. Población y migraciones

1.1.6. Población de nacionalidad extranjera por sexo, grupos quinquenales de edad y provincia de residencia. Año 2003

	Edad mujeres																		Total	
	0-4	5-9	10-14	15-19	20-24	25-29	30-34	35-39	40-44	45-49	50-54	55-59	60-64	65-69	70-74	75-79	80-84	85-89		90 y más
Malasia	-	-	-	-	-	-	-	1	-	-	1	-	-	-	-	-	-	-	-	2
Pakistán	2	-	-	-	-	2	-	-	-	-	1	-	-	-	-	-	-	-	-	5
Qatar	-	-	-	-	-	-	1	-	-	1	-	1	-	-	1	-	1	-	-	5
República de Corea	-	1	-	-	-	-	3	-	-	1	-	-	-	-	-	-	-	-	-	5
Singapur	-	-	-	-	-	-	-	-	-	-	-	-	-	-	-	-	-	-	-	-
Siria	-	1	1	-	-	-	2	1	2	1	-	-	1	-	3	1	-	-	-	13
Sri Lanka	-	-	-	-	-	-	-	-	-	-	-	-	-	-	-	-	-	-	-	-
Tailandia	-	-	-	-	-	-	-	-	-	-	1	-	-	-	-	-	-	-	-	1
Turkmenistán	-	-	-	-	-	1	-	-	-	-	-	-	-	-	-	-	-	-	-	1
Turquía	-	-	-	-	1	-	1	-	-	-	1	-	-	-	-	-	-	-	-	3
Uzbekistán	-	-	-	-	-	-	-	-	-	1	-	-	-	-	-	-	-	-	-	1
Vietnam	-	-	-	1	-	-	-	1	-	-	-	-	-	1	-	-	-	-	-	3
Yemen	-	-	-	-	-	-	1	-	-	-	-	-	-	-	-	-	-	-	-	1
Países sin relaciones diplomáticas	-	-	-	-	-	-	1	-	-	-	-	-	-	-	-	-	-	-	-	1
Oceania	-	2	1	2	1	4	2	5	2	1	2	2	1	1	-	-	-	-	-	26
Australia	-	2	1	1	-	4	1	4	2	1	2	1	-	1	-	-	-	-	-	20
Fiji	-	-	-	-	-	-	-	-	-	-	-	-	-	-	-	-	-	-	-	-
Micronesia	-	-	-	-	-	-	1	1	-	-	-	-	-	-	-	-	-	-	-	2
Nueva Zelanda	-	-	-	-	-	-	-	-	-	-	-	1	1	-	-	-	-	-	-	2
Papua Nueva Guinea	-	-	-	1	1	-	-	-	-	-	-	-	-	-	-	-	-	-	-	2
Apátridas	-	-	2	1	3	-	-	-	-	1	-	1	-	-	-	-	-	-	-	8
Total	393	594	654	673	1.452	1.921	2.011	1.679	1.182	828	571	309	215	159	127	93	72	41	27	13.001

Andalucía

	1.100	1.855	2.092	1.700	2.129	2.898	3.792	4.392	4.000	3.727	4.146	4.905	4.791	4.095	3.046	2.252	1.387	630	405	53.342
Unión Europea	1.100	1.855	2.092	1.700	2.129	2.898	3.792	4.392	4.000	3.727	4.146	4.905	4.791	4.095	3.046	2.252	1.387	630	405	53.342
Alemania	111	239	270	244	288	354	566	691	684	563	595	705	976	747	406	335	201	89	54	8.118
Austria	4	11	11	10	15	14	43	34	41	29	36	39	27	14	9	8	6	6	4	361
Bélgica	52	82	83	85	102	162	175	223	182	176	154	193	154	196	175	155	81	39	25	2.494
Dinamarca	27	60	51	44	59	99	105	137	122	118	147	245	271	238	187	142	74	35	20	2.181
Finlandia	21	63	80	52	57	82	80	126	114	138	165	209	310	266	178	86	47	18	5	2.097
Francia	118	187	176	190	310	448	529	519	352	297	270	247	211	196	164	121	87	47	40	4.509
Grecia	-	3	-	-	2	8	12	7	7	3	7	3	1	3	2	5	2	-	-	65
Irlanda	19	27	33	18	34	42	65	73	75	72	61	60	65	37	40	17	11	2	2	753
Italia	124	179	190	156	225	345	322	320	265	207	175	146	116	95	67	50	32	17	9	3.040
Luxemburgo	2	-	2	2	1	-	2	2	4	3	6	6	6	5	2	7	1	1	-	52
Países Bajos	64	95	101	83	93	131	233	225	226	177	248	255	201	161	128	101	77	31	38	2.668
Portugal	36	55	63	85	114	186	165	188	221	173	120	97	73	57	58	56	55	53	32	1.887
Reino Unido	489	801	962	657	717	891	1.378	1.707	1.597	1.656	2.028	2.497	2.187	1.865	1.466	1.030	635	252	161	22.976
Suecia	33	53	70	74	112	136	117	140	110	115	134	203	193	215	164	139	78	40	15	2.141
Resto de Europa	522	716	671	701	1.855	2.467	1.994	1.357	1.246	916	594	368	271	206	157	105	87	26	27	14.286
Albania	-	4	3	1	2	4	4	4	2	-	-	1	3	-	-	-	-	-	-	28
Andorra	3	8	2	9	5	1	5	1	3	1	-	-	-	-	-	-	-	-	1	39
Armenia	15	28	16	13	19	37	29	23	20	17	13	3	5	3	1	3	1	-	-	246
Bielorrusia	4	1	9	7	34	24	22	18	9	5	2	2	-	1	-	-	-	1	-	139
Bosnia-Herzegovina	-	2	7	7	12	3	5	5	8	12	6	-	1	1	-	-	-	-	-	69
Bulgaria	32	52	44	52	108	194	121	125	94	82	38	23	5	2	-	-	-	-	-	972
Chipre	-	-	-	-	-	1	-	-	1	1	-	-	-	-	-	-	1	-	-	5
Croacia	6	4	4	3	5	13	11	9	4	4	6	2	3	-	-	-	1	1	-	76
Eslovaquia	1	-	1	3	21	24	8	2	1	2	4	2	1	-	-	-	-	-	-	71
Eslovenia	-	3	-	1	3	2	4	1	1	1	3	-	-	-	-	-	-	-	-	19
Estonia	6	7	2	5	14	22	6	6	5	2	4	2	-	1	-	-	-	-	-	82
Georgia	1	2	5	4	10	7	2	7	14	9	3	1	2	-	-	2	-	-	-	69
Hungría	4	5	4	2	20	45	25	11	5	10	8	1	2	1	2	-	1	-	2	148
Islandia	1	-	3	1	3	3	2	2	3	5	3	3	1	1	-	1	2	1	-	35
Letonia	-	-	-	2	4	6	3	4	2	2	2	2	-	-	-	-	-	-	-	27
Liechtenstein	1	1	-	-	-	-	-	-	-	-	-	-	-	1	-	-	-	-	-	3
Lituania	56	101	58	61	215	243	178	119	102	48	23	9	2	1	-	-	-	-	1	1.217
Macedonia	-	-	4	-	3	1	2	1	4	2	1	-	1	-	-	-	-	-	-	19
Malta	1	1	1	-	1	1	2	5	2	3	1	2	2	1	1	-	-	-	1	25
Moldavia	6	4	3	7	8	17	11	8	12	7	4	-	-	-	-	-	-	-	-	87
Mónaco	-	1	1	1	-	-	-	-	-	1	1	-	-	1	-	-	-	-	-	7
Noruega	18	55	45	37	42	47	59	62	72	56	78	115	106	98	79	52	49	12	8	1.090
Polonia	17	19	20	16	106	134	72	43	49	35	22	7	6	2	4	7	3	-	1	563
República Checa	2	10	4	1	29	33	23	8	2	5	1	4	7	1	2	-	2	1	1	136
Rumanía	232	203	193	265	538	629	517	302	213	127	60	18	6	7	4	1	1	-	-	3.316
Rusia	56	105	107	92	406	592	431	206	186	104	74	30	36	23	13	5	-	-	2	2.468
San Marino	-	-	-	-	-	-	1	-	-	-	-	-	-	-	-	-	-	-	-	1
Santa Sede	-	-	-	-	-	-	-	1	-	-	-	1	-	1	-	-	-	-	-	3
Suiza	7	23	36	30	32	50	55	78	79	69	54	83	62	53	47	27	21	10	8	824
Ucrania	45	57	77	69	193	316	370	280	334	289	165	50	14	2	1	-	4	-	-	2.266
Yugoslavia	8	20	22	12	22	18	25	27	18	17	17	6	5	6	2	4	3	-	1	233
Países sin relaciones diplomáticas	-	-	-	-	-	-	1	-	-	-	1	1	-	-	-	-	-	-	-	3

Edad hombres																					
0-4	5-9	10-14	15-19	20-24	25-29	30-34	35-39	40-44	45-49	50-54	55-59	60-64	65-69	70-74	75-79	80-84	85-89	90 y más	Total		
-	-	-	-	-	-	-	-	-	-	-	-	-	-	-	-	-	-	-	-	Malasia	
-	3	-	-	1	3	1	1	1	1	2	-	-	-	-	-	-	-	-	-	12	Pakistán
-	-	-	-	-	1	-	-	-	-	1	-	-	-	-	-	-	-	-	-	2	Qatar
-	3	-	-	-	-	1	2	1	-	1	-	-	-	-	-	-	-	-	-	8	República de Corea
-	-	-	-	-	-	-	-	-	-	2	-	-	-	-	-	-	-	-	-	2	Singapur
-	-	-	2	-	5	5	3	5	3	1	1	-	1	-	-	-	1	-	-	27	Siria
-	-	-	-	-	-	1	-	-	-	-	-	-	-	-	-	-	-	-	-	1	Sri Lanka
-	-	-	-	-	-	-	-	-	-	-	-	-	-	-	-	-	-	-	-	-	Tailandia
-	-	-	-	-	1	-	-	-	-	-	-	-	-	-	-	-	-	-	-	-	Turkmenistán
-	-	-	-	4	2	1	4	1	-	1	-	-	-	-	-	-	-	-	-	13	Turquía
-	-	-	-	-	-	-	-	-	-	-	-	-	-	-	-	-	-	-	-	-	Uzbekistán
-	-	-	-	1	-	1	-	-	1	-	1	-	-	-	-	-	-	-	-	4	Vietnam
-	-	-	-	-	-	-	-	-	-	-	-	-	-	-	-	-	-	-	-	-	Yemen
-	-	-	-	-	-	-	1	-	-	-	-	-	-	-	-	-	-	-	-	1	Países sin relaciones diplomáticas
2	1	2	-	-	1	4	7	2	3	3	1	-	1	1	-	-	-	-	-	28	Oceania
1	1	1	-	-	-	2	3	2	3	2	-	-	1	1	-	-	-	-	-	17	Australia
-	-	-	-	-	-	-	-	-	-	1	-	-	-	-	-	-	-	-	-	1	Fiji
1	-	-	-	-	-	-	1	-	-	-	-	-	-	-	-	-	-	-	-	2	Micronesia
-	-	-	-	-	1	2	3	-	-	-	1	-	-	-	-	-	-	-	-	7	Nueva Zelanda
-	-	1	-	-	-	-	-	-	-	-	-	-	-	-	-	-	-	-	-	1	Papua Nueva Guinea
-	-	1	-	-	-	-	-	2	1	-	-	-	-	-	-	1	-	-	-	5	Apátridas
400	622	753	739	1.320	1.866	1.962	1.641	1.174	791	473	327	233	158	104	81	50	29	16	12.739	Total	
Andalucía																					
1.175	1.900	2.193	1.718	1.847	2.579	3.526	4.255	3.897	3.554	3.831	4.839	5.112	4.638	3.718	2.376	1.401	617	332	53.508	Unión Europea	
141	236	303	255	253	335	499	638	601	531	521	636	1.010	796	496	338	168	64	53	7.874	Alemania	
7	10	15	18	14	23	26	27	26	31	30	39	29	20	16	9	7	2	1	350	Austria	
42	79	104	86	86	115	165	180	176	173	147	152	167	206	179	139	76	31	8	2.311	Bélgica	
30	51	55	65	52	77	81	133	112	96	140	247	297	244	249	181	93	55	19	2.277	Dinamarca	
27	64	81	49	50	49	50	88	89	119	148	238	312	351	219	110	36	22	6	2.108	Finlandia	
109	164	213	179	204	320	462	477	359	266	247	216	219	170	167	115	57	24	26	3.994	Francia	
2	1	3	2	7	12	7	10	12	9	6	3	5	5	5	2	1	-	-	92	Grecia	
25	29	32	22	19	42	59	90	55	77	55	58	65	52	41	21	8	5	1	756	Irlanda	
133	165	167	143	251	471	547	568	468	333	303	259	248	148	109	59	25	14	12	4.423	Italia	
-	-	2	2	1	1	7	7	2	1	4	5	2	6	3	4	-	-	-	47	Luxemburgo	
61	76	99	70	68	133	209	233	232	199	194	254	227	171	166	104	63	38	23	2.620	Países Bajos	
38	60	74	98	151	235	220	191	219	186	147	109	105	90	58	68	58	41	21	2.169	Portugal	
519	918	969	678	636	702	1.108	1.533	1.442	1.439	1.751	2.462	2.215	2.151	1.808	1.083	696	271	140	22.521	Reino Unido	
41	47	76	51	55	64	86	80	104	94	138	161	211	228	202	143	113	50	22	1.966	Suecia	
576	731	715	685	1.566	2.326	2.045	1.459	1.266	884	505	279	240	221	189	122	95	33	15	13.952	Resto de Europa	
1	-	1	2	4	5	7	5	5	3	-	1	2	1	-	-	1	-	-	38	Albania	
4	9	7	5	8	7	2	4	1	1	3	1	-	1	-	-	-	-	-	53	Andorra	
12	30	20	27	27	37	39	29	28	22	9	4	7	-	2	-	-	-	-	293	Armenia	
3	6	2	11	11	17	16	12	14	3	3	-	1	-	-	-	-	-	-	99	Bielorrusia	
2	1	6	12	7	5	6	1	6	5	5	3	1	1	2	-	-	-	-	63	Bosnia-Herzegovina	
25	42	47	48	118	224	205	147	138	91	46	12	5	4	-	2	-	-	-	1.154	Bulgaria	
1	1	-	-	-	2	1	-	2	2	-	-	-	1	1	-	-	1	-	12	Chipre	
3	4	3	5	8	6	15	8	8	5	4	2	1	2	-	1	1	-	-	76	Croacia	
1	1	3	3	8	11	9	6	3	4	1	1	1	-	-	-	-	-	-	52	Eslovaquia	
-	-	-	-	-	1	2	1	1	-	1	-	-	2	-	-	-	-	-	8	Eslovenia	
7	4	4	5	4	3	5	7	1	1	1	-	-	-	-	-	-	-	-	42	Estonia	
-	4	6	7	9	14	8	11	10	7	5	2	1	1	-	-	-	-	-	85	Georgia	
5	6	2	2	6	16	8	6	4	7	7	4	4	1	1	2	1	2	-	84	Hungría	
-	1	1	-	2	2	3	6	3	2	2	2	1	1	2	-	1	-	-	29	Islandia	
-	1	-	1	8	4	8	3	4	-	1	1	-	1	-	-	-	-	-	32	Letonia	
-	-	-	-	-	-	-	-	-	-	-	-	-	-	-	-	-	-	-	-	-	Liechtenstein
76	90	74	62	260	278	195	143	87	59	28	5	-	1	2	1	-	-	-	1.362	Lituania	
2	1	2	3	2	1	1	4	1	2	-	-	-	-	-	-	-	-	-	19	Macedonia	
-	2	-	-	-	3	2	-	3	3	1	2	2	1	-	-	-	-	-	19	Malta	
7	4	3	9	8	32	16	18	10	8	2	-	-	-	-	-	-	-	-	117	Moldavia	
-	2	1	-	-	-	-	1	-	-	-	2	-	1	-	-	-	-	-	7	Mónaco	
30	52	50	31	20	24	35	47	62	62	78	102	108	115	115	63	62	15	7	1.078	Noruega	
11	17	14	9	39	79	61	45	33	24	15	5	6	4	2	2	4	1	1	372	Polonia	
2	6	5	5	13	22	10	10	6	4	7	3	1	-	3	1	1	-	-	100	República Checa	
240	244	216	230	652	897	797	479	345	223	98	16	12	8	4	1	-	1	-	4.463	Rumanía	
91	101	108	84	87	146	141	123	123	72	49	17	15	10	4	3	1	-	1	1.176	Rusia	
-	-	-	-	-	-	-	-	-	-	-	-	-	-	-	-	-	-	-	-	-	San Marino
-	-	-	-	-	-	-	1	-	-	1	-	-	1	-	1	-	-	-	4	Santa Sede	
9	31	29	40	22	40	58	60	47	59	41	64	66	58	46	44	21	13	4	752	Suiza	
36	59	90	72	223	416	367	258	300	200	79	23	2	1	2	-	1	-	-	2.129	Ucrania	
8	12	20	12	19	34	28	24	21	15	18	7	4	5	3	1	1	-	-	232	Yugoslavia	
-	-	1	-	1	-	-	-	-	-	-	-	-	-	-	-	-	-	-	2	Países sin relaciones diplomáticas	

1. Población y migraciones

1.1.6. Población de nacionalidad extranjera por sexo, grupos quinquenales de edad y provincia de residencia. Año 2003

	Edad mujeres																			Total
	0-4	5-9	10-14	15-19	20-24	25-29	30-34	35-39	40-44	45-49	50-54	55-59	60-64	65-69	70-74	75-79	80-84	85-89	90 y más	
África	1.385	1.308	1.304	1.475	2.575	3.049	2.746	2.453	1.756	1.159	608	372	313	222	146	79	52	20	29	21.051
Angola	2	3	2	2	5	5	9	2	6	1	-	-	-	1	-	-	-	-	-	38
Argelia	36	34	93	87	67	77	94	75	47	36	19	21	7	9	7	6	2	3	4	724
Benin	-	-	-	-	-	-	1	1	1	-	-	-	-	-	-	-	-	-	-	3
Botswana	-	-	-	-	-	-	-	-	-	-	-	-	-	-	-	-	-	-	-	-
Burkina Faso	1	1	1	1	1	-	2	-	-	-	-	-	-	1	-	-	-	-	-	8
Burundi	-	-	-	-	-	-	-	-	-	-	-	-	-	-	-	-	-	-	-	-
Cabo Verde	1	-	2	2	1	2	8	4	3	5	3	-	-	-	-	-	-	-	-	31
Camerún	-	-	2	4	3	8	6	6	5	1	-	2	-	-	-	-	1	-	-	38
Chad	-	-	-	-	-	-	1	-	-	-	-	-	-	-	-	-	-	-	-	1
Congo	1	2	-	-	2	3	3	3	1	-	-	-	-	-	-	-	-	-	-	15
Costa de Marfil	1	2	1	-	1	2	1	1	1	-	-	-	-	-	-	-	-	-	-	10
Djibouti	-	-	-	-	-	-	1	-	-	-	-	-	-	-	-	-	-	-	-	1
Egipto	4	4	6	-	2	9	9	2	7	4	4	5	-	1	2	1	-	1	-	61
Etiopía	-	-	-	2	-	5	3	2	-	-	-	-	-	-	-	-	-	-	-	12
Gabón	-	-	-	-	-	1	-	-	-	2	-	-	-	-	-	-	1	-	-	4
Gambia	6	3	2	1	2	8	2	3	3	1	-	-	-	-	-	-	-	-	1	32
Ghana	3	4	6	5	3	12	21	14	4	6	2	-	-	-	-	-	-	-	6	80
Guinea	1	4	1	4	2	4	9	4	1	-	1	2	1	-	-	-	2	-	-	36
Guinea Bissau	50	40	31	10	14	25	34	22	11	4	2	-	1	-	-	-	-	-	-	244
Guinea Ecuatorial	7	15	18	15	16	36	23	25	7	6	2	5	1	2	2	1	1	1	-	183
Kenia	-	-	2	2	7	45	28	10	4	2	4	-	-	-	-	-	-	-	-	104
Lesotho	-	-	-	-	-	-	-	1	-	-	-	-	-	-	-	-	-	-	-	1
Liberia	2	1	1	3	4	13	5	-	3	-	1	-	-	1	-	-	-	-	-	34
Libia	1	2	-	-	-	1	4	2	-	1	-	-	-	1	-	-	-	-	-	12
Madagascar	-	-	1	-	-	4	1	1	-	-	-	-	-	-	1	-	-	-	-	8
Malawi	-	-	-	-	1	1	1	1	-	2	-	-	-	-	-	-	-	-	-	5
Mali	4	4	1	-	4	6	4	2	2	-	1	-	-	-	-	-	-	-	-	28
Marruecos	1.176	1.093	1.062	1.265	2.111	2.387	2.217	2.106	1.553	1.018	532	319	286	193	128	67	39	15	23	17.590
Mauricio	-	-	-	-	1	1	-	2	1	-	-	-	-	-	-	-	-	-	-	5
Mauritania	13	32	15	9	15	16	27	15	14	7	1	2	1	1	-	-	-	-	-	168
Mozambique	-	-	-	2	1	6	3	2	1	3	-	-	1	1	-	-	-	-	-	20
Namibia	-	-	-	-	-	2	-	-	1	-	-	-	-	-	1	-	-	-	-	4
Niger	-	-	-	-	-	1	-	-	-	-	-	-	-	-	-	-	-	-	-	1
Nigeria	28	6	6	12	241	283	105	46	16	7	4	1	-	-	1	1	-	-	-	757
República Centroafricana	-	2	-	-	-	-	-	-	-	-	-	-	-	-	-	-	-	-	-	2
Ruanda	-	-	-	-	-	1	-	-	-	1	-	-	-	-	-	-	-	-	-	2
Santo Tomé y Príncipe	-	-	-	-	-	-	1	-	-	-	-	-	-	-	-	-	-	-	-	1
Senegal	43	41	30	29	46	62	92	77	48	35	18	8	4	5	1	-	2	-	-	541
Seychelles	-	-	2	-	-	-	-	1	-	-	-	-	-	-	-	-	-	-	-	3
Sierra Leona	2	2	-	-	15	12	7	-	-	-	1	-	-	-	-	-	1	-	-	40
Somalia	-	2	1	4	1	2	1	1	1	1	-	-	-	-	-	-	-	-	-	14
Sudáfrica	2	1	10	7	5	2	9	7	4	11	7	5	8	6	3	2	2	-	1	92
Sudán	-	-	-	-	-	1	1	2	2	-	-	-	-	-	-	1	-	-	-	7
Tanzania	-	-	-	-	3	1	-	1	-	1	-	-	-	-	-	-	-	-	-	6
Togo	-	-	1	-	-	-	-	2	1	-	1	1	-	-	-	-	-	-	-	6
Túnez	1	3	4	4	2	2	7	7	2	2	4	1	2	-	1	-	-	-	-	42
Uganda	-	-	-	1	-	-	-	1	2	-	-	-	-	-	-	-	-	-	-	4
Zaire	-	2	1	1	-	1	4	-	3	1	-	-	-	-	-	-	-	-	-	13
Zambia	-	2	-	-	-	3	-	-	-	1	-	-	-	-	-	-	-	-	-	6
Zimbabwe	-	2	-	-	-	-	-	3	-	-	1	-	1	-	-	-	-	-	-	7
Países sin relaciones diplomáticas	-	1	2	3	-	-	1	-	-	-	-	-	-	-	-	-	-	-	-	7
América del Norte	59	137	147	163	185	254	337	310	289	230	169	175	136	113	93	101	73	25	26	3.022
Canadá	6	9	19	14	8	14	27	22	29	26	27	24	20	21	10	22	13	6	5	322
Estados Unidos de América	38	107	105	117	123	144	196	194	197	163	117	127	106	85	78	75	58	19	19	2.068
México	15	21	23	32	54	96	114	94	63	41	25	24	10	7	5	4	2	-	2	632
América Central	38	76	115	138	239	414	480	375	251	167	97	81	58	52	31	21	9	9	7	2.658
Antigua y Barbuda	-	-	-	-	-	1	-	-	-	-	-	-	-	-	-	-	-	-	-	1
Bahamas	-	-	-	-	-	-	-	-	-	-	-	-	-	-	-	-	-	-	-	-
Barbados	-	-	-	-	-	1	-	-	-	1	-	-	-	-	-	-	-	-	-	2
Costa Rica	-	4	4	1	5	6	8	6	7	4	2	-	-	-	-	-	-	1	-	48
Cuba	10	32	33	46	105	240	224	148	89	61	55	45	32	28	17	12	7	7	4	1.195
Dominica	-	1	3	4	2	2	6	7	11	3	1	4	2	1	-	-	-	-	-	47
El Salvador	1	3	3	1	6	6	11	8	11	9	4	1	-	2	-	-	-	-	1	67
Granada	-	-	-	-	-	-	1	1	-	-	1	-	-	-	-	-	-	-	-	3
Guatemala	7	5	7	9	14	9	11	10	7	7	3	2	2	1	2	-	-	-	-	96
Haití	-	-	-	-	2	-	3	-	2	3	-	-	1	-	-	-	-	-	-	11
Honduras	4	4	7	10	14	15	15	16	7	8	9	1	1	4	1	-	-	1	2	119
Jamaica	-	-	-	1	-	1	-	-	1	-	-	-	-	-	-	-	-	-	-	3
Nicaragua	5	3	2	4	9	10	18	12	7	7	3	2	2	2	2	3	1	-	-	92
Panamá	1	2	-	2	5	7	7	7	3	7	-	4	1	-	-	2	-	-	-	48
República Dominicana	10	22	56	60	76	114	175	160	105	58	18	21	16	14	8	4	1	-	-	918

Edad hombres																					
0-4	5-9	10-14	15-19	20-24	25-29	30-34	35-39	40-44	45-49	50-54	55-59	60-64	65-69	70-74	75-79	80-84	85-89	90 y más	Total		
1.601	1.436	1.669	2.356	5.744	8.623	8.550	6.052	3.781	2.138	1.136	531	385	233	142	73	42	17	46	44.555	Africa	
1	5	4	2	2	8	16	8	4	7	-	2	1	-	-	-	-	-	-	-	60	Angola
53	63	167	108	127	405	524	379	157	87	52	20	10	9	10	5	2	3	4	2.185	Argelia	
-	1	1	-	1	9	10	4	3	1	-	-	-	-	-	-	-	-	-	-	30	Benin
-	-	-	-	-	1	-	-	-	-	-	-	-	-	-	-	-	-	-	-	1	Botswana
2	1	-	1	2	3	20	9	2	2	-	-	1	-	-	-	-	-	-	-	43	Burkina Faso
-	-	-	-	-	-	1	-	-	-	-	-	-	-	-	-	-	-	-	-	1	Burundi
-	-	-	4	2	1	2	-	-	4	-	-	-	-	-	-	-	-	-	-	13	Cabo Verde
3	1	3	3	19	25	30	13	3	1	-	1	-	-	-	-	-	-	-	-	102	Camerún
-	-	-	2	-	2	-	-	-	-	-	-	-	-	-	-	-	-	-	-	6	Chad
2	-	-	4	1	8	13	8	8	-	1	-	-	-	-	-	-	-	-	-	45	Congo
2	-	-	4	5	18	12	16	4	-	-	1	-	-	-	-	-	-	-	-	62	Costa de Marfil
-	-	-	-	-	-	-	-	1	-	-	-	-	-	-	-	-	-	-	-	1	Djibouti
6	8	1	3	5	10	23	27	13	10	8	3	1	4	1	2	1	-	-	-	126	Egipto
-	-	-	-	1	1	4	4	-	-	-	-	-	-	-	-	-	-	-	-	10	Etiopía
-	-	-	-	-	1	1	5	1	-	-	-	-	-	-	-	-	-	-	-	8	Gabón
2	6	6	6	17	41	36	34	9	10	3	1	1	-	-	-	-	-	-	-	172	Gambia
7	6	4	11	51	123	157	109	56	28	7	-	-	1	-	2	-	-	-	-	562	Ghana
-	1	3	2	23	37	39	37	24	7	5	3	1	-	-	-	-	-	-	-	182	Guinea
56	38	59	98	57	87	106	151	120	49	15	10	-	-	-	-	-	-	-	-	846	Guinea Bissau
2	10	7	11	10	11	23	21	6	8	3	-	4	2	-	3	-	-	-	-	121	Guinea Ecuatorial
1	-	1	2	2	6	7	3	1	2	1	-	1	-	2	1	-	-	-	-	30	Kenia
-	-	-	-	-	-	-	-	-	-	-	-	-	-	-	-	-	-	-	-	-	Lesotho
-	1	-	-	11	22	37	27	10	1	1	-	1	-	-	-	-	-	-	-	111	Liberia
2	2	1	-	-	3	7	1	6	1	2	1	1	1	-	-	-	-	-	-	28	Libia
-	-	-	-	-	-	1	-	2	-	-	-	-	-	-	-	-	-	-	-	3	Madagascar
-	-	-	-	2	2	-	-	-	-	-	-	-	-	-	-	-	-	-	-	4	Malawi
5	4	3	1	46	97	109	53	25	11	4	1	-	1	-	-	-	-	-	-	360	Mali
1.345	1.200	1.310	1.929	4.932	6.694	6.193	4.260	2.693	1.534	888	420	332	199	117	52	36	12	38	34.184	Marruecos	
-	-	2	1	-	1	-	-	-	2	-	-	-	-	-	1	-	-	-	-	7	Mauricio
8	15	19	26	57	180	244	165	117	84	26	12	5	-	3	-	-	-	-	-	961	Mauritania
-	-	-	1	3	3	6	2	5	3	-	-	-	-	-	-	-	-	-	-	23	Mozambique
-	-	-	-	-	-	-	1	-	-	-	-	-	-	1	-	-	-	-	-	2	Namibia
-	-	-	-	-	3	1	1	-	-	-	-	-	-	-	-	-	-	-	-	5	Niger
46	11	2	30	220	482	409	243	101	28	8	1	1	-	1	-	1	-	-	-	1.584	Nigeria
-	-	-	1	3	2	7	3	-	-	1	-	-	-	-	-	-	-	-	-	17	República Centroafricana
-	-	-	-	5	13	4	-	2	-	-	-	1	-	1	-	-	-	-	-	26	Ruanda
-	2	-	-	-	-	1	-	-	-	-	-	-	-	-	-	-	-	-	-	3	Santo Tomé y Príncipe
47	47	49	93	113	277	406	396	356	219	94	39	11	7	2	3	2	-	1	2.162	Senegal	
-	-	-	-	1	-	2	-	-	1	-	-	-	-	-	-	-	-	-	-	4	Seychelles
2	-	-	2	15	23	35	10	10	6	2	1	-	-	-	-	-	-	-	1	107	Sierra Leona
2	4	3	1	4	5	8	8	3	1	-	-	-	1	-	-	-	-	-	-	40	Somalia
-	-	7	4	8	7	4	5	7	7	7	10	8	7	4	3	-	1	-	-	89	Sudáfrica
2	1	2	-	-	3	1	6	6	3	2	1	3	-	-	-	-	-	-	-	30	Sudán
-	-	-	-	-	1	-	2	-	-	-	-	-	-	-	-	-	-	-	-	3	Tanzania
-	1	-	1	1	4	10	3	3	1	-	-	-	-	-	-	-	-	-	-	24	Togo
4	4	4	-	2	4	20	21	18	12	4	3	-	1	-	-	-	1	2	100	Túnez	
-	-	-	2	1	-	-	-	1	-	-	-	-	-	-	-	-	-	-	-	4	Uganda
1	-	2	1	-	5	4	10	3	3	1	1	1	-	-	-	-	-	-	-	32	Zaire
-	-	-	-	-	1	1	-	-	1	-	-	-	-	-	-	-	-	-	-	3	Zambia
-	2	3	-	-	2	-	2	2	1	1	-	1	-	-	1	-	-	-	-	15	Zimbabwe
-	2	6	2	-	2	4	1	-	1	-	-	-	-	-	-	-	-	-	-	18	Países sin relaciones diplomáticas
99	142	157	155	238	235	312	304	284	268	209	181	183	173	152	125	88	32	21	3.358	América del Norte	
4	15	13	8	7	15	18	36	9	20	23	19	14	12	15	17	23	9	3	280	Canadá	
73	88	116	119	206	159	231	194	234	221	165	149	165	161	135	104	64	22	18	2.624	Estados Unidos de América	
22	39	28	28	25	61	63	74	41	27	21	13	4	-	2	4	1	1	-	454	México	
56	78	118	104	95	213	267	247	139	101	68	51	32	22	16	16	3	6	2	1.634	América Central	
-	-	-	-	-	-	-	-	-	1	-	-	-	-	-	-	-	-	-	-	1	Antigua y Barbuda
-	-	-	-	1	1	-	-	-	1	-	-	-	-	-	1	-	-	-	-	4	Bahamas
-	3	-	3	3	7	4	4	4	3	2	1	1	-	1	-	-	-	-	-	35	Barbados
19	27	41	36	33	133	184	183	99	61	48	37	21	14	8	7	2	3	1	957	Costa Rica	
-	-	-	-	-	1	1	3	1	-	-	2	-	1	1	-	-	-	-	-	10	Cuba
2	4	1	1	1	3	5	7	7	5	1	1	1	-	1	-	-	-	-	-	40	Dominica
-	-	-	-	-	1	2	-	-	-	-	1	-	-	-	1	-	-	-	-	5	El Salvador
9	5	5	2	3	4	9	3	3	1	2	1	2	-	3	-	-	-	-	-	52	Granada
-	-	1	-	1	1	1	1	5	4	1	-	-	-	-	2	-	-	-	-	17	Guatemala
3	9	9	8	9	8	7	5	3	1	4	1	-	3	-	-	-	1	-	-	71	Haití
-	-	-	-	-	1	1	-	-	-	-	-	-	-	-	1	-	-	-	-	3	Honduras
1	3	4	3	3	4	7	5	3	2	1	1	-	1	1	-	-	-	-	-	39	Jamaica
1	3	2	3	3	3	11	2	1	4	2	1	2	-	-	2	1	-	1	42	Nicaragua	
21	24	54	48	38	50	31	32	15	16	4	4	3	3	-	1	-	1	-	345	Panamá	
-	-	-	-	-	-	-	-	-	-	-	-	-	-	-	-	-	-	-	-	1	República Dominicana

1. Población y migraciones

1.1.6. Población de nacionalidad extranjera por sexo, grupos quinquenales de edad y provincia de residencia. Año 2003

	Edad mujeres																	Total			
	0-4	5-9	10-14	15-19	20-24	25-29	30-34	35-39	40-44	45-49	50-54	55-59	60-64	65-69	70-74	75-79	80-84		85-89	90 y más	
San Cristóbal y Nieves	-	-	-	-	-	2	1	-	-	-	-	-	-	-	-	-	-	-	-	3	
San Vicente y las Granadinas	-	-	-	-	-	-	-	-	-	-	-	-	1	-	-	-	-	-	-	1	
Trinidad y Tobago	-	-	-	-	1	-	-	-	1	-	-	1	-	-	1	-	-	-	-	4	
América del Sur	1.357	1.762	1.810	1.673	3.878	5.177	4.770	3.843	2.783	1.881	1.239	720	410	322	261	167	116	64	37	32.270	
Argentina	483	480	505	422	776	1.154	900	690	614	513	422	292	163	155	128	84	62	35	15	7.893	
Bolivia	30	30	24	24	93	103	86	82	56	29	19	20	3	7	1	2	2	-	-	611	
Brasil	44	62	83	85	223	356	392	287	145	98	64	39	26	11	7	10	3	1	3	1.939	
Chile	23	32	41	38	40	98	74	81	73	68	47	25	17	13	17	8	9	5	6	715	
Colombia	280	473	535	460	1.265	1.606	1.628	1.342	923	580	351	154	94	49	51	23	15	13	7	9.849	
Ecuador	439	569	491	534	1.246	1.495	1.292	1.035	720	406	193	105	33	29	24	14	6	3	-	8.634	
Guyana	-	-	-	1	-	-	1	-	-	-	-	1	-	-	-	-	-	-	-	3	
Paraguay	4	5	6	4	15	20	23	13	4	13	6	4	3	-	1	1	1	-	-	123	
Perú	8	28	37	37	82	159	169	151	96	75	55	29	32	27	18	15	4	3	2	1.027	
Surinám	-	-	1	-	-	-	-	-	-	-	-	1	-	-	-	-	-	-	-	2	
Uruguay	18	25	24	22	42	58	68	49	56	40	34	29	20	18	6	3	6	2	3	523	
Venezuela	28	58	63	45	96	128	136	112	96	59	47	21	17	12	8	7	8	2	1	944	
Países sin relaciones diplomáticas	-	-	-	1	-	-	1	1	-	-	1	-	2	1	-	-	-	-	-	7	
Asia	223	256	247	273	390	542	600	577	452	380	322	157	105	81	78	47	32	10	10	4.782	
Afganistán	-	3	-	2	1	1	2	1	-	-	-	-	-	-	-	-	-	-	-	-	10
Arabia Saudita	-	6	6	2	5	4	4	3	-	2	2	4	1	-	1	2	-	-	-	42	
Azerbaiyán	-	2	6	4	-	2	4	5	4	1	-	2	-	-	-	1	-	-	-	31	
Bahrein	-	1	-	-	-	-	-	-	-	1	-	-	-	-	-	-	-	-	-	2	
Bangladesh	1	1	-	-	-	-	1	-	-	1	-	-	-	-	-	-	-	-	-	4	
Birmania	-	-	-	-	4	2	-	1	1	2	2	4	2	2	-	-	1	1	2	24	
Brunei	-	-	-	-	-	-	-	-	-	-	-	-	-	-	-	-	-	-	-	-	
Camboya	-	-	-	-	-	-	-	-	-	-	-	1	-	-	-	-	-	-	-	1	
China	133	127	107	140	188	260	245	241	155	114	45	17	25	15	15	8	3	-	2	1.840	
Emiratos Arabes Unidos	-	1	-	-	-	-	-	-	-	-	-	-	-	-	-	-	1	-	-	2	
Filipinas	22	26	25	26	55	73	87	97	109	100	88	40	17	9	9	5	8	1	2	799	
India	19	28	25	19	31	45	54	58	47	41	51	25	17	13	17	11	5	1	-	507	
Indonesia	1	-	1	2	1	3	6	3	-	6	3	2	2	2	4	3	3	-	-	48	
Irak	3	3	4	4	11	5	2	7	6	5	10	4	2	1	1	1	2	-	-	71	
Irán	2	5	6	19	14	23	16	21	17	21	27	15	15	6	9	6	1	2	2	227	
Islas Marshall	-	-	-	-	-	-	-	-	-	-	-	-	-	-	-	-	-	-	-	-	
Israel	4	5	5	6	7	9	10	10	6	7	8	3	2	4	-	-	1	-	-	87	
Japón	1	4	3	3	13	37	69	43	26	17	21	18	11	14	10	4	1	-	1	296	
Jordania	8	5	9	3	2	2	7	7	3	4	1	2	3	1	1	1	-	-	-	66	
Kazajistán	-	1	1	2	2	2	2	1	1	1	-	-	-	-	1	-	-	-	-	14	
Kirgizistán	-	-	-	-	-	1	1	1	-	-	-	-	-	-	-	-	-	-	-	3	
Kuwait	-	-	1	4	4	3	5	3	-	4	2	1	1	-	-	-	-	-	-	28	
Laos	-	-	-	-	1	1	1	-	-	4	-	-	-	1	-	-	-	-	-	8	
Libano	3	4	4	8	8	8	10	8	5	4	11	5	2	3	1	-	1	-	-	85	
Malasia	-	-	1	-	-	-	-	3	2	1	2	-	2	1	1	-	-	-	-	13	
Mongolia	-	-	1	1	-	-	-	2	-	-	-	-	-	-	-	-	-	-	-	4	
Nepal	-	-	-	-	1	1	-	1	1	-	-	-	-	-	-	-	-	-	-	4	
Omán	-	-	-	-	2	1	1	1	-	1	-	-	-	-	-	-	-	-	-	6	
Pakistán	16	19	26	18	16	17	21	12	25	16	14	4	2	3	-	-	-	1	-	210	
Qatar	-	-	-	-	-	1	2	1	1	1	1	1	-	-	1	-	1	-	-	9	
República de Corea	-	2	-	1	-	2	5	1	3	7	-	-	-	-	-	-	-	-	-	21	
Singapur	-	-	-	-	-	4	1	1	-	3	-	-	-	-	-	-	-	-	-	9	
Siria	4	8	5	4	11	16	16	15	10	7	5	3	2	1	5	3	2	1	-	118	
Sri Lanka	2	1	3	1	2	3	6	7	6	2	3	1	-	-	-	-	-	-	-	37	
Tailandia	1	-	2	-	2	9	8	9	5	11	8	-	-	1	2	-	-	-	-	58	
Turkmenistán	-	-	-	-	-	1	1	-	-	-	-	-	-	-	-	-	-	-	-	2	
Turquía	1	1	3	-	4	3	3	5	5	1	3	3	-	-	2	1	1	-	1	37	
Uzbekistán	-	-	-	-	-	1	-	-	2	1	-	-	-	-	-	-	-	-	-	4	
Vietnam	-	-	3	3	4	3	4	3	4	1	5	1	-	1	1	-	-	-	-	33	
Yemen	-	-	-	1	-	1	1	-	-	-	-	-	-	-	-	-	-	-	-	3	
Países sin relaciones diplomáticas	2	3	-	-	1	3	3	2	-	3	1	1	-	-	-	-	-	-	-	19	
Oceanía	3	8	11	11	11	13	15	19	13	12	13	24	12	9	5	7	3	3	1	193	
Australia	2	5	8	9	10	13	10	17	13	10	9	20	8	8	4	7	3	3	1	160	
Fiji	-	-	-	-	-	-	-	1	-	-	-	1	-	1	-	-	-	-	-	3	
Micronesia	-	-	-	-	-	-	1	1	-	-	-	-	-	-	-	-	-	-	-	2	
Nueva Zelanda	1	2	2	-	-	-	3	-	-	2	4	3	4	-	1	-	-	-	-	22	
Papua Nueva Guinea	-	-	-	2	1	-	-	-	-	-	-	-	-	-	-	-	-	-	-	3	
Tonga	-	1	1	-	-	-	1	-	-	-	-	-	-	-	-	-	-	-	-	3	
Vanuatu	-	-	-	-	-	-	-	-	-	-	-	-	-	-	-	-	-	-	-	-	
Países sin relaciones diplomáticas	-	-	-	-	-	-	-	-	-	-	-	-	-	-	-	-	-	-	-	-	
Apátridas	2	1	2	1	3	-	-	-	1	1	-	1	1	-	1	-	-	-	-	14	
Total	4.689	6.119	6.399	6.135	11.265	14.814	14.734	13.326	10.791	8.473	7.188	6.803	6.097	5.100	3.818	2.779	1.759	787	542	131.618	

FUENTE: INE. Revisión del Padrón Municipal de Habitantes 2003

Edad hombres																					
0-4	5-9	10-14	15-19	20-24	25-29	30-34	35-39	40-44	45-49	50-54	55-59	60-64	65-69	70-74	75-79	80-84	85-89	90 y más	Total		
-	-	-	-	1	1	1	-	-	-	-	1	-	-	1	-	-	-	-	5	San Cristobal y Nieves	
-	-	-	-	-	-	-	-	-	-	-	-	-	-	-	-	-	-	-	-	-	San Vicente y las Granadinas
-	-	1	-	-	-	-	1	2	1	-	-	1	-	-	1	-	1	-	8	Trinidad y Tobago	
1.422	1.894	1.851	1.692	3.287	4.206	3.894	3.127	2.360	1.616	884	522	285	193	135	93	44	36	18	27.559	América del Sur	
452	561	527	491	769	1.239	1.058	847	715	587	423	271	155	98	74	52	26	16	8	8.369	Argentina	
31	35	18	26	92	112	95	68	52	28	12	11	3	-	1	2	-	-	-	-	Bolivia	
44	75	106	69	102	118	106	89	73	38	32	16	7	7	6	3	2	1	-	-	Brasil	
28	35	42	27	35	61	81	76	69	62	37	24	12	10	6	2	2	1	1	1	Chile	
314	482	520	476	808	898	981	791	552	339	160	79	45	35	16	13	4	5	3	6.521	Colombia	
489	602	518	501	1.321	1.539	1.343	1.021	700	413	151	65	27	15	10	6	2	5	3	8.731	Ecuador	
-	-	-	-	-	-	2	-	-	1	-	-	-	-	-	-	-	-	-	3	Guyana	
2	4	1	1	-	9	7	7	9	5	2	2	2	2	-	-	-	1	-	-	Paraguay	
11	24	39	36	55	61	80	80	62	43	24	19	16	5	7	7	3	4	2	578	Perú	
-	-	1	-	-	-	-	1	-	-	-	-	-	-	-	-	-	-	-	-	Surinám	
23	29	15	20	40	71	74	74	73	50	22	15	13	8	4	2	3	-	-	-	Uruguay	
28	47	64	45	64	96	67	72	55	48	21	20	5	13	11	6	2	3	1	668	Venezuela	
-	-	-	-	1	2	-	1	-	2	-	-	-	-	-	-	-	-	-	-	6	Países sin relaciones diplomáticas
193	257	285	329	526	939	1.031	798	681	497	335	225	128	123	69	54	23	11	5	6.509	Asia	
-	1	2	1	2	4	3	-	4	2	1	-	-	-	-	-	-	-	-	1	21	Afganistán
1	2	3	6	2	2	6	5	9	-	3	2	4	3	2	1	2	-	-	1	54	Arabia Saudita
1	1	-	5	2	3	4	4	5	-	2	-	2	-	-	-	-	-	-	-	29	Azerbaiyán
-	-	-	-	-	-	-	-	-	2	-	-	-	-	1	-	-	-	-	-	3	Bahrein
-	2	5	8	4	11	11	3	8	-	1	-	-	-	-	-	-	-	-	-	53	Bangladesh
-	-	1	2	2	-	2	1	-	6	-	1	2	-	2	-	-	-	-	-	19	Birmania
-	-	-	-	-	1	-	-	-	-	-	-	-	-	-	-	-	-	-	-	1	Brunei
-	1	-	-	-	-	-	-	-	-	-	-	-	-	-	-	-	-	-	-	1	Camboya
108	113	145	133	188	326	362	280	236	163	71	46	10	30	12	9	2	-	1	2.235	China	
-	-	-	-	-	-	1	2	1	1	-	-	-	-	-	-	-	-	-	-	5	Emiratos Arabes Unidos
22	24	30	31	34	44	59	59	59	47	51	26	18	11	7	7	-	1	-	-	530	Filipinas
10	24	18	24	36	59	79	62	69	34	31	23	12	10	5	7	3	6	-	-	512	India
1	2	1	1	2	1	-	3	3	2	3	1	1	-	-	2	5	1	-	-	29	Indonesia
1	2	5	2	9	19	12	10	12	7	13	10	6	9	7	1	1	1	-	-	127	Irak
2	2	13	16	15	26	21	19	28	23	14	15	23	19	3	8	3	-	-	-	250	Irán
-	-	-	-	-	-	1	-	-	-	-	-	-	-	-	-	-	-	-	-	1	Islas Marshall
5	8	5	3	5	17	18	16	10	12	6	6	2	4	1	2	-	-	-	-	120	Israel
3	8	1	9	7	10	14	17	14	12	22	23	17	18	12	5	3	1	1	1	197	Japón
1	4	5	4	9	20	13	10	18	11	11	11	4	1	4	1	1	-	-	-	128	Jordania
-	-	-	1	-	2	1	1	1	1	-	-	-	-	-	-	-	-	-	-	7	Kazajistán
2	3	-	1	-	-	-	-	1	-	-	-	-	-	-	-	-	-	-	-	7	Kirgistán
2	1	-	3	1	4	3	4	2	2	1	5	2	1	3	-	-	-	-	-	34	Kuwait
-	-	-	1	2	1	-	1	2	-	2	1	-	-	-	-	1	-	-	-	11	Laos
3	9	4	9	6	10	26	25	22	20	11	9	5	5	3	4	1	-	-	-	172	Libano
1	1	1	-	-	2	1	2	1	1	1	-	-	-	1	-	-	-	-	-	12	Malasia
-	-	-	2	-	-	-	1	-	-	-	-	-	-	-	-	-	-	-	-	3	Mongolia
-	-	-	1	-	2	1	-	1	-	1	-	-	-	-	-	-	-	-	-	6	Nepal
-	-	-	-	-	-	-	-	-	-	-	1	1	-	-	-	-	-	-	-	2	Omán
14	34	35	43	165	318	327	201	113	100	51	18	7	3	2	3	-	-	1	1.435	Pakistán	
-	-	-	-	-	1	-	-	-	1	-	-	-	-	1	-	-	-	-	-	3	Qatar
-	3	1	2	3	-	1	3	4	2	2	-	-	-	-	-	-	-	-	-	21	República de Corea
-	-	-	1	-	-	-	-	-	2	2	2	-	1	-	-	-	-	-	-	8	Singapur
10	6	5	13	12	25	27	38	19	15	24	15	9	3	1	3	1	1	-	-	227	Siria
4	4	2	2	5	9	7	8	14	9	1	1	1	-	3	-	-	-	-	-	70	Sri Lanka
1	-	1	-	1	4	14	4	8	8	1	2	-	-	-	-	-	-	-	-	44	Tailandia
-	-	-	-	-	1	-	-	-	-	-	-	-	-	-	-	-	-	-	-	1	Turkmenistán
-	1	2	1	7	10	11	12	12	9	5	3	1	2	1	1	-	-	-	-	78	Turquía
-	-	-	-	-	1	1	-	1	-	-	-	-	-	-	-	-	-	-	-	3	Uzbekistán
-	-	-	4	4	2	2	2	2	1	3	1	2	-	-	-	-	-	-	-	25	Vietnam
1	-	-	-	-	-	1	-	1	-	-	1	-	-	-	-	-	-	-	-	4	Yemen
-	1	-	-	3	2	2	5	1	4	-	2	-	1	-	-	-	-	-	-	21	Países sin relaciones diplomáticas
5	6	13	6	9	15	16	20	16	13	11	8	7	11	14	7	3	2	2	184	Oceania	
3	6	11	6	7	10	11	12	11	13	7	6	5	10	12	6	3	2	2	2	143	Australia
-	-	-	-	1	-	-	-	1	-	1	-	1	-	1	-	-	-	-	-	5	Fiji
1	-	-	-	-	-	-	1	-	-	-	-	-	-	-	-	-	-	-	-	2	Micronesia
-	-	-	-	1	5	5	7	3	-	3	2	1	1	1	1	-	-	-	-	30	Nueva Zelanda
-	-	1	-	-	-	-	-	1	-	-	-	-	-	-	-	-	-	-	-	2	Papua Nueva Guinea
-	-	-	-	-	-	-	-	-	-	-	-	-	-	-	-	-	-	-	-	-	Tonga
1	-	-	-	-	-	-	-	-	-	-	-	-	-	-	-	-	-	-	-	1	Vanuatu
-	-	1	-	-	-	-	-	-	-	-	-	-	-	-	-	-	-	-	-	1	Países sin relaciones diplomáticas
1	-	4	-	-	-	1	4	7	1	1	3	-	-	1	-	1	-	-	-	24	Apátridas
5.128	6.444	7.005	7.045	13.312	19.136	19.642	16.266	12.431	9.072	6.980	6.639	6.372	5.614	4.436	2.866	1.700	754	441	151.283	Total	

1. Población y migraciones

1.2. Proyección de la población

1.2.1.G. Pirámides de población. Años 2004 y 2016

(porcentaje)

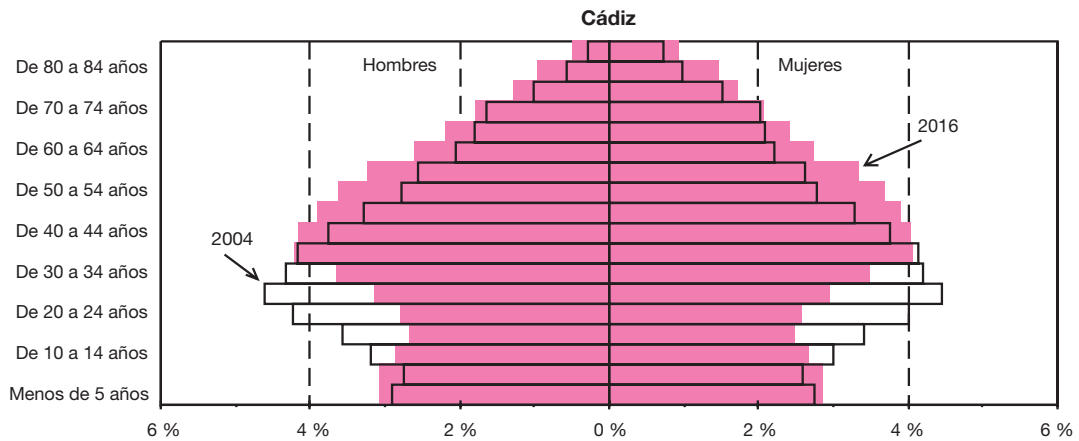
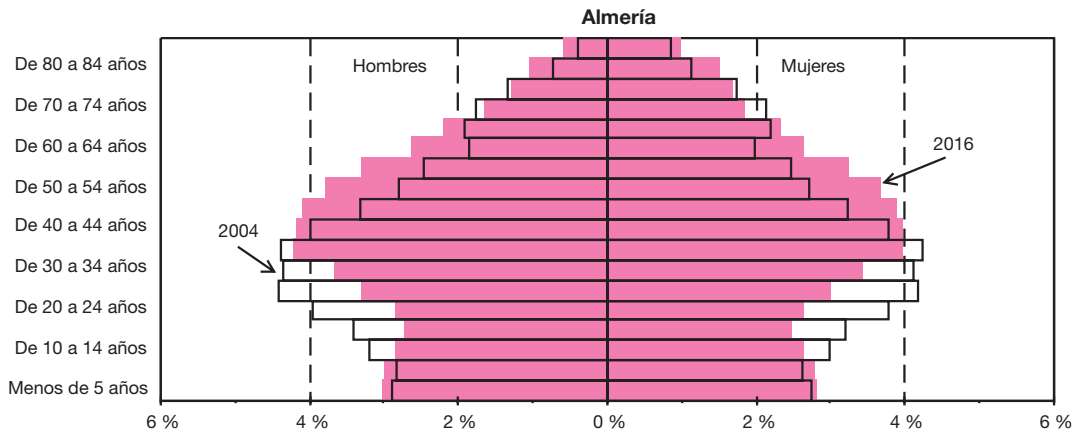

CONTINÚA →

1.2.1.G. Pirámides de población. Años 2004 y 2016

(porcentaje)

CONTINUACIÓN

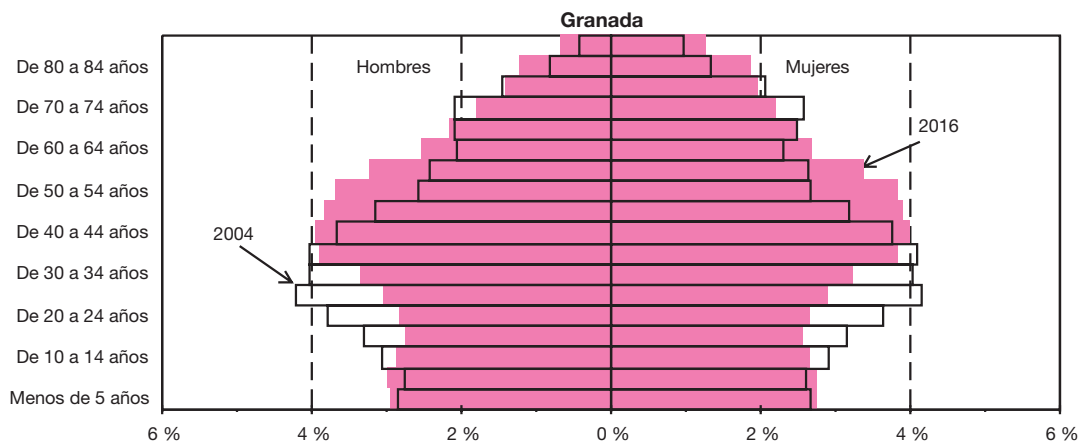
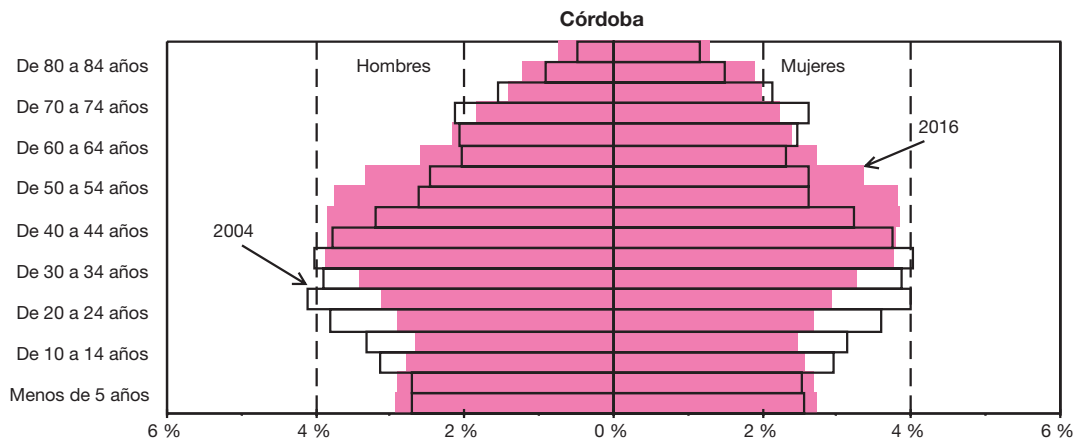

CONTINÚA →

1. Población y migraciones

1.2.1.G. Pirámides de población. Años 2004 y 2016 (porcentaje)

CONTINUACIÓN

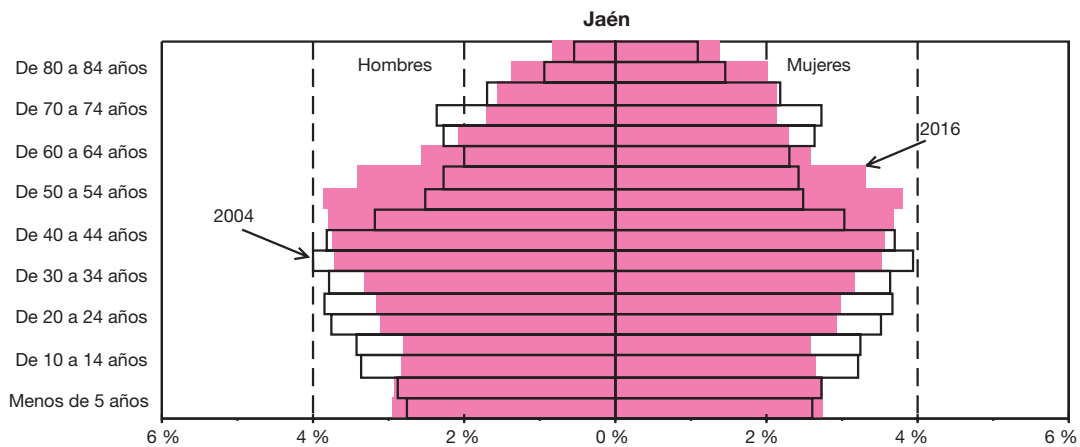
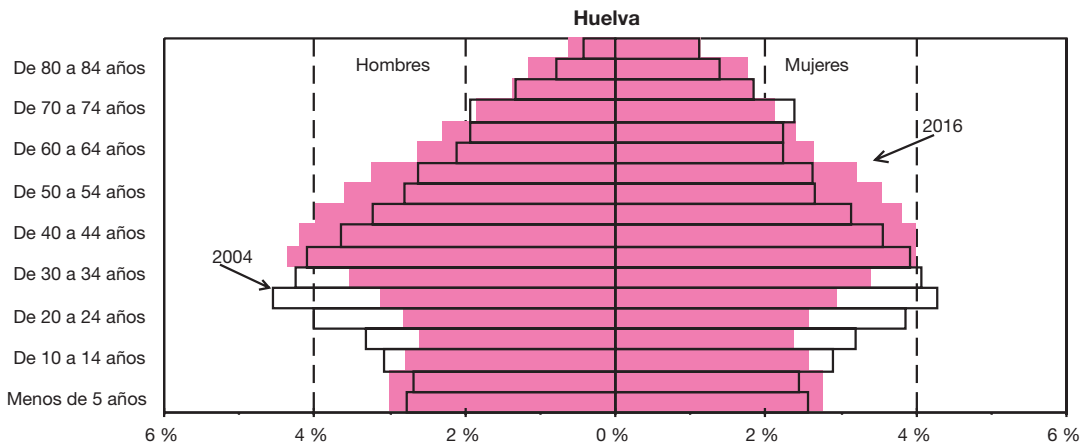

CONTINÚA →

1.2.1.G. Pirámides de población. Años 2004 y 2016

(porcentaje)

CONTINUACIÓN

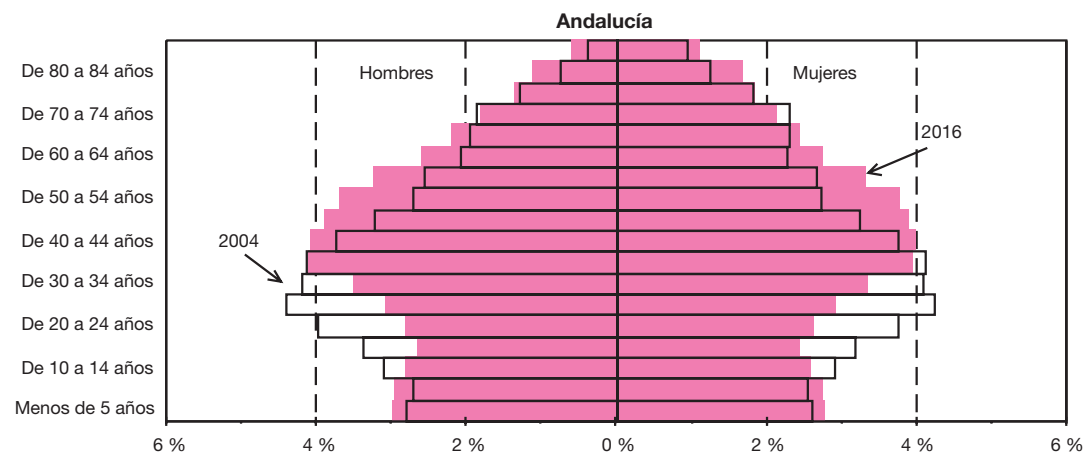
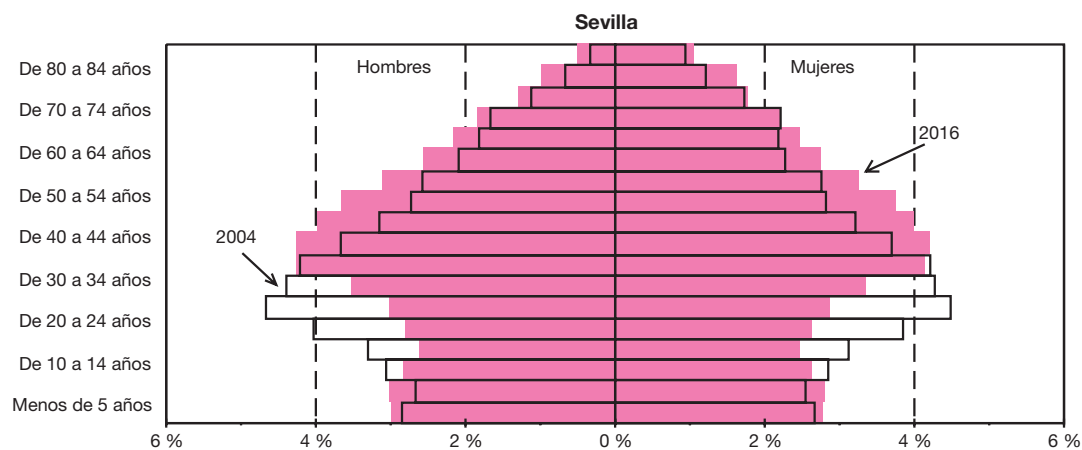
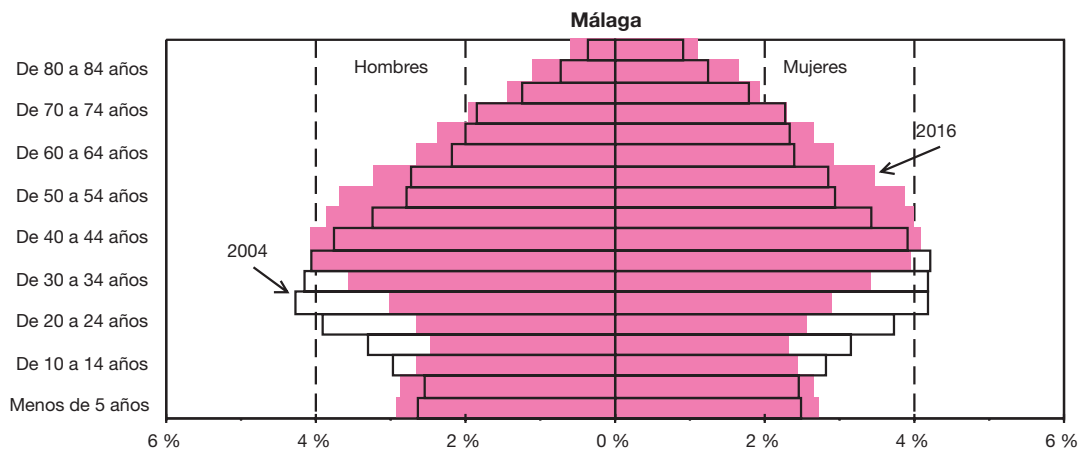

FUENTE: IEA. Proyección de la Población de Andalucía 1998-2051

1. Población y migraciones

1.2.2. Proyección de los componentes del crecimiento de la población por sexo y provincia. Periodo 2003-2015

	Almería		Cádiz		Córdoba		Granada	
	Mujeres	Hombres	Mujeres	Hombres	Mujeres	Hombres	Mujeres	Hombres
Crecimiento natural								
2003-2007	5.635	5.062	14.144	12.469	2.857	3.263	6.292	5.338
2008-2012	6.354	5.608	15.052	13.861	3.877	4.172	6.255	5.786
2013-2015	3.535	3.096	7.861	7.509	2.054	2.365	2.880	3.046
Crecimiento total								
2003-2007	9.146	9.643	8.572	6.984	1.552	1.658	6.172	4.930
2008-2012	9.615	9.865	9.952	8.709	2.719	2.691	6.727	5.894
2013-2015	4.604	4.698	4.506	4.131	1.309	1.375	3.017	2.929
Saldos migratorios								
2003-2007	3.511	4.581	-5.572	-5.485	-1.305	-1.605	-120	-408
2008-2012	3.261	4.257	-5.100	-5.152	-1.158	-1.481	472	108
2013-2015	1.069	1.602	-3.355	-3.378	-745	-990	137	-117

FUENTE: IEA. Proyección de la Población de Andalucía 1998-2051

Huelva		Jaén		Málaga		Sevilla		Andalucía		
Mujeres	Hombres	Mujeres	Hombres	Mujeres	Hombres	Mujeres	Hombres	Mujeres	Hombres	
										Crecimiento natural
3.321	3.220	2.658	1.898	10.774	8.706	18.178	17.110	63.859	57.066	2003-2007
3.932	3.895	3.037	2.360	11.910	10.608	18.965	19.201	69.382	65.491	2008-2012
2.025	2.099	1.532	1.371	5.959	5.751	9.334	10.295	35.180	35.532	2013-2015
										Crecimiento total
2.630	3.171	310	-250	15.607	13.473	16.416	14.668	60.405	54.277	2003-2007
3.294	3.915	1.075	628	16.244	14.660	16.760	15.713	66.386	62.075	2008-2012
1.480	1.859	506	457	7.281	6.882	6.955	6.919	29.658	29.250	2013-2015
										Saldos migratorios
-691	-49	-2.348	-2.148	4.833	4.767	-1.762	-2.442	-3.454	-2.789	2003-2007
-638	20	-1.962	-1.732	4.334	4.052	-2.205	-3.488	-2.996	-3.416	2008-2012
-545	-240	-1.026	-914	1.322	1.131	-2.379	-3.376	-5.522	-6.282	2013-2015

1. Población y migraciones

1.3. Dinámica de la población

1.3.1. Evolución del número de nacimientos por sexo y provincia. Años 1975-2002

	Andalucía		Almería		Cádiz		Córdoba		Granada	
	Mujeres	Hombres	Mujeres	Hombres	Mujeres	Hombres	Mujeres	Hombres	Mujeres	Hombres
1975	60.024	64.293	3.716	4.058	10.754	11.217	6.073	6.619	6.624	7.021
1976	61.319	65.236	3.989	4.273	10.832	11.608	6.233	6.548	6.641	6.971
1977	60.108	64.157	3.776	4.188	10.799	11.308	6.124	6.418	6.499	6.930
1978	59.306	63.435	3.853	4.066	10.474	11.186	5.985	6.453	6.353	6.952
1979	56.847	61.366	3.762	4.034	10.011	10.775	5.789	6.340	6.420	6.628
1980	55.645	60.429	3.740	3.943	9.731	10.601	5.660	6.172	6.021	6.620
1981	53.298	57.039	3.621	3.771	9.422	10.152	5.497	5.909	5.839	6.091
1982	52.829	56.429	3.530	3.636	9.167	9.899	5.563	5.836	5.759	6.062
1983	50.547	54.329	3.414	3.682	8.805	9.543	5.254	5.550	5.448	5.918
1984	49.348	52.702	3.352	3.489	8.570	9.190	5.255	5.629	5.499	5.785
1985	47.123	50.515	3.164	3.383	8.102	8.681	5.029	5.299	5.287	5.691
1986	46.022	49.017	3.099	3.281	7.778	8.528	4.984	5.257	5.174	5.500
1987	45.043	48.321	3.073	3.441	7.628	8.186	4.851	5.130	5.193	5.452
1988	44.325	47.715	3.079	3.418	7.569	7.951	4.734	5.326	5.074	5.248
1989	43.205	46.357	2.897	3.410	7.355	7.823	4.779	5.129	4.877	5.270
1990	42.928	46.290	3.081	3.378	7.148	7.753	4.736	5.073	4.875	5.324
1991	42.298	46.021	2.953	3.179	6.933	7.538	4.630	4.941	4.892	5.321
1992	42.560	45.452	2.933	3.207	6.766	7.232	4.727	5.009	4.907	5.054
1993	41.534	44.796	2.873	3.060	6.578	7.138	4.569	4.820	4.663	4.978
1994	39.413	42.137	2.692	2.965	6.147	6.730	4.277	4.607	4.421	4.738
1995	38.431	40.991	2.782	2.905	6.076	6.530	3.936	4.322	4.470	4.724
1996	37.470	39.807	2.716	2.914	5.874	6.243	3.905	4.172	4.359	4.614
1997	37.868	40.325	2.700	3.021	5.904	6.405	3.931	4.131	4.361	4.496
1998	36.950	39.677	2.720	2.986	5.807	6.275	3.820	4.259	4.211	4.437
1999	37.906	40.863	2.897	3.219	6.040	6.316	3.824	4.127	4.152	4.408
2000	38.712	41.869	2.932	3.145	6.029	6.715	3.855	4.133	4.258	4.554
2001	39.520	41.588	3.130	3.366	6.216	6.648	3.893	3.965	4.303	4.562
2002	39.777	42.084	3.218	3.266	6.330	6.625	3.811	4.074	4.091	4.463

FUENTES: INE. Movimiento Natural de la Población 1975-1995
IEA. Movimiento Natural de la Población 1996-2002

Huelva		Jaén		Málaga		Sevilla		España		
Mujeres	Hombres	Mujeres	Hombres	Mujeres	Hombres	Mujeres	Hombres	Mujeres	Hombres	
3.781	4.119	5.111	5.628	9.271	9.878	14.694	15.753	322.992	346.386	1975
3.933	4.238	5.230	5.616	9.210	9.865	15.251	16.117	328.224	349.232	1976
3.735	4.065	4.955	5.395	8.996	9.672	15.224	16.181	317.256	339.101	1977
3.844	4.199	4.987	5.287	8.928	9.443	14.882	15.849	307.113	329.779	1978
3.765	4.021	4.940	5.473	8.431	9.171	13.729	14.924	291.081	310.911	1979
3.592	3.922	5.061	5.544	8.244	8.998	13.596	14.629	274.794	296.224	1980
3.496	3.665	4.558	5.139	8.101	8.715	12.764	13.597	254.833	278.175	1981
3.504	3.548	4.744	5.070	8.087	8.893	12.475	13.485	247.067	268.639	1982
3.244	3.382	4.689	4.914	7.837	8.416	11.856	12.924	233.767	251.585	1983
3.068	3.278	4.575	4.991	7.700	8.161	11.329	12.179	227.230	246.051	1984
2.975	3.167	4.478	4.688	7.308	7.870	10.780	11.736	220.069	236.229	1985
2.915	3.005	4.473	4.743	7.112	7.506	10.487	11.197	211.574	227.176	1986
2.800	2.937	4.315	4.495	6.977	7.536	10.206	11.144	205.485	221.297	1987
2.714	2.988	4.187	4.518	6.781	7.368	10.187	10.898	202.212	216.707	1988
2.754	2.764	4.290	4.533	6.288	6.731	9.965	10.697	197.233	211.201	1989
2.621	2.786	4.047	4.269	6.491	6.908	9.929	10.799	193.930	207.495	1990
2.418	2.574	3.960	4.354	6.627	7.127	9.885	10.987	191.111	204.878	1991
2.482	2.837	4.048	4.204	6.724	7.115	9.973	10.794	192.020	204.727	1992
2.520	2.686	4.025	4.372	6.396	6.972	9.910	10.770	186.380	199.406	1993
2.361	2.517	3.701	4.117	6.275	6.481	9.539	9.982	179.093	191.055	1994
2.293	2.530	3.600	3.868	6.255	6.415	9.019	9.697	176.070	187.399	1995
2.229	2.378	3.424	3.671	6.132	6.502	8.831	9.313	175.928	186.698	1996
2.143	2.507	3.403	3.624	6.322	6.590	9.104	9.551	178.923	190.112	1997
2.230	2.251	3.220	3.546	6.103	6.520	8.839	9.403	176.196	188.997	1998
2.293	2.444	3.363	3.775	6.380	6.900	8.957	9.674	184.388	195.742	1999
2.366	2.463	3.269	3.501	6.695	7.153	9.308	10.205	192.036	205.596	2000
2.405	2.522	3.117	3.329	6.960	7.295	9.901	9.496	197.593	208.787	2001
2.444	2.564	3.145	3.382	7.078	7.586	9.660	10.124	201.692	214.826	2002

1. Población y migraciones

1.3.2. Nacidos vivos por edad de los padres y provincia de residencia. Año 2002

	Edad del padre											Total	
	Menos de 20 años	De 20 a 24 años	De 25 a 29 años	De 30 a 34 años	De 35 a 39 años	De 40 a 44 años	De 45 a 49 años	De 50 a 54 años	De 55 a 59 años	De 60 a 64 años	De 65 y más años		No consta
Almería													
Edad de la madre													
Menos de 15 años	4	-	-	-	-	-	-	-	-	-	-	-	4
15 años	4	1	-	-	-	-	-	-	-	-	-	-	6
16 años	13	6	4	-	1	-	-	-	-	-	-	-	3
17 años	28	24	10	2	-	-	-	-	-	-	-	-	5
18 años	37	30	10	7	-	-	-	-	-	-	-	-	6
19 años	28	61	28	8	2	1	-	-	-	-	-	-	9
20 años	22	66	48	11	7	2	2	-	-	-	-	-	5
21 años	13	67	59	22	7	3	-	1	-	-	-	-	11
22 años	10	59	86	35	11	6	1	-	-	-	-	-	18
23 años	2	72	90	45	14	3	-	2	-	-	-	-	4
24 años	3	51	115	58	13	4	3	-	-	-	-	-	6
25 años	4	33	140	83	14	11	3	-	-	-	-	-	10
26 años	1	18	176	116	23	7	1	1	-	-	-	-	7
27 años	1	12	166	177	17	6	3	-	-	-	-	-	6
28 años	1	6	142	221	25	11	2	2	1	-	-	-	10
29 años	-	4	101	295	44	6	3	1	2	-	-	-	6
30 años	-	4	82	314	54	21	8	-	-	-	-	-	9
31 años	-	3	44	322	71	23	5	-	-	-	-	-	2
32 años	-	1	35	270	110	28	1	2	1	-	-	-	3
33 años	-	1	16	201	113	29	3	3	1	-	1	-	1
34 años	-	-	11	152	103	32	7	1	1	-	-	-	3
35 años	-	-	15	109	141	39	8	5	-	-	-	-	-
36 años	-	2	6	59	92	38	7	5	1	1	-	-	2
37 años	-	5	3	22	84	48	15	2	3	-	-	-	2
38 años	-	-	5	14	56	37	4	1	-	-	-	-	1
39 años	1	-	2	11	35	27	12	2	2	-	1	-	1
40 años	-	-	1	10	18	24	5	3	-	-	-	-	1
41 años	-	-	1	5	3	11	6	2	-	-	-	-	1
42 años	-	1	-	3	3	13	8	1	-	-	-	-	1
43 años	-	-	-	1	3	7	2	1	1	-	-	-	-
44 años	-	-	-	-	-	2	2	-	1	-	-	-	-
45 años	-	-	-	-	-	1	-	3	-	2	-	-	-
46 años	-	-	-	-	-	-	-	-	-	-	-	-	-
47 años	-	-	-	-	-	-	-	-	-	-	-	-	-
48 años	-	-	-	-	-	2	-	2	-	-	-	-	-
49 años	-	-	-	-	-	-	-	-	-	-	-	-	-
50 y más años	-	-	-	-	-	-	-	1	-	-	-	-	-
Total	172	527	1.396	2.573	1.064	442	111	41	14	3	2	139	6.484
Cádiz													
Edad de la madre													
Menos de 15 años	3	-	1	-	-	-	-	-	-	-	-	1	5
15 años	8	4	2	-	-	-	-	-	-	-	-	-	4
16 años	42	13	4	-	2	-	-	-	-	-	-	-	12
17 años	51	26	7	3	-	-	-	-	-	-	-	-	12
18 años	86	60	30	4	-	-	-	-	-	-	-	-	7
19 años	50	107	37	12	2	1	-	-	-	-	-	-	15
20 años	41	102	55	20	2	3	1	-	-	-	-	-	23
21 años	27	122	94	24	4	3	2	-	-	-	-	-	25
22 años	8	109	121	24	5	2	1	1	-	1	-	-	13
23 años	9	83	152	56	8	4	-	1	-	-	-	-	13
24 años	9	74	227	79	7	6	1	-	-	-	-	-	13
25 años	3	43	274	144	16	6	4	-	1	-	-	-	11
26 años	1	24	333	204	30	9	1	-	-	-	-	-	10
27 años	2	16	310	301	42	4	4	1	-	-	-	-	10
28 años	1	15	338	424	41	6	3	-	1	-	-	-	6
29 años	1	5	223	600	63	27	3	-	-	1	-	-	4
30 años	-	6	133	675	98	32	11	2	-	-	-	-	9
31 años	-	6	96	774	139	33	7	1	-	-	-	-	6
32 años	-	5	70	690	193	43	4	-	-	-	1	-	2
33 años	-	3	35	505	269	45	15	3	-	-	-	-	7

CONTINÚA →

1.3.2. Nacidos vivos por edad de los padres y provincia de residencia. Año 2002

CONTINUACIÓN

	Edad del padre											Total	
	Menos de 20 años	De 20 a 24 años	De 25 a 29 años	De 30 a 34 años	De 35 a 39 años	De 40 a 44 años	De 45 a 49 años	De 50 a 54 años	De 55 a 59 años	De 60 a 64 años	De 65 y más años		No consta
34 años	-	2	19	385	317	53	14	1	3	-	-	7	801
35 años	-	2	24	281	282	71	26	4	4	-	-	1	695
36 años	-	-	14	120	288	87	19	3	2	1	-	6	540
37 años	-	-	6	75	181	99	26	7	1	-	-	2	397
38 años	-	-	5	51	143	104	28	8	2	-	-	4	345
39 años	-	1	2	31	57	104	12	5	2	-	-	5	219
40 años	1	-	3	14	33	60	17	4	1	-	-	2	135
41 años	-	-	4	10	7	34	14	5	-	-	-	4	78
42 años	-	-	1	2	7	12	15	1	-	-	-	-	38
43 años	-	-	1	3	1	10	4	1	-	-	-	1	21
44 años	-	-	-	1	2	2	3	-	-	-	-	-	8
45 años	-	-	-	1	1	2	3	1	-	-	-	-	8
46 años	-	-	-	-	-	-	4	-	-	-	-	-	4
47 años	-	-	-	-	-	-	-	-	-	-	-	-	-
48 años	-	-	-	-	-	-	-	-	-	-	-	-	-
49 años	-	-	-	-	-	-	-	-	-	-	-	-	-
50 y más años	-	-	-	-	-	-	-	-	-	-	-	1	1
Total	343	828	2.621	5.513	2.240	862	242	49	17	3	1	236	12.955

Córdoba

Edad de la madre

Menos de 15 años	-	-	-	-	-	-	-	-	-	-	-	-	-
15 años	7	2	2	1	-	-	-	-	-	-	-	-	12
16 años	12	3	3	-	-	-	-	-	-	-	-	6	24
17 años	24	21	6	-	-	-	-	-	-	-	-	8	59
18 años	26	34	10	1	-	-	-	-	-	-	-	4	75
19 años	23	41	12	3	2	-	-	-	-	-	-	11	92
20 años	20	46	29	5	-	4	-	-	-	-	-	10	114
21 años	12	50	35	9	2	1	1	-	-	-	-	7	117
22 años	5	46	55	18	2	3	-	-	-	-	-	6	135
23 años	3	43	86	51	3	3	1	-	-	-	-	5	195
24 años	1	33	136	55	8	5	2	-	-	-	-	7	247
25 años	2	23	192	86	12	5	-	-	-	-	-	6	326
26 años	1	22	227	138	12	1	1	-	-	-	-	3	405
27 años	1	14	249	211	21	1	3	-	-	-	-	3	503
28 años	2	9	199	312	32	7	1	1	-	1	-	1	565
29 años	-	-	159	390	44	4	1	-	-	-	-	3	601
30 años	-	1	85	463	59	5	4	2	1	-	-	2	622
31 años	-	2	60	510	83	16	3	-	-	-	1	1	676
32 años	-	2	32	444	122	21	5	-	-	1	-	1	628
33 años	-	-	16	345	138	29	7	1	-	1	-	1	538
34 años	-	-	13	263	195	32	5	1	-	-	-	2	511
35 años	-	1	7	159	193	44	5	5	1	1	-	5	421
36 años	-	-	4	86	152	61	6	5	-	-	-	1	315
37 años	-	-	6	43	117	44	6	3	1	-	-	1	221
38 años	-	-	3	21	72	67	5	5	-	-	-	2	175
39 años	-	-	2	12	52	42	9	1	1	-	1	3	123
40 años	-	-	3	11	19	37	7	-	-	-	-	-	77
41 años	-	-	-	2	7	36	8	3	-	-	-	1	57
42 años	-	-	-	3	2	11	6	3	-	1	-	-	26
43 años	-	-	-	-	2	7	2	1	1	-	-	-	13
44 años	-	-	-	-	1	1	3	-	-	1	-	-	6
45 años	-	-	-	-	-	2	1	1	1	-	-	-	5
46 años	-	-	-	-	-	-	1	-	-	-	-	-	1
47 años	-	-	-	-	-	-	-	-	-	-	-	-	-
48 años	-	-	-	-	-	-	-	-	-	-	-	-	-
49 años	-	-	-	-	-	-	-	-	-	-	-	-	-
50 y más años	-	-	-	-	-	-	-	-	-	-	-	-	-
Total	139	393	1.631	3.642	1.352	489	93	32	6	6	2	100	7.885

Granada

Edad de la madre

Menos de 15 años	3	1	-	-	-	-	-	-	-	-	-	-	4
15 años	8	2	-	1	-	-	-	-	-	-	-	1	12
16 años	19	4	3	1	-	-	-	-	-	-	-	7	34

CONTINÚA →

1. Población y migraciones

1.3.2. Nacidos vivos por edad de los padres y provincia de residencia. Año 2002

CONTINUACIÓN

	Edad del padre											Total	
	Menos de 20 años	De 20 a 24 años	De 25 a 29 años	De 30 a 34 años	De 35 a 39 años	De 40 a 44 años	De 45 a 49 años	De 50 a 54 años	De 55 a 59 años	De 60 a 64 años	De 65 y más años		No consta
17 años	25	26	6	2	-	-	-	-	-	-	-	5	64
18 años	39	39	11	3	1	-	-	-	-	-	-	9	102
19 años	40	52	28	7	1	-	1	-	-	-	-	8	137
20 años	31	61	41	12	2	-	1	-	-	-	-	11	159
21 años	15	69	70	20	6	2	-	-	-	-	-	10	192
22 años	8	80	92	33	4	-	-	-	-	-	-	10	227
23 años	7	72	106	31	5	2	-	-	-	-	-	6	229
24 años	-	46	135	63	7	4	1	-	-	-	-	5	261
25 años	1	33	186	100	10	5	-	2	-	-	-	11	348
26 años	1	17	210	140	16	8	2	-	-	-	-	3	397
27 años	2	9	225	216	19	10	1	1	-	-	-	7	490
28 años	1	7	201	287	39	13	5	1	-	-	-	4	558
29 años	-	6	164	369	45	6	3	3	-	-	-	3	599
30 años	-	8	114	457	71	17	5	2	1	-	-	3	678
31 años	-	1	56	450	76	18	2	2	2	-	-	4	611
32 años	-	2	38	397	124	36	5	3	-	1	-	-	606
33 años	1	3	29	329	158	39	12	1	-	-	-	4	576
34 años	-	1	17	297	179	42	9	3	3	1	-	3	555
35 años	-	1	11	176	196	51	6	-	-	1	-	6	448
36 años	-	-	9	83	180	47	13	2	-	-	-	5	339
37 años	-	-	12	48	152	68	17	2	1	-	-	3	303
38 años	-	-	2	37	92	85	8	1	1	1	-	1	228
39 años	-	-	1	15	45	49	13	5	1	-	-	1	130
40 años	-	-	1	9	22	51	21	2	-	1	-	-	107
41 años	-	-	2	5	10	39	18	1	3	1	-	-	79
42 años	-	-	1	4	4	17	11	3	1	-	-	1	42
43 años	-	-	-	1	1	10	4	3	-	-	-	-	19
44 años	-	-	-	-	2	1	3	1	-	-	-	-	7
45 años	-	-	-	1	2	-	1	1	-	-	-	-	5
46 años	-	-	-	-	1	-	-	1	-	-	-	-	2
47 años	-	-	-	2	-	-	-	1	-	-	-	-	3
48 años	-	-	-	1	-	-	-	1	-	-	-	-	2
49 años	-	-	-	-	-	-	-	-	-	-	-	-	-
50 y más años	-	-	-	-	-	-	-	1	-	-	-	-	1
Total	201	540	1.771	3.597	1.470	620	162	43	13	6	-	131	8.554

Huelva

Edad de la madre

Menos de 15 años	-	-	-	-	-	-	-	-	-	-	-	-	-
15 años	2	2	-	-	-	-	-	-	-	-	-	1	5
16 años	14	5	1	-	-	-	-	-	-	-	-	4	24
17 años	21	15	2	1	-	-	-	-	-	-	-	5	44
18 años	17	23	11	5	1	-	-	-	-	-	-	5	62
19 años	22	44	14	6	2	-	-	-	-	-	-	5	93
20 años	18	45	29	10	1	-	-	-	-	-	-	7	110
21 años	10	42	29	15	4	1	-	2	-	-	-	7	110
22 años	2	42	51	21	7	1	-	-	-	-	-	3	127
23 años	5	35	70	28	3	2	2	1	-	-	-	2	148
24 años	3	30	98	35	4	3	-	-	1	-	-	8	182
25 años	1	26	110	59	9	3	-	-	-	-	-	4	212
26 años	-	15	117	93	8	3	1	-	-	-	-	4	241
27 años	-	10	119	148	7	3	2	-	-	-	-	4	293
28 años	-	4	124	179	17	6	3	1	-	-	-	2	336
29 años	-	5	108	213	31	11	2	-	-	-	-	-	370
30 años	-	5	68	298	39	10	2	1	1	-	-	2	426
31 años	-	5	41	257	47	17	5	1	-	-	-	3	376
32 años	1	3	21	271	76	16	6	1	1	-	-	4	400
33 años	-	1	6	197	89	23	3	1	-	-	-	3	323
34 años	-	1	16	138	98	23	6	1	-	-	-	1	284
35 años	-	-	10	84	94	31	9	-	1	-	-	5	234
36 años	-	-	3	61	70	31	8	1	1	-	-	1	176
37 años	1	-	2	26	63	24	6	-	-	-	1	1	124
38 años	-	-	3	17	47	39	7	2	3	1	-	-	119
39 años	-	-	4	6	17	27	7	-	-	-	-	-	61

CONTINÚA →

1.3.2. Nacidos vivos por edad de los padres y provincia de residencia. Año 2002

CONTINUACIÓN

	Edad del padre											Total	
	Menos de 20 años	De 20 a 24 años	De 25 a 29 años	De 30 a 34 años	De 35 a 39 años	De 40 a 44 años	De 45 a 49 años	De 50 a 54 años	De 55 a 59 años	De 60 a 64 años	De 65 y más años		No consta
40 años	-	-	-	9	11	18	8	2	-	-	-	2	50
41 años	-	-	-	2	7	13	6	1	1	-	-	-	30
42 años	-	-	1	2	4	10	5	1	-	-	-	1	24
43 años	-	-	-	-	1	4	5	-	-	-	-	-	10
44 años	-	-	-	1	-	2	4	-	-	1	-	-	8
45 años	-	-	1	-	-	-	-	-	2	-	-	-	3
46 años	-	-	-	-	-	-	-	1	-	-	-	-	1
47 años	-	-	-	-	-	1	-	-	-	-	-	-	1
48 años	-	-	-	-	-	-	-	-	-	-	-	-	-
49 años	-	-	-	-	-	-	-	-	-	-	-	-	-
50 y más años	-	-	-	-	-	-	-	-	-	-	-	1	1
Total	117	358	1.059	2.182	757	322	97	17	11	2	1	85	5.008

Jaén

Edad de la madre

Menos de 15 años	2	2	-	-	-	-	-	-	-	-	-	-	4
15 años	4	2	-	-	-	-	-	-	-	-	-	1	7
16 años	21	5	3	1	-	-	-	-	-	-	-	5	35
17 años	15	19	8	3	-	-	-	-	-	-	-	8	53
18 años	18	31	8	-	-	-	-	-	-	-	-	7	64
19 años	18	31	16	4	-	1	-	-	-	-	-	6	76
20 años	7	46	29	12	1	2	-	-	1	-	-	3	101
21 años	8	34	38	18	3	-	2	1	-	-	-	11	115
22 años	9	49	52	26	2	-	-	-	1	-	-	5	144
23 años	7	35	84	36	6	2	-	-	-	-	-	5	175
24 años	1	33	128	51	13	2	-	-	-	1	-	4	233
25 años	1	23	161	80	7	3	1	-	-	-	-	3	279
26 años	1	15	181	131	16	8	-	1	-	-	-	1	354
27 años	2	14	196	203	17	5	1	1	1	-	-	5	445
28 años	-	4	174	266	31	2	1	1	1	-	-	5	485
29 años	-	3	151	320	32	9	1	-	-	-	-	-	516
30 años	-	1	70	368	56	9	3	1	-	-	-	2	510
31 años	-	2	31	382	68	11	2	-	-	-	-	-	496
32 años	-	1	19	327	85	17	5	1	-	-	-	-	455
33 años	-	2	20	248	127	42	1	-	-	-	-	2	442
34 años	-	1	7	198	152	28	6	1	-	-	-	-	393
35 años	-	1	4	129	139	29	7	1	-	-	-	1	311
36 años	-	-	2	59	121	42	12	2	1	-	-	2	241
37 años	-	-	2	41	102	57	13	3	1	-	-	1	220
38 años	-	-	1	19	56	41	5	-	1	-	-	-	123
39 años	-	-	1	12	37	45	8	1	1	1	-	1	107
40 años	-	-	-	8	17	34	6	2	-	-	-	-	67
41 años	-	-	2	4	3	20	9	1	-	-	-	-	39
42 años	-	-	-	4	2	11	4	1	-	-	-	-	22
43 años	-	-	-	1	1	2	1	-	1	-	-	-	6
44 años	-	-	-	-	-	1	3	1	-	-	-	-	5
45 años	-	-	-	-	-	-	1	1	-	-	-	-	2
46 años	-	-	-	-	1	-	-	-	-	-	-	-	1
47 años	-	-	-	-	-	-	-	-	-	-	-	-	-
48 años	-	-	-	-	-	-	-	1	-	-	-	-	1
49 años	-	-	-	-	-	-	-	-	-	-	-	-	-
50 y más años	-	-	-	-	-	-	-	-	-	-	-	-	-
Total	114	354	1.388	2.951	1.095	423	92	21	9	2	-	78	6.527

Málaga

Edad de la madre

Menos de 15 años	2	1	-	-	-	-	-	-	-	-	-	2	5
15 años	12	6	-	-	-	-	-	-	-	-	-	1	19
16 años	37	18	9	1	-	-	-	-	-	-	-	9	74
17 años	56	23	6	3	1	-	-	-	-	-	-	11	100
18 años	56	61	21	8	1	-	-	-	-	-	-	18	165
19 años	64	65	35	15	2	1	1	1	-	-	-	15	199
20 años	29	114	61	24	5	3	-	-	-	-	1	27	264
21 años	16	120	79	43	3	3	1	-	3	-	-	20	288
22 años	12	109	119	52	8	11	4	2	-	-	-	20	337

CONTINÚA →

1. Población y migraciones

1.3.2. Nacidos vivos por edad de los padres y provincia de residencia. Año 2002

CONTINUACIÓN

	Edad del padre											No consta	Total
	Menos de 20 años	De 20 a 24 años	De 25 a 29 años	De 30 a 34 años	De 35 a 39 años	De 40 a 44 años	De 45 a 49 años	De 50 a 54 años	De 55 a 59 años	De 60 a 64 años	De 65 y más años		
23 años	8	93	157	75	18	7	1	3	1	-	-	12	375
24 años	11	79	203	110	9	8	-	2	-	1	-	15	438
25 años	3	50	333	151	23	13	6	2	1	-	1	8	591
26 años	5	39	330	202	36	15	1	1	3	-	-	10	642
27 años	2	18	386	320	47	13	7	3	1	-	1	9	807
28 años	2	13	317	499	71	14	3	1	1	1	-	12	934
29 años	1	13	266	690	98	28	6	5	1	1	-	9	1.118
30 años	1	6	202	778	122	39	8	5	1	-	-	13	1.175
31 años	-	4	129	738	145	46	11	5	1	-	-	11	1.090
32 años	-	2	63	795	219	54	14	6	4	-	-	14	1.171
33 años	1	2	44	653	277	80	10	11	2	-	-	7	1.087
34 años	-	1	37	478	322	66	23	11	4	2	-	6	950
35 años	-	-	22	271	296	99	14	9	2	1	-	5	718
36 años	-	2	14	157	303	123	15	5	3	-	-	10	632
37 años	-	3	11	105	246	100	21	6	1	1	-	7	501
38 años	-	-	8	75	137	116	20	8	3	3	-	10	380
39 años	-	-	4	31	67	87	20	16	1	-	-	7	233
40 años	-	-	-	17	32	66	18	9	4	1	-	1	148
41 años	-	1	-	16	14	41	14	4	1	-	-	3	94
42 años	-	-	-	2	5	30	17	5	-	1	-	2	62
43 años	-	-	-	2	3	7	14	1	2	-	-	1	30
44 años	-	-	-	2	4	1	10	1	-	-	1	-	19
45 años	-	-	-	1	-	-	8	-	-	-	-	2	11
46 años	-	-	-	-	1	1	-	-	-	-	-	-	2
47 años	-	-	-	-	-	1	1	-	1	-	-	-	3
48 años	-	-	-	-	-	-	-	-	-	-	-	-	-
49 años	-	-	-	-	-	-	1	-	-	-	-	-	1
50 y más años	-	-	-	-	-	-	-	-	1	-	-	-	1
Total	318	843	2.856	6.314	2.515	1.073	269	122	41	12	4	297	14.664

Sevilla

Edad de la madre

Menos de 15 años	6	-	-	-	-	-	-	-	-	-	-	3	9
15 años	18	5	1	-	-	-	-	-	-	-	-	3	27
16 años	47	13	3	1	-	-	-	-	-	-	-	11	75
17 años	76	43	12	2	2	-	-	-	-	-	-	20	155
18 años	85	83	23	6	1	-	-	-	-	-	-	22	220
19 años	91	125	48	14	3	1	-	-	-	-	-	22	304
20 años	57	156	63	16	8	-	-	-	-	-	-	22	322
21 años	38	156	105	33	3	-	3	-	-	-	-	20	358
22 años	18	139	139	49	9	3	1	-	-	-	1	16	375
23 años	14	133	207	72	10	4	1	1	-	-	-	18	460
24 años	3	111	284	121	17	4	1	-	-	-	-	10	551
25 años	4	67	350	163	21	8	1	1	-	-	-	16	631
26 años	3	34	477	283	22	13	4	4	-	-	-	8	848
27 años	-	27	513	451	42	10	-	-	-	-	-	12	1.055
28 años	1	19	501	701	71	19	2	-	-	-	-	8	1.322
29 años	-	7	402	946	93	23	8	2	-	-	-	14	1.495
30 años	1	4	232	1.218	153	25	3	2	1	-	-	12	1.651
31 años	-	7	150	1.193	208	58	12	1	1	1	-	7	1.638
32 años	-	11	87	1.188	295	50	21	-	2	-	-	6	1.660
33 años	-	3	43	943	338	69	16	7	-	1	-	7	1.427
34 años	-	1	52	694	470	89	21	8	1	3	1	8	1.348
35 años	-	-	19	414	468	126	18	5	2	-	-	6	1.058
36 años	-	-	17	221	425	145	19	6	1	-	-	6	840
37 años	-	1	10	154	309	164	29	5	5	1	-	4	682
38 años	-	1	7	90	207	149	22	1	3	2	-	8	490
39 años	-	-	4	52	98	121	29	7	1	2	1	2	317
40 años	-	-	2	18	62	103	17	9	3	2	-	1	217
41 años	-	-	-	10	21	57	16	5	-	-	-	3	112
42 años	-	-	-	11	6	29	19	3	1	-	-	3	72
43 años	-	1	-	1	4	10	10	2	-	-	-	-	28
44 años	-	-	-	1	2	3	10	2	-	-	-	-	18
45 años	-	-	-	-	1	1	8	1	-	-	-	-	11

CONTINÚA →

1.3.2. Nacidos vivos por edad de los padres y provincia de residencia. Año 2002

CONTINUACIÓN

	Edad del padre											Total	
	Menos de 20 años	De 20 a 24 años	De 25 a 29 años	De 30 a 34 años	De 35 a 39 años	De 40 a 44 años	De 45 a 49 años	De 50 a 54 años	De 55 a 59 años	De 60 a 64 años	De 65 y más años		No consta
46 años	-	-	-	-	-	1	2	-	-	-	-	-	3
47 años	-	-	-	-	-	-	2	-	1	-	-	-	3
48 años	-	-	-	-	-	-	-	-	-	-	-	1	1
49 años	-	-	-	-	-	1	-	-	-	-	-	-	1
50 y más años	-	-	-	-	-	-	-	-	-	-	-	-	-
Total	462	1.147	3.751	9.066	3.369	1.286	295	72	22	12	3	299	19.784

Andalucía

Edad de la madre														
Menos de 15 años	20	4	1	-	-	-	-	-	-	-	-	-	6	31
15 años	63	24	5	2	-	-	-	-	-	-	-	-	17	111
16 años	205	67	30	4	3	-	-	-	-	-	-	-	57	366
17 años	296	197	57	16	3	-	-	-	-	-	-	-	74	643
18 años	364	361	124	34	4	-	-	-	-	-	-	-	78	965
19 años	336	526	218	69	14	5	2	1	-	-	-	-	91	1.262
20 años	225	636	355	110	26	14	4	-	1	-	1	108	1.480	
21 años	139	660	509	184	32	13	9	4	3	-	-	111	1.664	
22 años	72	633	715	258	48	26	7	3	1	1	1	91	1.856	
23 años	55	566	952	394	67	27	5	8	1	-	-	65	2.140	
24 años	31	457	1.326	572	78	36	8	2	1	2	-	68	2.581	
25 años	19	298	1.746	866	112	54	15	5	2	-	1	69	3.187	
26 años	13	184	2.051	1.307	163	64	11	7	3	-	-	46	3.849	
27 años	10	120	2.164	2.027	212	52	21	6	2	-	1	56	4.671	
28 años	8	77	1.996	2.889	327	78	20	7	4	2	-	48	5.456	
29 años	2	43	1.574	3.823	450	114	27	11	3	2	-	39	6.088	
30 años	2	35	986	4.571	652	158	44	15	5	-	-	52	6.520	
31 años	-	30	607	4.626	837	222	47	10	4	1	1	34	6.419	
32 años	1	27	365	4.382	1.224	265	61	13	8	2	1	30	6.379	
33 años	2	15	209	3.421	1.509	356	67	27	3	2	1	32	5.644	
34 años	-	7	172	2.605	1.836	365	91	27	12	6	1	30	5.152	
35 años	-	5	112	1.623	1.809	490	93	29	9	3	-	29	4.202	
36 años	-	4	69	846	1.631	574	99	29	9	2	-	33	3.296	
37 años	1	9	52	514	1.254	604	133	28	13	2	1	21	2.632	
38 años	-	1	34	324	810	638	99	26	13	7	-	26	1.978	
39 años	1	1	20	170	408	502	110	37	9	3	3	20	1.284	
40 años	1	-	10	96	214	393	99	31	8	4	-	7	863	
41 años	-	1	9	54	72	251	91	22	5	1	-	12	518	
42 años	-	1	3	31	33	133	85	18	2	2	-	8	316	
43 años	-	1	1	9	16	57	42	9	5	-	-	2	142	
44 años	-	-	-	5	11	13	38	5	1	2	1	-	76	
45 años	-	-	1	3	4	6	22	8	3	2	-	2	51	
46 años	-	-	-	-	3	2	7	2	-	-	-	-	14	
47 años	-	-	-	2	-	2	3	1	2	-	-	-	10	
48 años	-	-	-	1	-	2	-	4	-	-	-	1	8	
49 años	-	-	-	-	-	1	1	-	-	-	-	-	2	
50 y más años	-	-	-	-	-	-	-	2	1	-	-	2	5	
Total	1.866	4.990	16.473	35.838	13.862	5.517	1.361	397	133	46	13	1.365	81.861	

FUENTE: IEA. Movimiento Natural de la Población

1. Población y migraciones

1.3.3. Nacidos vivos según sexo del nacido y edad de la madre por estado civil y provincia de residencia de la madre. Año 2002

	Almería		Cádiz		Córdoba		Granada	
	Casada	No casada	Casada	No casada	Casada	No casada	Casada	No casada
Niñas								
Edad de la madre								
13 años	-	-	-	1	-	-	-	-
14 años	1	2	-	2	-	-	-	2
15 años	-	4	-	8	-	3	-	6
16 años	5	7	1	33	2	8	-	21
17 años	6	35	1	47	5	25	5	23
18 años	10	39	13	85	13	22	9	35
19 años	15	48	15	98	12	39	23	43
20 años	24	63	25	107	28	24	23	61
21 años	45	55	43	117	26	23	43	47
22 años	60	59	60	99	37	23	58	44
23 años	67	46	70	82	65	31	66	40
24 años	78	54	110	79	77	28	87	44
25 años	120	39	142	76	133	22	134	39
26 años	125	40	222	72	180	22	149	33
27 años	152	38	266	66	222	17	203	38
28 años	163	42	353	66	256	13	239	24
29 años	193	33	395	50	288	14	261	33
30 años	208	46	416	47	294	8	298	39
31 años	202	24	472	56	304	23	256	24
32 años	184	33	441	55	267	14	266	30
33 años	165	20	383	41	231	16	252	26
34 años	129	17	368	30	242	12	237	30
35 años	142	23	292	45	201	13	197	15
36 años	86	18	225	27	152	7	123	21
37 años	68	9	178	23	103	8	114	16
38 años	50	7	137	35	88	10	103	12
39 años	36	11	95	23	61	10	51	13
40 años	22	5	52	11	37	1	52	5
41 años	14	3	24	11	22	1	34	2
42 años	11	2	14	3	13	1	15	4
43 años	8	-	7	5	6	1	8	2
44 años	1	-	2	1	4	-	3	1
45 años	3	1	3	1	3	-	2	-
46 años	-	-	2	-	-	-	1	1
47 años	-	-	-	-	-	-	1	1
48 años	1	1	-	-	-	-	1	1
49 años	-	-	-	-	-	-	-	-
53 años	-	-	-	1	-	-	-	-
54 años	-	-	-	-	-	-	-	1
Total	2.394	824	4.827	1.503	3.372	439	3.314	777

Huelva		Jaén		Málaga		Sevilla		Andalucía		
Casada	No casada	Casada	No casada	Casada	No casada	Casada	No casada	Casada	No casada	
-	-	-	-	-	-	-	-	-	1	Niñas
-	-	-	2	-	2	-	5	1	15	Edad de la madre
-	2	-	4	-	13	1	10	1	50	13 años
-	12	2	11	2	39	7	30	19	161	14 años
2	24	6	15	5	35	9	71	39	275	15 años
4	21	12	18	14	62	30	83	105	365	16 años
13	32	10	22	22	73	43	102	153	457	17 años
17	41	31	27	29	105	49	93	226	521	18 años
33	25	28	26	58	102	81	98	357	493	19 años
31	32	53	21	72	100	96	71	467	449	20 años
42	29	74	23	98	80	118	88	600	419	21 años
59	28	102	20	124	86	182	79	819	418	22 años
55	37	115	21	184	81	234	72	1.117	387	23 años
92	30	151	22	224	96	352	79	1.495	394	24 años
129	29	196	19	308	96	436	65	1.912	368	25 años
152	21	214	13	346	82	602	64	2.325	325	26 años
176	13	245	16	441	92	678	64	2.677	315	27 años
170	23	211	17	469	90	753	58	2.819	328	28 años
174	18	195	9	459	71	739	72	2.801	297	29 años
167	16	206	10	506	74	751	48	2.788	280	30 años
139	14	213	10	436	81	641	57	2.460	265	31 años
120	13	183	10	406	60	574	58	2.259	230	32 años
111	9	147	10	289	73	470	43	1.849	231	33 años
69	9	113	7	247	52	390	39	1.405	180	34 años
55	7	94	8	197	43	305	43	1.114	157	35 años
43	14	53	4	149	41	200	38	823	161	36 años
24	7	51	3	71	29	132	20	521	116	37 años
22	5	28	2	46	19	92	23	351	71	38 años
11	2	19	-	25	14	43	10	192	43	39 años
10	2	15	-	16	8	20	12	114	32	40 años
2	1	1	1	16	4	13	2	61	16	41 años
2	3	4	-	7	2	8	5	31	12	42 años
-	1	1	-	1	3	2	2	15	8	43 años
-	-	-	-	1	-	2	-	6	1	44 años
-	-	-	-	1	-	2	-	4	1	45 años
-	-	1	-	-	-	-	1	3	3	46 años
-	-	-	-	-	1	-	-	-	1	47 años
-	-	-	-	-	-	-	-	-	1	48 años
-	-	-	-	-	-	-	-	-	1	49 años
-	-	-	-	-	-	-	-	-	1	53 años
-	-	-	-	-	-	-	-	-	1	54 años
1.924	520	2.774	371	5.269	1.809	8.055	1.605	31.929	7.848	Total

CONTINÚA →

1. Población y migraciones

1.3.3. Nacidos vivos según sexo del nacido y edad de la madre por estado civil y provincia de residencia de la madre. Año 2002

	Almería		Cádiz		Córdoba		Granada	
	Casada	No casada	Casada	No casada	Casada	No casada	Casada	No casada
Niños								
Edad de la madre								
13 años	-	1	-	-	-	-	-	1
14 años	-	-	-	2	-	-	-	1
15 años	-	7	-	10	-	9	-	6
16 años	1	14	-	39	2	12	1	12
17 años	8	20	2	49	12	17	5	31
18 años	11	30	5	84	14	26	11	47
19 años	29	45	16	95	16	25	18	53
20 años	29	47	21	94	28	34	31	44
21 años	33	50	35	106	38	30	51	51
22 años	48	59	47	79	47	28	62	63
23 años	60	59	83	91	78	21	80	43
24 años	78	43	122	105	113	29	94	36
25 años	95	44	201	83	150	21	133	42
26 años	135	50	247	71	185	18	179	36
27 años	159	39	305	53	253	11	217	32
28 años	184	32	349	67	266	30	252	43
29 años	204	32	420	62	283	16	273	32
30 años	197	41	454	49	303	17	306	35
31 años	215	29	488	46	339	10	309	22
32 años	209	25	464	48	327	20	285	25
33 años	160	24	413	45	282	9	268	30
34 años	139	25	377	26	247	10	262	26
35 años	128	24	320	38	198	9	204	32
36 años	90	19	243	45	152	4	170	25
37 años	92	15	168	28	98	12	152	21
38 años	50	11	152	21	70	7	100	13
39 años	37	10	75	26	42	10	55	11
40 años	27	8	60	12	34	5	44	6
41 años	10	2	30	13	25	9	38	5
42 años	14	3	15	6	11	1	19	4
43 años	6	1	8	1	6	-	6	3
44 años	3	1	3	2	2	-	3	-
45 años	1	1	4	-	2	-	2	1
46 años	-	-	2	-	1	-	-	-
47 años	-	-	-	-	-	-	-	1
48 años	1	1	-	-	-	-	-	-
49 años	-	-	-	-	-	-	-	-
51 años	-	1	-	-	-	-	-	-
53 años	-	-	-	-	-	-	-	-
Total	2.453	813	5.129	1.496	3.624	450	3.630	833

FUENTE: IEA. Movimiento Natural de la Población

Huelva		Jaén		Málaga		Sevilla		Andalucía		Niños	Edad de la madre
Casada	No casada	Casada	No casada	Casada	No casada	Casada	No casada	Casada	No casada		
-	-	-	-	-	-	-	-	-	2		13 años
-	-	-	2	-	3	-	4	-	12		14 años
-	3	-	3	1	5	1	15	2	58		15 años
1	11	2	20	1	32	2	36	10	176		16 años
1	17	8	24	9	51	16	59	61	268		17 años
7	30	9	25	10	79	25	82	92	403		18 años
8	40	17	27	25	79	49	110	178	474		19 años
14	38	27	16	35	95	62	118	247	486		20 años
18	34	34	27	51	77	82	97	342	472		21 años
35	29	49	21	73	92	91	117	452	488		22 años
40	37	60	18	99	98	147	107	647	474		23 años
66	29	100	11	136	92	192	98	901	443		24 años
93	27	128	15	223	103	236	89	1.259	424		25 años
93	26	156	25	237	85	349	68	1.581	379		26 años
114	21	213	17	311	92	483	71	2.055	336		27 años
144	19	238	20	420	86	587	69	2.440	366		28 años
161	20	239	16	489	96	701	52	2.770	326		29 años
206	27	264	18	525	91	773	67	3.028	345		30 años
166	18	276	16	482	78	760	67	3.035	286		31 años
192	25	229	10	482	109	781	80	2.969	342		32 años
151	19	204	15	482	88	671	58	2.631	288		33 años
139	12	195	5	410	74	655	61	2.424	239		34 años
102	12	144	10	296	60	489	56	1.881	241		35 años
87	11	117	4	274	59	370	41	1.503	208		36 años
52	10	112	6	221	40	303	31	1.198	163		37 años
56	6	58	8	152	38	218	34	856	138		38 años
26	4	51	2	103	30	138	27	527	120		39 años
20	3	36	1	63	20	89	13	373	68		40 años
14	3	15	5	41	14	49	10	222	61		41 años
9	3	5	2	25	13	32	8	130	40		42 años
4	3	4	-	6	4	8	5	48	17		43 años
2	1	1	-	8	2	4	1	26	7		44 años
2	-	1	-	7	-	7	-	26	2		45 años
1	-	1	-	-	1	1	-	6	1		46 años
-	1	-	-	2	-	1	-	3	2		47 años
-	-	-	-	-	-	-	-	1	1		48 años
-	-	-	-	-	-	-	1	-	1		49 años
-	-	-	-	1	-	-	-	1	1		51 años
-	1	-	-	-	-	-	-	-	1		53 años
2.024	540	2.993	389	5.700	1.886	8.372	1.752	33.925	8.159		Total

1. Población y migraciones

1.3.4. Nacidos vivos según sexo del nacido y nacionalidad de la madre por provincia de residencia de la madre. Año 2002

	Almería	Cádiz	Córdoba	Granada	Huelva	Jaén	Málaga	Sevilla	Andalucía
Niñas									
Unión Europea	2.697	6.184	3.717	3.942	2.369	3.087	6.610	9.483	38.089
Alemania	4	7	1	5	1	-	23	7	48
Austria	-	-	-	1	-	-	3	-	4
Bélgica	1	-	-	3	-	-	8	1	13
Dinamarca	-	1	-	1	-	-	3	1	6
España	2.676	6.160	3.711	3.913	2.357	3.083	6.396	9.451	37.747
Finlandia	-	-	-	-	-	-	4	-	4
Francia	2	4	2	4	2	2	22	5	43
Irlanda	-	-	-	1	-	-	4	-	5
Italia	2	2	-	2	1	-	8	4	19
Países Bajos	2	2	-	1	-	-	12	-	17
Portugal	1	-	1	2	7	1	7	7	26
Reino Unido	9	7	2	9	-	1	102	6	136
Suecia	-	1	-	-	1	-	18	1	21
Resto de Europa	147	10	13	32	12	4	65	15	298
Armenia	-	-	1	-	-	-	-	-	1
Bielorrusia	-	-	1	-	-	-	-	-	1
Bulgaria	3	3	-	2	1	-	5	-	14
Croacia	-	-	-	-	-	-	1	-	1
Eslovaquia	1	-	-	-	-	-	2	-	3
Estonia	-	-	-	-	1	-	2	-	3
Georgia	-	-	-	1	-	-	-	-	1
Hungría	1	-	-	-	1	-	3	-	5
Letonia	-	-	-	1	-	-	1	-	2
Lituania	31	-	2	3	3	-	1	-	40
Macedonia	-	1	-	-	-	-	-	-	1
Malta	-	-	-	-	-	-	-	1	1
Moldova	-	-	-	-	-	-	2	-	2
Noruega	-	1	-	-	-	-	1	1	3
Polonia	-	2	1	1	1	-	5	4	14
República Checa	-	-	-	-	1	-	1	-	2
Rumanía	53	3	5	15	2	2	5	1	86
Rusia	49	-	1	7	-	1	14	3	75
Suiza	1	-	-	1	-	-	3	-	5
Ucrania	8	-	2	1	2	1	19	4	37
Yugoslavia	-	-	-	-	-	-	-	1	1
África	221	55	22	49	25	17	142	49	580
Argelia	4	1	-	1	2	-	2	3	13
Cabo Verde	-	1	-	-	-	-	-	1	2
Gambia	1	-	-	-	-	-	-	-	1
Ghana	3	-	-	-	-	-	1	-	4
Guinea	1	-	-	-	-	-	1	-	2
Guinea Bissau	4	-	-	-	-	-	-	-	4
Kenia	-	-	-	1	-	-	-	-	1
Madagascar	-	-	-	-	-	-	-	1	1
Mali	2	-	-	-	-	-	-	-	2
Marruecos	191	40	19	45	21	15	129	33	493
Mauricio	-	-	-	-	1	-	-	-	1
Mauritania	-	3	-	-	-	1	1	-	5
Nigeria	1	9	3	-	-	-	5	6	24
Santo Tomé y Príncipe	-	-	-	1	-	-	-	-	1
Senegal	13	1	-	1	1	1	2	4	23

CONTINÚA →

1.3.4. Nacidos vivos según sexo del nacido y nacionalidad de la madre por provincia de residencia de la madre. Año 2002

CONTINUACIÓN

	Almería	Cádiz	Córdoba	Granada	Huelva	Jaén	Málaga	Sevilla	Andalucía
Sierra Leona	1	-	-	-	-	-	-	1	2
Sudáfrica	-	-	-	-	-	-	1	-	1
América del Norte	3	47	1	6	-	2	9	12	80
Canadá	-	1	-	-	-	-	-	2	3
Estados Unidos de América	1	45	-	1	-	-	4	7	58
México	2	1	1	5	-	2	5	3	19
América Central	4	4	2	7	3	2	16	7	45
Belice	-	-	-	1	-	-	-	-	1
Costa Rica	-	-	-	-	-	-	1	1	2
Cuba	1	4	1	3	2	1	7	3	22
Guatemala	-	-	-	-	-	-	1	-	1
Honduras	-	-	-	-	-	-	1	1	2
Nicaragua	-	-	1	-	-	-	1	-	2
República Dominicana	3	-	-	3	1	1	5	2	15
América del Sur	140	18	49	41	34	27	189	73	571
Argentina	21	3	4	9	3	1	57	10	108
Bolivia	-	1	1	2	-	-	3	-	7
Brasil	4	4	-	-	3	1	14	12	38
Chile	-	-	-	1	1	-	2	1	5
Colombia	25	6	20	9	15	16	60	21	172
Ecuador	87	2	23	16	11	8	42	21	210
Paraguay	-	-	-	-	-	-	-	1	1
Perú	2	2	-	2	1	-	4	5	16
Uruguay	-	-	-	1	-	-	3	1	5
Venezuela	1	-	1	1	-	1	4	1	9
Asia	6	12	7	14	1	6	46	21	113
Corea del Norte	-	-	-	-	-	-	-	1	1
China	5	8	6	5	1	2	23	16	66
Emiratos Arabes Unidos	-	-	-	-	-	-	1	-	1
Filipinas	-	2	-	-	-	-	8	1	11
India	-	-	-	-	-	-	3	-	3
Indonesia	-	-	-	1	-	-	-	-	1
Iraq	-	-	-	-	-	-	1	-	1
Israel	-	-	-	-	-	1	2	-	3
Japón	-	1	1	5	-	-	3	1	11
Jordania	-	1	-	-	-	-	1	-	2
Líbano	-	-	-	-	-	-	1	-	1
Países sin relaciones diplomáticas	1	-	-	-	-	-	-	-	1
Pakistán	-	-	-	-	-	3	-	-	3
Siria	-	-	-	3	-	-	2	1	6
Turquía	-	-	-	-	-	-	1	-	1
Yemen	-	-	-	-	-	-	-	1	1
Apátridas	-	-	-	-	-	-	1	-	1
Total	3.218	6.330	3.811	4.091	2.444	3.145	7.078	9.660	39.777
Niños									
Unión Europea	2.792	6.476	3.974	4.302	2.481	3.300	7.109	9.908	40.342
Alemania	3	3	-	3	1	1	24	7	42
Austria	-	-	-	-	-	-	3	-	3
Bélgica	-	1	-	1	1	-	10	2	15
Dinamarca	-	1	-	1	-	-	3	-	5
España	2.765	6.445	3.970	4.266	2.467	3.295	6.860	9.868	39.936

CONTINÚA →

1. Población y migraciones

1.3.4. Nacidos vivos según sexo del nacido y nacionalidad de la madre por provincia de residencia de la madre. Año 2002

CONTINUACIÓN

	Almería	Cádiz	Córdoba	Granada	Huelva	Jaén	Málaga	Sevilla	Andalucía
Finlandia	-	-	-	-	-	-	6	1	7
Francia	9	6	-	11	-	2	32	11	71
Grecia	-	-	-	-	1	-	-	-	1
Irlanda	1	-	-	1	-	-	8	-	10
Italia	2	2	-	2	-	1	18	4	29
Países Bajos	1	3	-	1	-	1	19	-	25
Portugal	1	2	1	2	11	-	8	7	32
Reino Unido	10	12	3	12	-	-	104	6	147
Suecia	-	1	-	2	-	-	14	2	19
Resto de Europa	143	10	18	25	10	14	69	19	308
Armenia	-	-	2	-	-	-	1	1	4
Bielorrusia	-	-	-	1	1	-	2	-	4
Bulgaria	3	-	1	-	2	-	4	-	10
Croacia	-	-	-	-	-	-	3	-	3
Eslovaquia	-	-	-	-	1	-	-	-	1
Eslovenia	-	-	-	1	-	-	-	-	1
Estonia	-	-	-	-	1	-	2	-	3
Hungría	3	-	-	-	-	-	1	-	4
Letonia	-	-	-	-	-	1	-	-	1
Lituania	24	1	1	2	-	1	1	-	30
Malta	-	-	-	1	-	-	-	-	1
Moldovia	-	-	-	-	-	-	1	-	1
Noruega	-	-	-	-	-	-	4	-	4
Polonia	1	4	1	1	1	-	6	1	15
República Checa	1	1	-	1	-	-	-	1	4
Rumanía	56	2	9	13	3	10	6	7	106
Rusia	47	-	3	4	-	2	24	3	83
Suiza	-	-	-	-	-	-	3	-	3
Ucrania	8	2	1	1	1	-	11	4	28
Yugoslavia	-	-	-	-	-	-	-	1	1
Países sin relaciones diplomáticas	-	-	-	-	-	-	-	1	1
África	178	52	26	48	36	23	149	49	561
Angola	-	-	1	-	-	-	-	-	1
Argelia	2	1	2	1	4	3	2	4	19
Camerún	-	-	-	-	-	-	1	-	1
Costa de Marfil	1	-	-	-	-	-	-	-	1
Egipto	-	-	-	-	-	-	2	-	2
Ghana	1	-	1	-	-	-	1	-	3
Guinea Bissau	15	-	-	-	-	-	-	-	15
Guinea Ecuatorial	-	-	-	-	-	-	1	-	1
Kenia	-	1	-	-	-	-	-	-	1
Marruecos	150	40	21	42	29	20	127	39	468
Mauritania	-	-	-	-	-	-	2	1	3
Niger	-	2	-	-	-	-	-	-	2
Nigeria	2	8	1	-	1	-	8	2	22
República Centro Africana	-	-	-	-	-	-	1	-	1
Senegal	7	-	-	5	2	-	2	3	19
Sudáfrica	-	-	-	-	-	-	2	-	2
América del Norte	4	49	1	1	-	1	8	19	83
Canadá	-	-	-	-	-	-	1	1	2
Estados Unidos de América	2	48	1	1	-	-	6	17	75
México	2	1	-	-	-	1	1	1	6

CONTINÚA →

**1.3.4. Nacidos vivos según sexo del nacido y nacionalidad de la madre por provincia de residencia de la madre.
Año 2002**

CONTINUACIÓN

	Almería	Cádiz	Córdoba	Granada	Huelva	Jaén	Málaga	Sevilla	Andalucía
América Central	4	8	3	6	3	5	24	10	63
Belice	-	1	-	-	-	-	-	-	1
Cuba	1	3	1	4	1	2	16	8	36
Dominica	1	-	-	1	-	-	1	1	4
Honduras	-	-	-	-	-	1	1	-	2
El Salvador	-	-	-	-	-	-	1	-	1
Guatemala	-	-	1	-	-	-	1	1	3
República Dominicana	2	4	1	1	2	2	4	-	16
América del Sur	141	25	43	77	33	37	177	96	629
Argentina	22	3	-	19	1	3	49	5	102
Bolivia	3	2	-	3	-	-	1	1	10
Brasil	3	4	3	1	-	2	15	11	39
Chile	1	1	-	-	-	-	2	-	4
Colombia	28	10	12	22	14	14	58	38	196
Ecuador	81	4	22	30	17	15	39	33	241
Paraguay	-	-	-	-	-	-	1	2	3
Perú	1	1	2	1	-	3	-	5	13
Uruguay	-	-	1	-	-	-	5	-	6
Venezuela	2	-	3	1	1	-	7	1	15
Asia	4	4	9	4	1	2	49	22	95
China	4	4	8	3	-	1	28	15	63
Filipinas	-	-	-	-	-	1	11	1	13
India	-	-	-	-	-	-	2	-	2
Irán	-	-	-	-	-	-	2	-	2
Israel	-	-	-	-	-	-	1	-	1
Japón	-	-	-	-	-	-	1	5	6
Jordania	-	-	-	1	-	-	1	-	2
Kuwait	-	-	-	-	-	-	-	1	1
Líbano	-	-	-	-	-	-	1	-	1
Pakistán	-	-	-	-	-	-	-	-	-
Siria	-	-	1	-	1	-	1	-	3
Yemen	-	-	-	-	-	-	1	-	1
Oceanía	-	1	-	-	-	-	-	1	2
Australia	-	1	-	-	-	-	-	1	2
Apátridas	-	-	-	-	-	-	1	-	1
Total	3.266	6.625	4.074	4.463	2.564	3.382	7.586	10.124	42.084

FUENTE: IEA. Movimiento Natural de la Población

1. Población y migraciones

1.3.5.G. Evolución del indicador coyuntural de fecundidad por provincia de residencia de la madre. Años 1975-2002

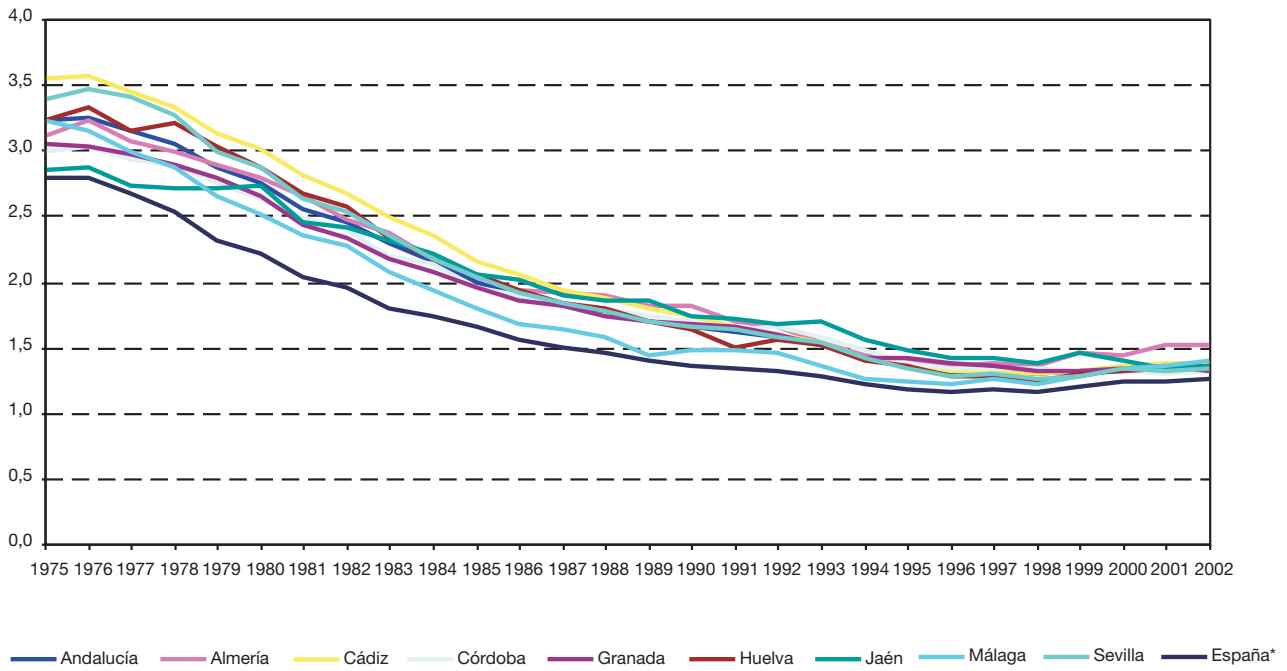

FUENTES: INE. Movimiento Natural de la Población 1975-1995
IEA. Movimiento Natural de la Población 1996-2002

*Dato provisional para el año 2002.

1.3.6.G. Evolución de la edad media a la maternidad por provincia de residencia de la madre. Años 1975-2002

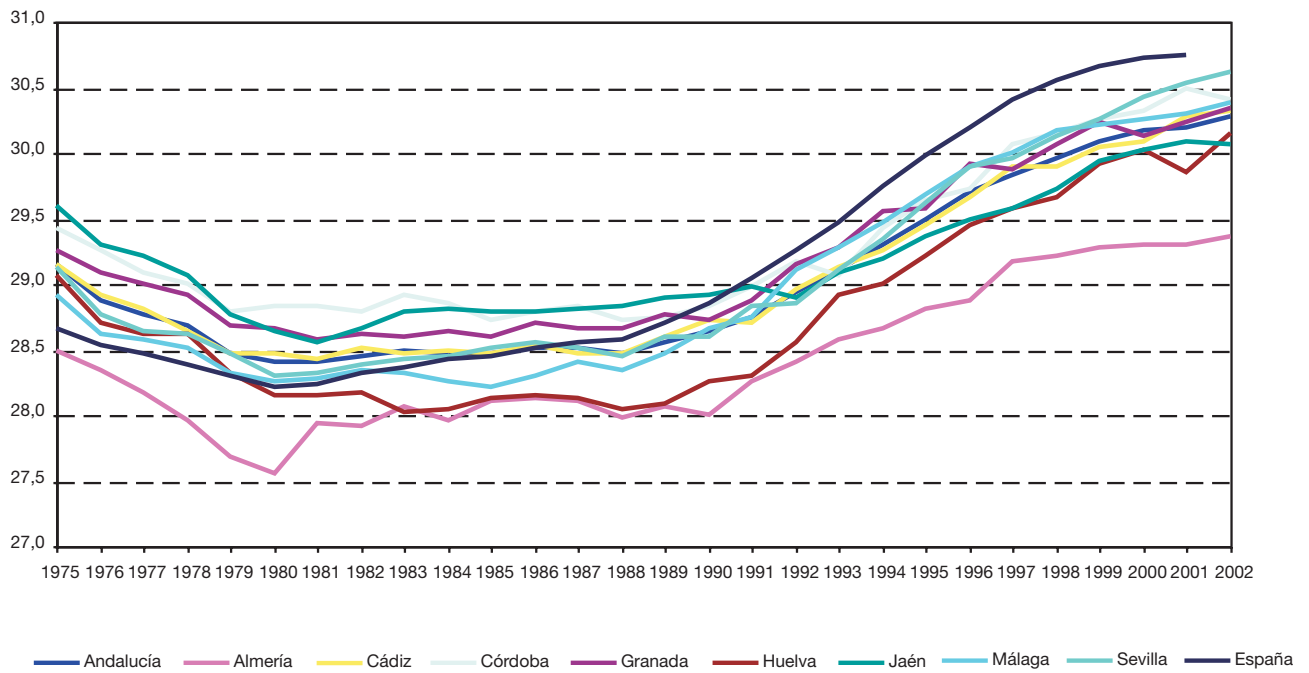

FUENTES: INE. Movimiento Natural de la Población 1975-1995
IEA. Movimiento Natural de la Población 1996-2002

1. Población y migraciones

1.3.7. Evolución del número de defunciones por sexo y provincia de residencia. Años 1975-2002

	Andalucía		Almería		Cádiz		Córdoba		Granada	
	Mujeres	Hombres	Mujeres	Hombres	Mujeres	Hombres	Mujeres	Hombres	Mujeres	Hombres
1975	23.983	26.027	1.661	1.713	3.293	3.704	2.953	2.972	3.000	3.097
1976	24.642	26.637	1.652	1.650	3.380	3.709	2.904	3.151	3.022	3.135
1977	23.208	25.736	1.638	1.606	3.209	3.826	2.654	2.987	2.905	3.094
1978	24.178	26.444	1.614	1.765	3.276	3.714	2.911	3.040	2.855	3.180
1979	23.508	25.744	1.597	1.631	3.064	3.602	2.775	2.933	2.906	2.980
1980	23.916	25.477	1.617	1.591	3.275	3.544	2.884	3.110	2.948	2.976
1981	23.883	26.293	1.577	1.650	3.109	3.666	2.983	3.091	3.023	3.080
1982	23.574	25.848	1.486	1.519	3.179	3.693	2.729	2.996	2.836	3.090
1983	24.430	26.128	1.542	1.632	3.202	3.633	2.898	3.048	2.969	3.163
1984	23.852	26.667	1.395	1.563	3.306	3.764	2.867	3.144	2.974	3.281
1985	24.665	27.519	1.538	1.658	3.273	3.908	2.948	3.236	2.930	3.243
1986	24.853	27.394	1.594	1.710	3.270	3.877	3.048	3.261	3.081	3.261
1987	25.002	27.493	1.587	1.742	3.384	3.856	2.922	3.199	2.969	3.257
1988	25.581	28.146	1.617	1.785	3.439	3.945	3.119	3.155	3.082	3.317
1989	25.516	28.653	1.693	1.891	3.362	3.947	3.061	3.357	3.061	3.419
1990	25.931	29.506	1.576	1.919	3.598	4.328	3.017	3.385	3.191	3.265
1991	26.302	29.829	1.717	1.876	3.552	4.330	3.216	3.522	3.128	3.534
1992	25.461	29.197	1.589	1.852	3.440	4.087	3.016	3.305	2.992	3.466
1993	26.916	30.027	1.688	1.972	3.628	4.259	3.269	3.522	3.257	3.505
1994	26.473	29.768	1.692	1.894	3.577	4.066	3.203	3.488	3.143	3.501
1995	27.006	30.803	1.679	1.990	3.801	4.503	3.330	3.544	3.084	3.528
1996	27.511	31.129	1.848	2.083	3.731	4.606	3.176	3.494	3.302	3.657
1997	27.513	30.601	1.792	2.070	3.797	4.285	3.210	3.409	3.241	3.603
1998	28.753	32.366	1.804	2.093	3.860	4.433	3.432	3.703	3.490	3.888
1999	29.327	32.827	1.827	2.288	3.963	4.645	3.398	3.592	3.529	3.946
2000	28.718	31.658	1.817	2.142	3.925	4.498	3.310	3.439	3.391	3.743
2001	28.346	31.598	1.825	2.254	3.778	4.464	3.301	3.493	3.292	3.643
2002*	29.170	32.529	1.992	2.302	3.916	4.479	3.460	3.642	3.472	3.875

FUENTES: INE. Movimiento Natural de la Población 1975-1995
IEA. Movimiento Natural de la Población 1996-2002

*Los datos de España son provisionales.

Huelva		Jaén		Málaga		Sevilla		España		
Mujeres	Hombres	Mujeres	Hombres	Mujeres	Hombres	Mujeres	Hombres	Mujeres	Hombres	
1.852	2.092	2.579	2.752	3.660	4.087	4.985	5.610	142.721	155.471	1975
1.976	2.069	2.715	2.875	3.591	4.155	5.402	5.893	143.028	155.979	1976
1.870	1.917	2.457	2.666	3.486	3.941	4.989	5.699	140.454	153.870	1977
1.967	2.045	2.573	2.749	3.594	4.191	5.388	5.760	141.240	155.541	1978
1.895	1.993	2.499	2.688	3.615	4.192	5.157	5.725	137.640	153.573	1979
1.856	2.010	2.472	2.666	3.572	3.989	5.292	5.591	137.119	152.225	1980
1.787	1.951	2.552	2.719	3.592	4.146	5.260	5.990	138.949	154.437	1981
1.846	1.966	2.479	2.620	3.657	4.137	5.362	5.827	135.607	151.048	1982
1.810	2.002	2.685	2.758	3.844	4.098	5.480	5.794	144.194	158.375	1983
1.820	1.876	2.602	2.769	3.682	4.340	5.206	5.930	140.894	158.515	1984
1.890	1.941	2.693	2.827	3.851	4.546	5.542	6.160	147.698	164.834	1985
1.786	1.885	2.689	2.849	3.831	4.483	5.554	6.068	147.452	162.961	1986
1.834	1.912	2.619	2.850	4.027	4.615	5.660	6.062	146.182	163.891	1987
1.903	2.030	2.767	2.914	3.901	4.675	5.753	6.325	150.703	168.734	1988
1.846	2.018	2.584	2.818	4.051	4.748	5.858	6.455	152.432	172.364	1989
1.842	2.050	2.713	3.005	4.137	4.820	5.857	6.734	156.363	176.779	1990
1.825	1.988	2.644	2.875	4.202	4.947	6.018	6.757	158.347	179.344	1991
1.926	2.058	2.530	2.750	4.098	4.856	5.870	6.823	154.428	177.087	1992
1.969	2.075	2.570	2.993	4.317	5.008	6.218	6.693	159.149	180.512	1993
1.919	2.078	2.578	2.970	4.379	5.069	5.982	6.702	158.318	179.924	1994
1.938	2.030	2.627	2.962	4.247	5.203	6.300	7.043	161.739	184.488	1995
1.943	2.160	2.699	2.931	4.531	5.321	6.281	6.877	164.548	186.901	1996
1.968	2.145	2.716	2.997	4.559	5.138	6.230	6.954	164.426	185.095	1997
1.999	2.190	2.785	3.256	4.680	5.412	6.703	7.391	170.293	190.218	1998
2.050	2.206	2.824	3.239	4.839	5.377	6.897	7.534	175.847	195.255	1999
2.101	2.126	2.760	3.084	4.838	5.396	6.576	7.230	170.923	189.468	2000
2.086	2.134	2.681	3.090	4.763	5.397	6.620	7.123	170.417	189.714	2001
1.947	2.165	2.760	3.154	4.799	5.603	6.824	7.309	174.364	192.174	2002*

1. Población y migraciones

1.3.8. Defunciones según edad cumplida y año de nacimiento por sexo y provincia de residencia. Año 2002

Edad	Año de nacimiento	Almería		Cádiz		Córdoba		Granada	
		Mujeres	Hombres	Mujeres	Hombres	Mujeres	Hombres	Mujeres	Hombres
0	2002	13	25	31	28	14	15	8	17
	2001	1	5	5	5	2	2	-	3
1	2001	3	-	-	-	2	2	4	1
	2000	-	-	-	2	-	-	4	-
2	2000	-	2	1	-	-	2	-	-
	1999	-	1	2	-	-	-	-	-
3	1999	2	-	-	-	2	-	1	1
	1998	-	1	1	-	1	1	-	2
4	1998	-	-	-	1	1	-	-	-
	1997	-	1	-	1	-	-	1	-
5	1997	-	1	-	2	2	-	1	-
	1996	-	-	2	-	-	1	-	-
6	1996	-	-	1	-	-	-	1	1
	1995	-	-	-	2	1	1	1	-
7	1995	-	-	1	2	-	-	-	-
	1994	1	-	1	1	-	-	-	1
8	1994	-	-	1	-	1	-	-	-
	1993	2	-	1	1	-	-	1	-
9	1993	1	-	1	1	-	2	-	-
	1992	-	-	-	-	1	-	-	-
10	1992	1	-	1	-	-	1	-	-
	1991	1	-	-	-	-	-	-	-
11	1991	-	-	-	-	2	1	-	-
	1990	-	-	-	-	-	-	-	1
12	1990	2	1	1	1	1	-	-	-
	1989	-	-	-	-	-	-	1	-
13	1989	1	1	-	1	-	1	1	-
	1988	1	-	-	-	1	1	-	-
14	1988	-	1	2	3	-	-	-	1
	1987	-	1	1	3	-	1	-	-
15	1987	1	-	1	2	1	-	-	1
	1986	3	3	-	-	-	-	-	-
16	1986	1	-	2	2	-	1	-	-
	1985	-	2	1	2	2	3	1	2
17	1985	-	2	-	2	-	-	-	1
	1984	-	2	1	2	-	2	-	2
18	1984	-	-	1	1	-	3	-	5
	1983	-	2	-	2	-	-	-	1
19	1983	-	2	3	2	-	2	-	2
	1982	-	2	1	1	1	1	1	2
20	1982	-	5	3	5	-	1	1	-
	1981	-	5	2	6	1	2	2	5
21	1981	-	2	-	5	-	3	-	-
	1980	2	5	-	6	1	1	1	4
22	1980	3	4	1	2	-	3	1	2
	1979	2	2	-	3	-	3	1	3
23	1979	2	2	3	4	1	4	1	3
	1978	2	3	2	5	-	1	1	6
24	1978	2	3	-	3	1	-	1	1
	1977	1	1	1	6	1	1	-	5
25	1977	-	5	1	3	2	2	-	2
	1976	-	-	1	1	-	2	1	1
26	1976	1	5	-	4	-	3	-	2
	1975	-	3	2	4	-	3	1	5

Huelva		Jaén		Málaga		Sevilla		Andalucía		Año de nacimiento	Edad
Mujeres	Hombres	Mujeres	Hombres	Mujeres	Hombres	Mujeres	Hombres	Mujeres	Hombres		
8	5	9	13	36	43	40	45	159	191	2002	0
-	2	1	2	5	3	2	5	16	27	2001	
-	-	-	1	1	1	3	3	13	8	2001	1
-	1	2	-	-	4	2	2	8	9	2000	
-	-	-	-	1	-	1	1	3	5	2000	2
-	1	3	1	-	3	1	1	6	7	1999	
-	-	1	-	-	1	-	2	6	4	1999	3
-	2	-	-	-	-	-	2	2	8	1998	
-	-	1	1	-	1	1	1	3	4	1998	4
1	-	-	1	1	1	1	3	3	7	1997	
-	-	-	-	1	1	1	-	5	4	1997	5
-	-	-	-	-	-	1	-	3	1	1996	
-	1	-	-	-	2	-	2	2	6	1996	6
1	1	-	-	-	-	1	-	4	4	1995	
-	-	-	1	-	-	-	2	1	5	1995	7
-	-	-	-	-	-	1	1	3	3	1994	
-	1	-	-	-	-	2	-	4	1	1994	8
-	-	-	-	-	1	1	-	5	2	1993	
-	-	-	-	-	1	-	-	2	4	1993	9
1	-	-	-	-	-	-	2	2	2	1992	
-	-	-	-	2	3	-	-	4	4	1992	10
-	-	-	1	2	1	2	-	5	2	1991	
-	1	-	-	1	-	-	1	3	3	1991	11
-	-	-	-	-	1	-	1	-	3	1990	
-	-	-	-	2	1	1	2	7	5	1990	12
-	-	-	-	1	-	-	2	2	2	1989	
-	-	-	-	-	-	-	1	2	4	1989	13
-	-	1	-	-	-	1	-	4	1	1988	
-	-	-	-	-	1	1	-	3	6	1988	14
-	2	-	-	-	-	-	1	1	8	1987	
1	1	-	-	-	-	-	1	4	5	1987	15
1	2	1	2	-	2	-	3	5	12	1986	
-	1	1	-	-	3	1	1	5	8	1986	16
-	2	1	1	2	2	-	5	7	19	1985	
-	-	-	-	-	2	-	6	-	13	1985	17
-	1	-	-	1	2	-	1	2	12	1984	
1	-	-	1	-	7	1	7	3	24	1984	18
1	-	1	3	-	4	4	4	6	16	1983	
-	2	-	3	2	3	1	4	6	20	1983	19
-	2	-	-	-	2	2	2	5	12	1982	
-	1	-	5	1	2	-	3	5	22	1982	20
-	2	1	3	1	5	3	4	10	32	1981	
1	-	1	1	2	4	1	3	5	18	1981	21
-	3	1	-	3	3	2	9	10	31	1980	
-	-	1	2	2	4	2	6	10	23	1980	22
1	2	1	1	1	4	-	5	6	23	1979	
-	2	-	3	1	3	4	3	12	24	1979	23
2	2	2	2	-	4	2	9	11	32	1978	
-	2	-	4	-	3	1	1	5	17	1978	24
-	-	1	1	1	4	-	5	5	23	1977	
1	3	1	1	-	7	1	4	6	27	1977	25
-	-	2	1	-	9	1	4	5	18	1976	
-	-	-	4	-	3	1	6	2	27	1976	26
-	-	2	3	2	4	1	6	8	28	1975	

CONTINÚA →

1. Población y migraciones

1.3.8. Defunciones según edad cumplida y año de nacimiento por sexo y provincia de residencia. Año 2002

		Almería		Cádiz		Córdoba		Granada	
		Mujeres	Hombres	Mujeres	Hombres	Mujeres	Hombres	Mujeres	Hombres
27	1975	1	2	-	2	-	4	-	5
	1974	-	7	2	3	1	-	3	4
28	1974	-	5	2	5	1	4	1	2
	1973	1	7	-	2	1	2	-	5
29	1973	-	6	3	5	2	8	1	4
	1972	3	3	2	9	1	2	1	5
30	1972	1	6	4	4	2	2	3	2
	1971	4	2	1	7	-	6	-	3
31	1971	-	5	1	4	1	5	1	1
	1970	-	5	2	1	-	4	2	3
32	1970	1	3	-	7	2	1	3	5
	1969	1	1	-	5	1	4	1	3
33	1969	-	6	1	8	-	2	4	8
	1968	2	2	-	2	4	3	2	2
34	1968	-	3	1	4	2	2	1	6
	1967	1	4	3	13	1	6	2	11
35	1967	1	2	2	6	3	7	2	4
	1966	-	8	1	10	1	7	3	5
36	1966	1	4	-	12	2	4	2	5
	1965	1	5	6	9	2	5	1	3
37	1965	3	5	2	7	1	2	2	5
	1964	5	8	5	7	3	5	1	4
38	1964	3	4	3	7	4	4	2	7
	1963	2	3	1	10	1	4	2	6
39	1963	2	4	3	9	-	5	3	7
	1962	2	3	3	14	3	6	4	6
40	1962	1	3	1	11	2	6	2	4
	1961	3	6	3	9	2	9	2	7
41	1961	3	6	3	12	1	8	6	4
	1960	-	5	8	8	3	1	2	6
42	1960	3	8	5	9	5	4	4	8
	1959	-	8	3	8	3	4	3	9
43	1959	1	3	6	15	1	7	1	7
	1958	4	6	3	17	1	8	4	4
44	1958	2	5	5	14	1	10	4	6
	1957	2	4	7	19	5	9	7	12
45	1957	1	6	6	11	1	12	1	4
	1956	4	1	7	18	3	7	5	9
46	1956	1	6	3	14	-	15	1	7
	1955	2	6	7	6	3	5	3	6
47	1955	-	9	10	15	3	7	2	9
	1954	3	11	6	5	4	10	3	14
48	1954	3	4	6	5	3	11	5	14
	1953	3	6	8	15	3	4	5	8
49	1953	3	7	5	17	6	12	5	5
	1952	7	3	7	13	7	6	4	10
50	1952	8	7	4	19	5	6	4	11
	1951	2	7	7	13	2	10	2	9
51	1951	4	10	6	13	5	12	3	8
	1950	1	8	6	18	2	8	4	20
52	1950	4	4	11	13	5	10	8	13
	1949	5	8	8	13	3	8	6	4
53	1949	3	9	4	25	7	14	4	8
	1948	9	7	9	14	3	11	12	14
54	1948	1	11	11	32	5	22	5	21
	1947	1	12	7	18	7	20	5	9

Huelva		Jaén		Málaga		Sevilla		Andalucía			
Mujeres	Hombres	Mujeres	Hombres	Mujeres	Hombres	Mujeres	Hombres	Mujeres	Hombres		
2	2	3	3	3	1	2	6	11	25	1975	27
-	1	-	-	3	4	2	7	11	26	1974	
1	3	1	2	2	2	1	6	9	29	1974	28
-	1	-	3	3	8	2	10	7	38	1973	
-	1	-	1	2	2	2	6	10	33	1973	29
-	4	1	4	3	5	1	8	12	40	1972	
-	1	1	2	2	4	3	9	16	30	1972	30
-	4	1	4	2	3	4	5	12	34	1971	
-	-	2	3	2	5	4	9	11	32	1971	31
-	3	2	4	-	9	4	6	10	35	1970	
-	10	1	4	3	4	1	5	11	39	1970	32
-	2	1	4	4	9	-	8	8	36	1969	
1	2	2	5	1	5	3	3	12	39	1969	33
3	3	2	3	2	7	4	13	19	35	1968	
-	2	-	3	3	16	6	9	13	45	1968	34
-	4	4	4	2	14	1	17	14	73	1967	
2	4	-	4	3	3	2	9	15	39	1967	35
1	1	2	1	1	9	3	11	12	52	1966	
-	4	1	4	5	11	5	6	16	50	1966	36
1	1	3	4	5	15	5	14	24	56	1965	
1	6	1	1	2	14	3	5	15	45	1965	37
1	5	2	3	7	11	2	14	26	57	1964	
1	2	2	4	1	12	7	18	23	58	1964	38
4	2	3	4	5	11	4	10	22	50	1963	
4	5	2	8	5	14	6	11	25	63	1963	39
3	7	2	7	4	6	4	14	25	63	1962	
4	5	3	6	5	13	6	17	24	65	1962	40
2	4	3	7	3	10	5	19	23	71	1961	
5	6	1	3	3	15	6	16	28	70	1961	41
3	4	3	3	7	14	8	17	34	58	1960	
1	-	3	12	3	19	5	13	29	73	1960	42
-	6	-	4	4	8	1	15	14	62	1959	
3	3	1	9	6	8	5	20	24	72	1959	43
3	5	2	8	8	9	9	13	34	70	1958	
1	6	-	8	7	13	6	20	26	82	1958	44
-	11	1	1	8	12	13	18	43	86	1957	
-	5	2	7	6	7	5	19	22	71	1957	45
1	3	2	4	6	9	1	15	29	66	1956	
1	4	2	3	6	16	13	17	27	82	1956	46
2	2	1	4	2	13	3	27	23	69	1955	
-	3	2	8	12	11	8	18	37	80	1955	47
2	10	4	5	7	17	6	24	35	96	1954	
2	3	2	7	4	12	10	20	35	76	1954	48
3	10	1	8	4	15	6	21	33	87	1953	
5	10	2	8	9	15	5	18	40	92	1953	49
2	1	5	8	5	13	11	23	48	77	1952	
2	6	2	8	10	18	3	23	38	98	1952	50
3	5	1	7	7	24	8	30	32	105	1951	
1	5	3	7	8	16	17	25	47	96	1951	51
-	7	2	6	10	15	14	31	39	113	1950	
1	8	2	5	4	28	12	23	47	104	1950	52
1	2	1	9	5	20	14	21	43	85	1949	
3	9	6	8	6	29	12	34	45	136	1949	53
1	14	4	8	8	19	16	37	62	124	1948	
3	6	7	9	11	21	16	41	59	163	1948	54
2	6	5	11	8	20	9	34	44	130	1947	

CONTINÚA →

1. Población y migraciones

1.3.8. Defunciones según edad cumplida y año de nacimiento por sexo y provincia de residencia. Año 2002

		Almería		Cádiz		Córdoba		Granada	
		Mujeres	Hombres	Mujeres	Hombres	Mujeres	Hombres	Mujeres	Hombres
55	1947	4	3	8	17	3	9	11	12
	1946	7	6	6	23	3	11	4	18
56	1946	4	9	12	15	2	16	5	14
	1945	3	10	11	26	3	22	8	14
57	1945	5	13	6	27	6	17	13	16
	1944	3	9	8	22	6	21	4	13
58	1944	5	11	7	27	7	20	5	13
	1943	5	18	11	35	5	8	6	14
59	1943	4	7	5	22	8	16	3	21
	1942	2	8	15	28	6	18	9	18
60	1942	3	11	19	32	22	15	3	21
	1941	6	11	14	21	4	8	7	23
61	1941	2	13	10	30	7	21	12	30
	1940	4	14	9	28	8	19	7	18
62	1940	11	14	17	51	15	13	14	19
	1939	3	11	11	45	5	19	9	25
63	1939	7	11	17	29	12	15	13	23
	1938	8	12	20	32	11	17	19	19
64	1938	8	12	18	47	12	23	18	22
	1937	8	25	21	43	13	27	7	24
65	1937	5	21	17	45	15	29	12	32
	1936	9	17	17	52	14	30	22	29
66	1936	9	32	18	42	18	34	17	34
	1935	8	13	23	40	23	33	25	39
67	1935	13	18	20	64	14	40	28	38
	1934	16	23	20	44	24	33	23	36
68	1934	17	24	31	48	21	36	22	37
	1933	20	24	26	51	28	28	16	48
69	1933	13	29	29	65	28	37	23	51
	1932	15	27	23	62	22	48	32	71
70	1932	16	25	37	69	30	54	24	52
	1931	12	27	37	54	28	50	26	65
71	1931	23	30	38	68	25	50	24	51
	1930	12	31	46	64	24	45	22	53
72	1930	17	28	43	79	29	55	28	72
	1929	17	35	37	87	26	51	51	67
73	1929	22	32	38	70	34	70	35	57
	1928	20	43	31	79	47	64	41	70
74	1928	27	37	65	82	37	57	41	67
	1927	23	37	53	74	33	54	39	56
75	1927	19	39	53	80	34	59	47	68
	1926	21	37	52	61	49	66	37	80
76	1926	31	39	56	86	60	54	54	66
	1925	23	46	64	83	47	53	50	63
77	1925	34	48	58	76	41	65	59	74
	1924	26	44	45	65	51	44	60	75
78	1924	35	46	67	69	47	81	71	77
	1923	21	39	64	70	43	79	41	71
79	1923	15	22	65	59	53	78	59	78
	1922	45	40	45	78	59	60	68	67
80	1922	44	44	84	64	73	73	82	76
	1921	37	42	61	86	54	72	76	64
81	1921	36	33	80	63	78	61	70	70
	1920	26	31	103	68	68	70	61	63
82	1920	42	32	86	64	74	68	67	78
	1919	26	25	76	44	76	63	69	45

Huelva		Jaén		Málaga		Sevilla		Andalucía			
Mujeres	Hombres	Mujeres	Hombres	Mujeres	Hombres	Mujeres	Hombres	Mujeres	Hombres		
2	10	2	8	12	25	5	31	47	115	1947	55
4	8	-	4	12	24	14	31	50	125	1946	
2	5	2	12	12	32	11	36	50	139	1946	56
2	8	8	19	13	36	17	26	65	161	1945	
2	12	4	8	13	23	17	46	66	162	1945	57
3	9	10	13	13	25	12	31	59	143	1944	
8	16	4	17	13	33	12	26	61	163	1944	58
3	13	1	14	17	45	15	61	63	208	1943	
6	10	5	16	14	49	23	50	68	191	1943	59
5	14	4	15	10	37	13	38	64	176	1942	
4	12	6	13	12	35	17	42	86	181	1942	60
7	7	8	16	9	38	11	42	66	166	1941	
6	4	8	15	15	35	14	46	74	194	1941	61
2	11	6	24	13	54	25	58	74	226	1940	
5	26	10	27	15	62	31	47	118	259	1940	62
3	14	7	11	13	28	20	43	71	196	1939	
4	15	6	16	16	44	25	46	100	199	1939	63
4	19	6	20	13	33	15	49	96	201	1938	
11	13	6	18	20	43	18	52	111	230	1938	64
9	13	10	38	20	48	23	47	111	265	1937	
5	15	7	24	25	57	29	78	115	301	1937	65
9	20	9	22	22	49	36	82	138	301	1936	
10	17	6	23	24	71	31	78	133	331	1936	66
10	24	11	29	18	55	36	75	154	308	1935	
10	27	20	25	28	71	39	90	172	373	1935	67
12	28	13	35	21	66	36	66	165	331	1934	
9	15	8	36	35	73	43	75	186	344	1934	68
11	33	19	25	24	70	54	89	198	368	1933	
13	37	12	38	42	81	50	107	210	445	1933	69
13	31	21	36	45	77	41	100	212	452	1932	
18	38	14	32	37	90	49	88	225	448	1932	70
12	24	14	45	36	76	51	97	216	438	1931	
12	35	27	43	49	80	63	113	261	470	1931	71
20	26	25	46	46	82	66	98	261	445	1930	
15	32	26	43	47	81	64	94	269	484	1930	72
22	23	21	53	53	100	68	92	295	508	1929	
18	33	35	49	43	66	63	117	288	494	1929	73
22	38	27	45	46	84	83	107	317	530	1928	
23	32	22	59	58	68	83	111	356	513	1928	74
22	38	35	52	41	62	63	124	309	497	1927	
27	29	33	57	65	88	88	119	366	539	1927	75
23	43	30	57	69	84	75	126	356	554	1926	
34	37	37	63	67	105	96	103	435	553	1926	76
30	39	39	62	79	83	87	115	419	544	1925	
25	31	51	62	74	124	131	151	473	631	1925	77
21	36	33	58	85	68	76	107	397	497	1924	
31	31	42	78	92	101	114	119	499	602	1924	78
40	29	44	58	88	111	120	142	461	599	1923	
31	32	41	67	82	102	125	141	471	579	1923	79
49	48	60	66	76	97	133	125	535	581	1922	
30	45	62	66	101	94	128	130	604	592	1922	80
30	38	68	62	72	71	132	119	530	554	1921	
33	34	56	55	83	92	137	134	573	542	1921	81
53	43	47	51	99	90	127	126	584	542	1920	
38	24	61	61	97	97	148	118	613	542	1920	82
40	37	64	56	86	71	133	92	570	433	1919	

CONTINÚA →

1. Población y migraciones

1.3.8. Defunciones según edad cumplida y año de nacimiento por sexo y provincia de residencia. Año 2002

		Almería		Cádiz		Córdoba		Granada	
		Mujeres	Hombres	Mujeres	Hombres	Mujeres	Hombres	Mujeres	Hombres
83	1919	44	25	65	54	58	44	72	52
	1918	33	34	65	68	62	51	53	53
84	1918	35	22	83	59	68	55	63	49
	1917	30	26	101	51	73	40	94	58
85	1917	44	34	70	35	62	55	75	54
	1916	36	31	70	36	82	44	72	49
86	1916	43	28	70	42	82	49	64	36
	1915	48	34	75	36	72	44	64	51
87	1915	52	28	80	48	81	42	69	36
	1914	43	17	79	42	73	47	78	50
88	1914	42	27	71	41	71	46	73	42
	1913	37	20	83	28	67	37	57	36
89	1913	34	17	81	33	75	37	58	39
	1912	36	19	55	27	55	34	67	35
90	1912	36	12	60	31	65	41	63	26
	1911	46	17	51	21	66	29	61	21
91	1911	24	13	46	21	66	28	53	26
	1910	43	15	75	18	55	20	60	17
92	1910	25	21	43	19	59	25	43	20
	1909	32	12	38	20	50	15	54	23
93	1909	20	12	42	11	53	20	33	24
	1908	15	5	37	14	46	10	44	13
94	1908	20	4	32	7	32	16	31	11
	1907	13	5	26	5	33	13	21	11
95	1907	19	4	20	4	29	17	24	7
	1906	9	1	16	6	33	10	20	7
96	1906	9	5	13	5	26	9	16	10
	1905	9	5	25	5	19	5	17	3
97	1905	13	2	10	8	13	5	7	6
	1904	6	3	14	1	12	3	7	4
98	1904	4	2	13	3	6	7	11	-
	1903	6	-	9	-	9	3	13	1
99	1903	3	3	4	3	6	4	3	1
	1902	4	1	8	2	8	-	6	4
100									
y más	1902	8	1	16	2	14	2	13	4
	<1902	6	-	8	-	12	4	8	5
Total		1.992	2.302	3.916	4.479	3.460	3.642	3.472	3.875

FUENTE: IEA. Movimiento Natural de la Población

Huelva		Jaén		Málaga		Sevilla		Andalucía			
Mujeres	Hombres	Mujeres	Hombres	Mujeres	Hombres	Mujeres	Hombres	Mujeres	Hombres		
40	24	61	33	92	74	135	95	567	401	1919	83
41	32	56	37	86	62	132	94	528	431	1918	
39	36	62	41	98	72	168	89	616	423	1918	84
29	21	62	34	107	71	137	95	633	396	1917	
42	37	49	45	81	76	128	86	551	422	1917	85
27	20	64	36	113	56	125	76	589	348	1916	
37	19	50	38	93	63	130	79	569	354	1916	86
43	25	52	42	79	49	122	85	555	366	1915	
38	24	49	46	112	57	156	92	637	373	1915	87
42	28	48	26	105	51	161	81	629	342	1914	
40	20	58	35	97	46	148	70	600	327	1914	88
40	20	59	33	91	42	141	50	575	266	1913	
44	20	52	19	96	35	145	49	585	249	1913	89
44	19	53	15	82	34	132	43	524	226	1912	
39	16	52	31	87	35	141	45	543	237	1912	90
41	13	58	31	75	34	110	46	508	212	1911	
35	16	50	28	79	44	131	36	484	212	1911	91
36	15	47	26	79	28	106	43	501	182	1910	
29	8	45	23	67	29	81	44	392	189	1910	92
27	14	41	10	60	20	77	39	379	153	1909	
16	5	41	13	49	13	72	26	326	124	1909	93
23	13	36	9	45	18	67	34	313	116	1908	
19	10	35	17	33	15	48	22	250	102	1908	94
24	8	27	17	42	10	55	18	241	87	1907	
19	7	27	9	25	10	49	17	212	75	1907	95
14	4	19	7	19	7	33	10	163	52	1906	
7	3	18	6	14	5	38	7	141	50	1906	96
5	2	18	5	24	14	29	8	146	47	1905	
8	2	10	7	16	8	23	11	100	49	1905	97
9	2	10	5	15	6	19	6	92	30	1904	
5	1	12	6	13	1	22	4	86	24	1904	98
5	2	8	1	11	1	21	7	82	15	1903	
5	1	3	3	11	1	23	4	58	20	1903	99
6	1	4	1	5	3	15	4	56	16	1902	
											100
7	1	10	2	17	4	23	3	108	19	1902	y más
7	1	14	2	13	5	20	5	88	22	<1902	
1.947	2.165	2.760	3.154	4.799	5.603	6.824	7.309	29.170	32.529		Total

1. Población y migraciones

1.3.9. Defunciones según nacionalidad por sexo y provincia de residencia. Año 2002

	Mujeres								Andalucía
	Almería	Cádiz	Córdoba	Granada	Huelva	Jaén	Málaga	Sevilla	
Unión Europea									
Alemania	3	2	1	4	1	-	50	5	66
Austria	-	-	-	-	-	-	1	1	2
Bélgica	1	1	-	7	-	-	18	1	28
Dinamarca	-	-	-	2	1	-	10	-	13
España	1.951	3.888	3.454	3.437	1.931	2.757	4.480	6.795	28.693
Finlandia	-	-	-	-	-	-	6	-	6
Francia	1	2	-	5	-	-	13	5	26
Grecia	-	-	-	-	-	-	1	1	2
Irlanda	1	-	-	-	-	-	3	1	5
Italia	1	1	1	-	-	-	11	-	14
Luxemburgo	-	-	-	-	-	-	-	-	-
Países Bajos	-	-	-	-	-	-	14	-	14
Portugal	-	1	-	1	12	-	3	1	18
Reino Unido	14	12	-	5	-	-	138	4	173
Suecia	-	-	-	-	-	-	10	-	10
Total	1.972	3.907	3.456	3.461	1.945	2.757	4.758	6.814	29.070
Resto de Europa									
Albania	-	-	-	1	-	-	-	-	1
Andorra	-	-	-	-	-	-	-	-	-
Bosnia-Herzegovina	-	-	-	-	-	-	-	-	-
Bulgaria	-	-	-	-	1	-	1	-	2
Croacia	-	-	-	-	-	-	-	-	-
Estonia	-	-	-	-	-	-	-	-	-
Georgia	-	-	-	-	-	-	-	-	-
Hungría	1	-	-	1	-	-	-	-	2
Liechtenstein	-	-	-	-	-	-	-	-	-
Lituania	-	-	-	1	-	-	-	-	1
Macedonia	-	-	-	-	-	-	-	-	-
Malta	-	-	-	-	-	-	-	-	-
Noruega	-	-	-	-	-	-	3	-	3
Polonia	-	-	-	-	-	-	1	-	1
Rumanía	-	-	-	-	-	-	-	-	-
Rusia	2	-	-	-	-	-	2	-	4
San Marino	-	1	-	-	-	-	-	-	1
Suiza	-	-	-	-	-	-	2	-	2
Ucrania	1	-	-	-	1	-	1	-	3
Yugoslavia	-	-	-	-	-	-	-	-	-
Total	4	1	-	3	2	-	10	-	20
África									
Argelia	1	-	-	-	-	-	-	-	1
Camerún	-	-	-	-	-	-	-	-	-
Costa de Marfil	-	-	-	-	-	-	-	-	-
Djibouti	-	-	-	-	-	-	-	-	-
Gambia	-	1	-	-	-	-	-	-	1
Ghana	-	-	-	-	-	-	-	-	-
Guinea Bissau	1	-	-	-	-	-	-	-	1
Mali	-	-	-	-	-	-	-	-	-
Marruecos	8	2	1	1	-	-	6	2	20
Nigeria	-	-	-	-	-	-	-	-	-
Senegal	-	-	-	-	-	-	-	-	-
Zaire	-	-	-	-	-	-	-	-	-
Total	10	3	1	1	-	-	6	2	23

Hombres

Almería	Cádiz	Córdoba	Granada	Huelva	Jaén	Málaga	Sevilla	Andalucía	
12	7	2	9	2	-	77	4	113	Unión Europea
-	-	-	-	-	-	3	-	3	Alemania
5	-	-	3	-	-	13	-	21	Austria
1	-	-	1	-	-	19	1	22	Bélgica
2.191	4.436	3.636	3.820	2.138	3.146	5.014	7.273	31.654	Dinamarca
-	-	-	-	-	-	28	1	29	España
5	1	-	3	1	-	23	2	35	Finlandia
-	-	-	-	-	-	-	-	-	Francia
-	2	-	-	-	-	6	-	8	Grecia
4	4	-	3	2	-	9	-	22	Irlanda
-	-	-	-	-	-	-	-	-	Italia
3	-	-	1	-	-	28	3	35	Luxemburgo
-	-	-	-	9	-	3	2	14	Países Bajos
30	15	-	11	-	-	254	-	310	Portugal
1	-	-	1	-	-	20	-	22	Reino Unido
2.252	4.465	3.638	3.852	2.152	3.146	5.497	7.286	32.288	Suecia
									Total
-	-	-	-	-	-	-	-	-	Resto de Europa
-	-	-	1	-	-	-	-	1	Albania
-	-	-	-	-	-	1	-	1	Andorra
-	-	-	1	-	-	-	-	1	Bosnia-Herzegovina
-	1	-	-	-	-	2	-	3	Bulgaria
-	-	1	-	-	-	-	-	1	Croacia
-	-	-	-	-	-	1	-	1	Estonia
-	-	-	-	-	-	1	-	1	Georgia
-	-	-	1	-	-	-	-	1	Hungría
5	-	-	-	2	-	-	-	7	Liechtenstein
-	-	1	-	-	-	-	-	1	Lituania
-	-	-	-	-	1	1	-	2	Macedonia
-	1	-	2	-	-	18	-	21	Malta
-	-	-	1	-	-	1	-	2	Noruega
2	-	-	-	1	-	-	1	4	Polonia
-	-	-	-	-	-	2	-	2	Rumanía
-	-	-	-	-	-	-	-	-	Rusia
-	-	-	-	-	-	-	-	-	San Marino
-	-	-	-	-	-	6	-	6	Suiza
1	1	-	-	2	-	1	-	5	Ucrania
-	-	-	-	-	-	1	-	1	Yugoslavia
8	3	2	6	5	1	35	1	61	Total
									África
1	-	-	1	1	1	2	1	7	Argelia
-	-	-	-	-	-	1	-	1	Camerún
1	-	-	-	-	-	-	-	1	Costa de Marfil
-	-	-	1	-	-	-	-	1	Djibouti
-	-	-	-	-	-	-	-	-	Gambia
1	-	1	-	-	-	-	-	2	Ghana
1	-	-	-	-	-	-	-	1	Guinea Bissau
1	-	-	-	-	-	-	-	1	Mali
31	5	1	8	5	3	19	4	76	Marruecos
-	-	-	-	-	-	1	-	1	Nigeria
1	-	-	-	-	-	-	-	1	Senegal
-	-	-	-	-	-	1	-	1	Zaire
37	5	2	10	6	4	24	5	93	Total

CONTINÚA →

1. Población y migraciones

1.3.9. Defunciones según nacionalidad por sexo y provincia de residencia. Año 2002

	Mujeres								Andalucía
	Almería	Cádiz	Córdoba	Granada	Huelva	Jaén	Málaga	Sevilla	
América del Norte									
Canadá	-	1	-	-	-	-	4	-	5
Estados Unidos de América	-	-	-	-	-	1	2	-	3
México	-	1	-	-	-	-	-	-	1
Total	-	2	-	-	-	1	6	-	9
América Central									
Barbados	-	-	-	1	-	-	-	-	1
Cuba	-	-	-	-	-	-	-	1	1
Haití	-	-	-	1	-	-	-	-	1
Honduras	-	-	-	-	-	-	-	-	-
Panamá	-	-	-	-	-	-	-	-	-
República Dominicana	-	-	-	1	-	-	-	-	1
Total	-	-	-	3	-	-	-	1	4
América del Sur									
Argentina	2	-	1	1	-	-	9	3	16
Bolivia	-	1	-	-	-	-	1	-	2
Brasil	-	-	-	-	-	1	1	-	2
Chile	-	-	-	-	-	-	1	-	1
Colombia	1	1	-	-	-	-	2	-	4
Ecuador	3	-	-	1	-	1	-	2	7
Paraguay	-	-	-	-	-	-	-	-	-
Perú	-	-	-	1	-	-	-	1	2
Uruguay	-	-	2	-	-	-	-	-	2
Venezuela	-	-	-	-	-	-	-	-	-
Total	6	2	3	3	-	2	14	6	36
Asia									
Arabia Saudita	-	-	-	-	-	-	-	-	-
Birmania	-	-	-	-	-	-	-	-	-
China	-	-	-	-	-	-	2	-	2
Filipinas	-	1	-	-	-	-	1	1	3
India	-	-	-	-	-	-	-	-	-
Irak	-	-	-	-	-	-	-	-	-
Irán	-	-	-	-	-	-	1	-	1
Japón	-	-	-	-	-	-	-	-	-
Jordania	-	-	-	-	-	-	-	-	-
Kuwait	-	-	-	-	-	-	-	-	-
Pakistán	-	-	-	-	-	-	-	-	-
Siria	-	-	-	-	-	-	-	-	-
Turquía	-	-	-	-	-	-	1	-	1
Total	-	1	-	-	-	-	5	1	7
Oceanía									
Australia	-	-	-	-	-	-	-	-	-
Vanuatu	-	-	-	1	-	-	-	-	1
Total	-	-	-	1	-	-	-	-	1

FUENTE: IEA. Movimiento Natural de la Población

Hombres									
Almería	Cádiz	Córdoba	Granada	Huelva	Jaén	Málaga	Sevilla	Andalucía	
-	-	-	1	-	-	3	-	4	América del Norte
-	4	-	-	1	-	15	6	26	Canadá
-	-	-	-	-	-	-	-	-	Estados Unidos de América
-	4	-	1	1	-	18	6	30	México
									Total
-	-	-	-	-	-	-	-	-	América Central
-	-	-	-	-	-	1	1	2	Barbados
-	-	-	-	-	-	-	-	-	Cuba
-	-	-	-	-	-	-	1	1	Haití
-	-	-	-	-	-	1	-	1	Honduras
-	-	-	-	-	-	-	-	-	Panamá
-	-	-	-	-	-	-	-	-	República Dominicana
-	-	-	-	-	-	2	2	4	Total
									América del Sur
2	-	-	2	-	-	3	3	10	Argentina
-	-	-	-	-	-	-	1	1	Bolivia
-	-	-	-	-	-	-	-	-	Brasil
-	-	-	-	-	1	2	-	3	Chile
-	-	-	1	1	-	5	2	9	Colombia
3	1	-	2	-	-	4	-	10	Ecuador
-	-	-	-	-	-	-	1	1	Paraguay
-	-	-	-	-	-	-	1	1	Perú
-	-	-	-	-	-	-	-	-	Uruguay
-	-	-	-	-	-	2	-	2	Venezuela
5	1	-	5	1	1	16	8	37	Total
									Asia
-	-	-	-	-	-	1	-	1	Arabia Saudita
-	-	-	-	-	-	1	-	1	Birmania
-	-	-	-	-	1	1	-	2	China
-	-	-	-	-	-	1	-	1	Filipinas
-	1	-	-	-	-	2	-	3	India
-	-	-	1	-	-	-	-	1	Irak
-	-	-	-	-	-	-	-	-	Irán
-	-	-	-	-	-	1	-	1	Japón
-	-	-	-	-	-	1	-	1	Jordania
-	-	-	-	-	-	1	-	1	Kuwait
-	-	-	-	-	1	-	-	1	Pakistán
-	-	-	-	-	-	-	1	1	Siría
-	-	-	-	-	-	1	-	1	Turquía
-	1	-	1	-	2	10	1	15	Total
									Oceanía
-	-	-	-	-	-	1	-	1	Australia
-	-	-	-	-	-	-	-	-	Vanuatu
-	-	-	-	-	-	1	-	1	Total

1. Población y migraciones

1.3.10. Mortalidad infantil según sexo y número de días vividos por provincia de residencia. Año 2002

	Almería	Cádiz	Córdoba	Granada	Huelva	Jaén	Málaga	Sevilla	Andalucía
Mujeres									
0 días	3	10	2	1	-	-	10	8	34
De 1 a 6 días	5	6	3	1	2	5	12	8	42
De 7 a 28 días	2	9	3	3	-	2	10	11	40
De 29 a 60 días	1	4	4	3	3	1	1	6	23
De 61 a 181 días	2	5	3	-	3	-	7	8	28
De 182 a 364 días	1	2	1	-	-	2	1	1	8
Total	14	36	16	8	8	10	41	42	175
Hombres									
0 días	10	11	6	3	-	2	13	11	56
De 1 a 6 días	7	3	5	3	-	1	11	11	41
De 7 a 28 días	4	12	1	6	3	10	12	13	61
De 29 a 60 días	2	1	3	3	1	-	3	4	17
De 61 a 181 días	5	4	1	1	2	1	5	7	26
De 182 a 364 días	2	2	1	4	1	1	2	4	17
Total	30	33	17	20	7	15	46	50	218

FUENTE: IEA. Movimiento Natural de la Población

1.3.11. Matrimonios con algún cónyuge residente en Andalucía por tipo de celebración y provincia de residencia del matrimonio. Año 2002

	Religión católica	Otra religión	Exclusivamente civil	Total
Andalucía	32.006	110	8.487	40.603
Almería	2.109	4	711	2.824
Cádiz	5.024	24	1.420	6.468
Córdoba	3.414	10	644	4.068
Granada	3.335	7	901	4.243
Huelva	1.974	3	463	2.440
Jaén	2.799	6	382	3.187
Málaga	5.117	28	2.063	7.208
Sevilla	8.234	28	1.903	10.165
Otras provincias	1.264	5	218	1.487
Extranjero	111	2	44	157
Total	33.381	117	8.749	42.247

FUENTE: IEA. Movimiento Natural de la Población

1. Población y migraciones

1.3.12.G. Evolución de la esperanza de vida al nacer por sexo y provincia de residencia. Años 1975-2002

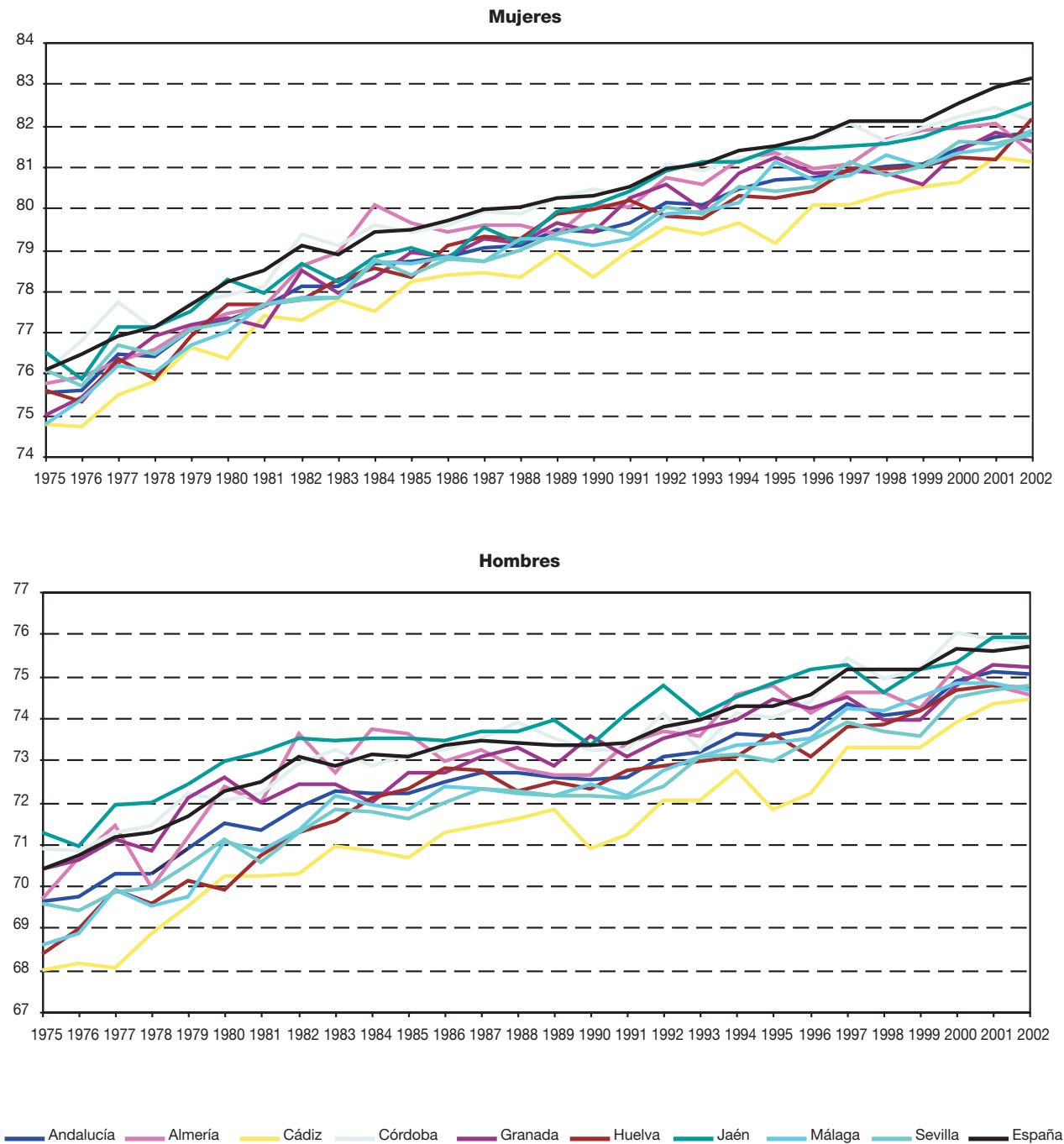

FUENTES: INE. Movimiento Natural de la Población 1975-1995
IEA. Movimiento Natural de la Población 1996-2002

1.3.13.G. Evolución de la tasa de mortalidad infantil por sexo y provincia de residencia. Años 1975-2002

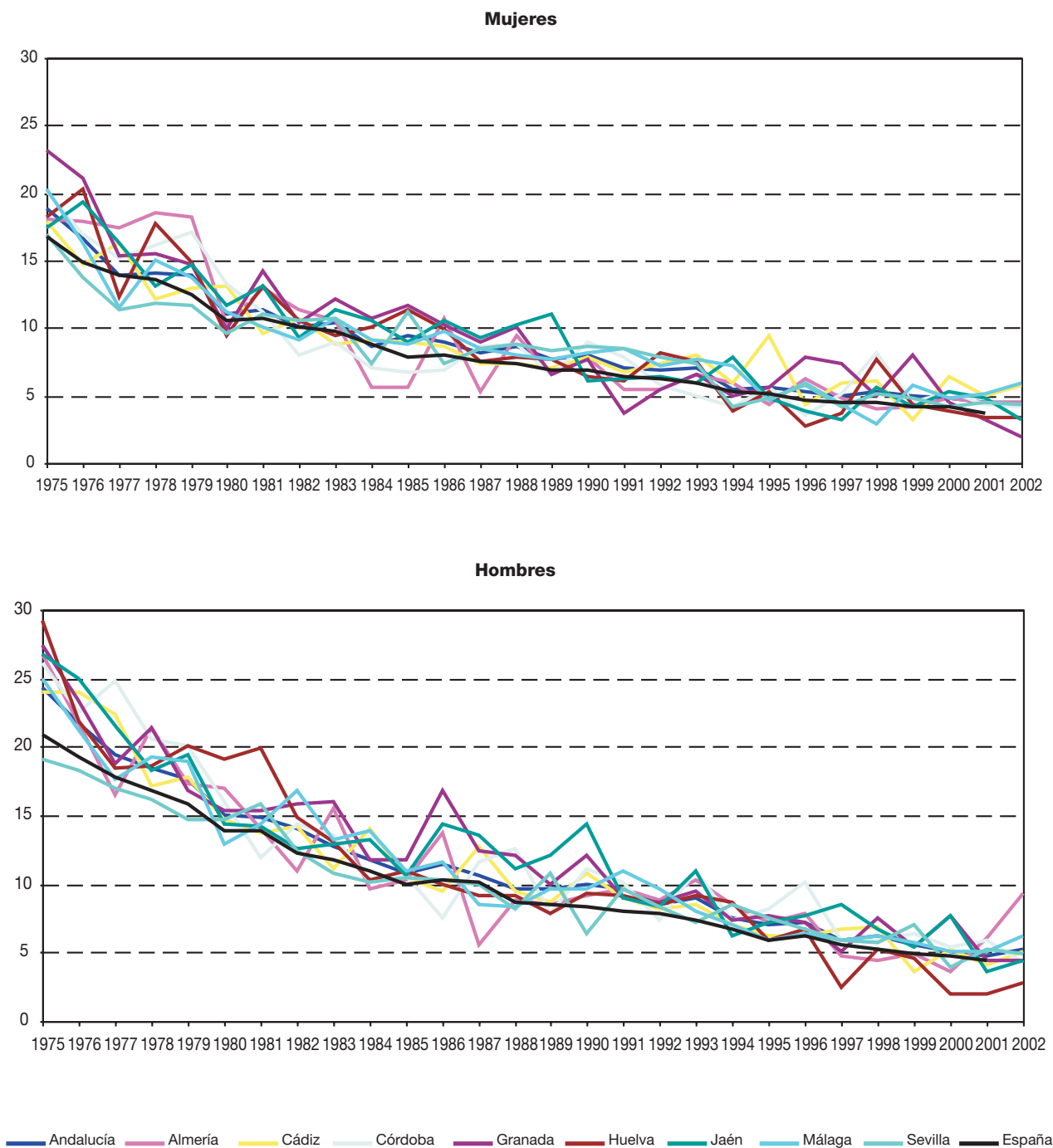

FUENTES: INE. Movimiento Natural de la Población 1975-1995
IEA. Movimiento Natural de la Población 1996-2002

1. Población y migraciones

1.3.14. Evolución del número de matrimonios por sexo y provincia de residencia previa al matrimonio. Años 1976-2002

	Mujeres								Andalucía
	Almería	Cádiz	Córdoba	Granada	Huelva	Jaén	Málaga	Sevilla	
1976	3.041	7.749	5.458	5.222	3.001	4.426	6.433	11.149	46.479
1977	3.041	7.707	5.263	5.476	3.003	4.564	6.914	11.318	47.286
1978	3.202	7.811	5.434	5.391	3.042	4.765	6.843	11.115	47.603
1979	3.072	7.405	5.332	5.442	2.911	4.877	6.869	10.695	46.603
1980	2.846	7.164	4.937	5.038	2.807	4.456	6.165	9.799	43.212
1981	2.696	6.804	4.521	4.872	2.561	4.274	6.021	9.052	40.801
1982	2.615	6.256	4.747	4.581	2.411	4.040	5.991	9.188	39.829
1983	2.761	6.525	4.855	4.910	2.392	4.538	6.068	9.373	41.422
1984	2.626	6.322	4.805	4.993	2.323	4.304	6.029	9.306	40.708
1985	2.612	6.170	4.723	5.081	2.297	4.433	5.987	8.951	40.254
1986	2.748	6.612	5.056	5.128	2.492	4.484	6.352	9.402	42.274
1987	2.931	6.715	5.204	5.309	2.775	4.689	6.679	9.985	44.287
1988	2.858	6.509	5.317	5.436	2.723	4.884	6.363	10.142	44.232
1989	2.818	6.713	5.374	5.338	2.707	4.784	6.739	10.513	44.986
1990	2.766	7.085	5.309	5.199	2.389	4.716	6.862	10.340	44.666
1991	2.717	6.866	5.055	4.973	2.290	4.400	6.815	10.479	43.595
1992	2.662	6.469	4.956	4.862	2.462	4.167	6.343	10.000	41.921
1993	2.485	5.767	4.359	4.462	2.296	3.744	6.123	9.643	38.879
1994	2.614	5.984	4.371	4.476	2.350	3.589	6.100	9.292	38.776
1995	2.570	6.083	4.385	4.386	2.267	3.694	6.402	9.293	39.080
1996	2.549	5.743	4.047	4.216	2.136	3.429	5.856	9.015	36.991
1997	2.503	5.851	4.026	4.236	2.226	3.565	6.049	9.270	37.726
1998	2.614	6.011	4.343	4.264	2.424	3.562	6.506	9.752	39.476
1999	2.699	6.264	4.416	4.337	2.512	3.647	6.788	9.921	40.584
2000	2.730	6.699	4.596	4.657	2.578	3.696	6.983	10.394	42.333
2001	2.722	6.535	4.451	4.462	2.507	3.403	7.254	10.139	41.473
2002	2.810	6.622	4.257	4.361	2.458	3.527	7.208	10.287	41.530

FUENTES: INE. Movimiento Natural de la Población 1975-1995
IEA. Movimiento Natural de la Población 1996-2002

Hombres

Almería	Cádiz	Córdoba	Granada	Huelva	Jaén	Málaga	Sevilla	Andalucía	
2.869	7.684	5.168	4.801	2.828	4.023	6.311	10.866	44.550	1976
2.842	7.646	5.007	5.005	2.890	4.137	6.772	11.078	45.377	1977
3.006	7.747	5.167	5.009	2.966	4.438	6.699	10.846	45.878	1978
2.928	7.334	5.034	5.119	2.877	4.561	6.792	10.462	45.107	1979
2.757	7.021	4.786	4.782	2.746	4.203	6.099	9.645	42.039	1980
2.609	6.731	4.364	4.636	2.504	4.101	5.962	8.874	39.781	1981
2.536	6.165	4.635	4.364	2.358	3.890	5.945	9.015	38.908	1982
2.725	6.493	4.802	4.753	2.408	4.353	6.002	9.131	40.667	1983
2.574	6.277	4.698	4.823	2.326	4.112	6.025	9.100	39.935	1984
2.581	6.157	4.647	4.897	2.287	4.245	5.947	8.808	39.569	1985
2.763	6.596	4.958	4.999	2.481	4.308	6.358	9.269	41.732	1986
2.954	6.646	5.136	5.144	2.780	4.538	6.697	9.794	43.689	1987
2.853	6.427	5.151	5.307	2.705	4.714	6.378	9.964	43.499	1988
2.808	6.682	5.254	5.209	2.704	4.628	6.709	10.318	44.312	1989
2.790	6.970	5.223	5.097	2.397	4.537	6.862	10.279	44.155	1990
2.702	6.735	4.937	4.863	2.304	4.270	6.819	10.382	43.012	1991
2.644	6.411	4.854	4.846	2.436	4.022	6.308	9.906	41.427	1992
2.506	5.648	4.311	4.362	2.284	3.664	6.101	9.533	38.409	1993
2.599	5.867	4.285	4.422	2.328	3.491	6.068	9.192	38.252	1994
2.548	5.997	4.242	4.340	2.251	3.569	6.361	9.151	38.459	1995
2.544	5.655	3.971	4.177	2.134	3.323	5.813	8.905	36.522	1996
2.498	5.700	3.909	4.208	2.206	3.452	6.026	9.202	37.201	1997
2.640	5.867	4.267	4.240	2.412	3.479	6.448	9.679	39.032	1998
2.678	6.168	4.331	4.277	2.486	3.502	6.780	9.828	40.050	1999
2.730	6.614	4.489	4.643	2.589	3.603	6.946	10.303	41.917	2000
2.700	6.408	4.330	4.432	2.508	3.315	7.253	10.045	40.991	2001
2.821	6.547	4.172	4.295	2.468	3.404	7.191	10.170	41.068	2002

1. Población y migraciones

1.3.15. Matrimonios residentes en Andalucía según profesión de los cónyuges por provincia de residencia. Año 2002

	Profesión de la esposa												Total
	01	02	03	04	05	06	07	08	09	10	11	12	
Almería													
Profesión del esposo													
01 Profesionales, técnicos y trabajadores asimilados	169	1	49	18	11	3	12	-	14	9	1	30	317
02 Personal directivo de la administración pública y de las empresas	9	1	6	-	1	-	1	-	-	1	-	1	20
03 Personal administrativo y personal asimilado	68	1	75	13	6	1	7	1	6	13	-	17	208
04 Comerciantes y vendedores	37	1	32	40	15	-	9	-	6	23	-	30	193
05 Personal de los servicios	15	1	15	17	24	1	8	-	1	22	-	10	114
06 Agricultores, ganaderos, arboricultores, pescadores y cazadores	25	-	18	19	13	45	24	-	5	70	-	21	240
07 Trabajadores de la producción y asimilados, conductores de equipos, de transportes y peones (no agrarios)	94	1	81	92	68	9	118	-	21	162	-	88	734
08 Profesionales de las Fuerzas Armadas	15	-	4	2	4	-	2	1	5	7	-	4	44
09 Estudiantes	2	-	1	-	-	-	-	-	1	-	-	1	5
10 Personas dedicadas a las labores del hogar	-	-	-	-	-	-	-	-	-	-	-	-	-
11 Jubilados, retirados, pensionistas y rentistas	2	-	3	-	-	1	1	-	1	7	1	3	19
12 Personas que no pueden ser clasificadas	29	-	19	10	9	3	10	-	3	16	-	850	949
Total	465	6	303	211	151	63	192	2	63	330	2	1.055	2.843
Cádiz													
Profesión del esposo													
01 Profesionales, técnicos y trabajadores asimilados	355	5	115	65	57	1	30	-	12	54	-	17	711
02 Personal directivo de la administración pública y de las empresas	9	3	5	-	2	-	-	-	1	7	-	1	28
03 Personal administrativo y personal asimilado	100	1	138	44	40	2	13	2	10	53	-	14	417
04 Comerciantes y vendedores	75	-	81	141	78	1	18	-	10	108	1	15	528
05 Personal de los servicios	58	1	56	63	156	7	17	-	12	121	1	18	510
06 Agricultores, ganaderos, arboricultores, pescadores y cazadores	14	-	14	17	30	52	8	-	4	109	-	7	255
07 Trabajadores de la producción y asimilados, conductores de equipos, de transportes y peones (no agrarios)	161	2	254	253	416	40	111	3	30	657	-	76	2.003
08 Profesionales de las Fuerzas Armadas	66	-	49	45	35	1	9	34	15	75	-	6	335
09 Estudiantes	3	-	2	1	2	-	1	-	2	-	-	-	11
10 Personas dedicadas a las labores del hogar	-	-	-	1	-	-	1	-	-	-	-	-	2
11 Jubilados, retirados, pensionistas y rentistas	3	-	1	1	2	-	-	-	-	18	4	1	30
12 Personas que no pueden ser clasificadas	16	1	16	5	26	1	3	3	1	799	-	821	1.692
Total	860	13	731	636	844	105	211	42	97	2.001	6	976	6.522
Córdoba													
Profesión del esposo													
01 Profesionales, técnicos y trabajadores asimilados	345	7	124	32	30	2	12	-	16	34	-	6	608
02 Personal directivo de la administración pública y de las empresas	34	8	33	11	7	2	5	1	4	16	-	1	122
03 Personal administrativo y personal asimilado	94	5	176	47	35	3	19	-	8	54	-	9	450
04 Comerciantes y vendedores	70	6	100	123	44	7	29	-	10	59	-	5	453
05 Personal de los servicios	32	1	41	26	77	2	5	1	4	43	-	7	239
06 Agricultores, ganaderos, arboricultores, pescadores y cazadores	21	-	37	27	25	74	23	-	7	165	-	4	383
07 Trabajadores de la producción y asimilados, conductores de equipos, de transportes y peones (no agrarios)	130	8	264	218	217	58	203	-	24	412	-	38	1.572
08 Profesionales de las Fuerzas Armadas	9	-	20	12	9	1	5	9	4	19	-	2	90
09 Estudiantes	4	-	1	-	2	-	-	-	3	1	-	-	11
10 Personas dedicadas a las labores del hogar	-	-	-	-	-	-	-	-	-	-	-	-	-
11 Jubilados, retirados, pensionistas y rentistas	1	-	1	1	3	-	-	-	-	15	3	-	24
12 Personas que no pueden ser clasificadas	4	-	7	4	1	3	2	-	-	15	-	94	130
Total	744	35	804	501	450	152	303	11	80	833	3	166	4.082

CONTINÚA →

1.3.15. Matrimonios residentes en Andalucía según profesión de los cónyuges por provincia de residencia. Año 2002

CONTINUACIÓN

	Profesión de la esposa												Total
	01	02	03	04	05	06	07	08	09	10	11	12	
Granada													
Profesión del esposo													
01 Profesionales, técnicos y trabajadores asimilados	337	4	77	23	20	1	8	-	18	25	-	61	574
02 Personal directivo de la administración pública y de las empresas	3	2	5	1	-	-	1	-	2	-	-	6	20
03 Personal administrativo y personal asimilado	70	-	69	21	15	1	5	-	7	17	-	28	233
04 Comerciantes y vendedores	54	2	55	69	26	-	3	-	16	34	-	41	300
05 Personal de los servicios	31	1	26	32	68	2	4	-	4	40	-	40	248
06 Agricultores, ganaderos, arboricultores, pescadores y cazadores	24	-	9	9	17	47	13	-	3	79	-	16	217
07 Trabajadores de la producción y asimilados, conductores de equipos, de transportes y peones (no agrarios)	135	1	121	152	125	21	85	-	35	243	-	137	1.055
08 Profesionales de las Fuerzas Armadas	11	1	6	4	5	-	2	-	1	9	-	10	49
09 Estudiantes	3	-	4	-	3	1	-	-	6	2	-	6	25
10 Personas dedicadas a las labores del hogar	-	-	-	-	-	-	-	-	-	-	-	-	-
11 Jubilados, retirados, pensionistas y rentistas	1	-	-	-	3	3	-	-	-	4	4	5	20
12 Personas que no pueden ser clasificadas	62	1	29	24	19	2	8	1	6	42	-	1.331	1.525
Total	731	12	401	335	301	78	129	1	98	495	4	1.681	4.266
Huelva													
Profesión del esposo													
01 Profesionales, técnicos y trabajadores asimilados	105	-	26	9	5	2	-	-	-	10	-	16	173
02 Personal directivo de la administración pública y de las empresas	2	-	-	-	-	-	-	-	-	-	-	1	3
03 Personal administrativo y personal asimilado	26	-	26	6	2	1	2	-	-	8	-	5	76
04 Comerciantes y vendedores	13	-	10	21	3	-	3	-	2	24	-	6	82
05 Personal de los servicios	12	-	8	8	9	1	1	-	1	19	-	3	62
06 Agricultores, ganaderos, arboricultores, pescadores y cazadores	11	-	3	9	6	8	1	-	1	55	-	8	102
07 Trabajadores de la producción y asimilados, conductores de equipos, de transportes y peones (no agrarios)	42	-	31	42	24	10	17	-	4	80	2	22	274
08 Profesionales de las Fuerzas Armadas	2	-	2	1	-	-	-	-	-	2	-	2	9
09 Estudiantes	-	-	1	1	-	-	-	-	1	1	-	-	4
10 Personas dedicadas a las labores del hogar	-	-	-	-	-	-	-	-	-	-	-	-	-
11 Jubilados, retirados, pensionistas y rentistas	-	-	1	-	-	-	-	-	-	4	-	-	5
12 Personas que no pueden ser clasificadas	10	-	8	5	2	1	-	-	-	15	-	1.627	1.668
Total	223	-	116	102	51	23	24	-	9	218	2	1.690	2.458
Jaén													
Profesión del esposo													
01 Profesionales, técnicos y trabajadores asimilados	233	3	59	36	42	1	7	-	18	26	-	14	439
02 Personal directivo de la administración pública y de las empresas	10	5	3	5	2	-	1	-	-	4	-	2	32
03 Personal administrativo y personal asimilado	71	-	58	26	16	2	6	-	12	27	-	5	223
04 Comerciantes y vendedores	48	-	36	96	41	2	12	-	6	72	-	10	323
05 Personal de los servicios	72	3	58	82	148	2	29	1	17	144	-	10	566
06 Agricultores, ganaderos, arboricultores, pescadores y cazadores	26	2	25	25	42	40	14	-	7	193	-	10	384
07 Trabajadores de la producción y asimilados, conductores de equipos, de transportes y peones (no agrarios)	95	5	82	134	164	9	103	-	22	293	-	21	928
08 Profesionales de las Fuerzas Armadas	4	-	6	5	4	-	2	-	2	10	1	-	34
09 Estudiantes	2	-	2	2	1	-	-	-	3	1	-	-	11
10 Personas dedicadas a las labores del hogar	-	-	-	-	-	-	-	-	-	-	-	-	-
11 Jubilados, retirados, pensionistas y rentistas	2	-	-	-	1	2	-	-	-	18	2	-	25
12 Personas que no pueden ser clasificadas	15	-	11	9	11	3	4	-	-	14	-	170	237
Total	578	18	340	420	472	61	178	3	85	802	3	242	3.202

CONTINÚA ➔

1. Población y migraciones

1.3.15. Matrimonios residentes en Andalucía según profesión de los cónyuges por provincia de residencia. Año 2002

CONTINUACIÓN

	Profesión de la esposa												Total
	01	02	03	04	05	06	07	08	09	10	11	12	
Málaga													
Profesión del esposo													
01 Profesionales, técnicos y trabajadores asimilados	485	8	140	67	67	1	24	-	29	35	-	42	898
02 Personal directivo de la administración pública y de las empresas	39	16	20	19	12	-	3	-	5	20	-	12	146
03 Personal administrativo y personal asimilado	105	3	183	70	46	1	13	-	4	34	-	29	488
04 Comerciantes y vendedores	90	6	121	156	86	1	20	-	17	70	-	35	602
05 Personal de los servicios	70	5	78	97	191	1	28	-	9	87	-	28	594
06 Agricultores, ganaderos, arboricultores, pescadores y cazadores	13	1	23	33	37	19	16	-	3	63	1	15	224
07 Trabajadores de la producción y asimilados, conductores de equipos, de transportes y peones (no agrarios)	230	21	356	439	479	28	205	-	39	487	2	153	2.439
08 Profesionales de las Fuerzas Armadas	8	-	11	11	8	-	3	2	4	10	-	2	59
09 Estudiantes	4	-	2	1	2	-	-	-	11	2	-	2	24
10 Personas dedicadas a las labores del hogar	1	-	-	-	-	-	-	-	-	-	-	1	2
11 Jubilados, retirados, pensionistas y rentistas	4	-	4	1	7	1	3	-	1	21	8	13	63
12 Personas que no pueden ser clasificadas	22	2	19	20	28	-	9	-	6	42	2	1.555	1.705
Total	1.071	62	957	914	963	52	324	2	128	871	13	1.887	7.244
Sevilla													
Profesión del esposo													
01 Profesionales, técnicos y trabajadores asimilados	1.030	23	351	99	73	7	31	-	54	71	-	59	1.798
02 Personal directivo de la administración pública y de las empresas	63	15	58	11	11	1	5	-	6	18	-	5	193
03 Personal administrativo y personal asimilado	249	8	291	98	76	5	24	1	22	100	-	32	906
04 Comerciantes y vendedores	149	10	219	187	73	4	32	2	18	72	-	31	797
05 Personal de los servicios	96	1	85	68	163	7	25	-	10	105	-	26	586
06 Agricultores, ganaderos, arboricultores, pescadores y cazadores	49	-	41	32	32	148	22	-	9	166	-	25	524
07 Trabajadores de la producción y asimilados, conductores de equipos, de transportes y peones (no agrarios)	390	13	573	379	505	116	272	2	60	774	1	116	3.201
08 Profesionales de las Fuerzas Armadas	30	1	19	16	14	3	3	12	5	14	-	10	127
09 Estudiantes	14	-	6	6	1	-	2	-	5	2	-	3	39
10 Personas dedicadas a las labores del hogar	-	-	-	-	-	-	-	-	-	-	-	-	-
11 Jubilados, retirados, pensionistas y rentistas	4	1	4	1	3	3	1	-	1	20	11	2	51
12 Personas que no pueden ser clasificadas	53	2	57	22	26	6	6	-	4	80	1	1.736	1.993
Total	2.127	74	1.704	919	977	300	423	17	194	1.422	13	2.045	10.215
Andalucía													
Profesión del esposo													
01 Profesionales, técnicos y trabajadores asimilados	3.059	51	941	349	305	18	124	-	161	264	1	245	5.518
02 Personal directivo de la administración pública y de las empresas	169	50	130	47	35	3	16	1	18	66	-	29	564
03 Personal administrativo y personal asimilado	783	18	1.016	325	236	16	89	4	69	306	-	139	3.001
04 Comerciantes y vendedores	536	25	654	833	366	15	126	2	85	462	1	173	3.278
05 Personal de los servicios	386	13	367	393	836	23	117	2	58	581	1	142	2.919
06 Agricultores, ganaderos, arboricultores, pescadores y cazadores	183	3	170	171	202	433	121	-	39	900	1	106	2.329
07 Trabajadores de la producción y asimilados, conductores de equipos, de transportes y peones (no agrarios)	1.277	51	1.762	1.709	1.998	291	1.114	5	235	3.108	5	651	12.206
08 Profesionales de las Fuerzas Armadas	145	2	117	96	79	5	26	60	34	146	1	36	747
09 Estudiantes	32	-	19	11	11	1	3	-	32	9	-	12	130
10 Personas dedicadas a las labores del hogar	1	-	-	1	-	-	1	-	-	-	-	1	4
11 Jubilados, retirados, pensionistas y rentistas	17	1	14	4	19	10	5	-	3	107	33	24	237
12 Personas que no pueden ser clasificadas	211	6	166	99	122	19	42	4	20	1.023	3	8.184	9.899
Total	6.799	220	5.356	4.038	4.209	834	1.784	78	754	6.972	46	9.742	40.832

FUENTE: IEA. Movimiento Natural de la Población

1.3.16. Matrimonios residentes en Andalucía según nacionalidad de los cónyuges por provincia de residencia. Año 2002

	Nacionalidad de la esposa									Total
	España	Unión Europea	Resto de Europa	África	América del Norte	América Central	América del Sur	Asia	Oceanía	
Almería										
Nacionalidad del esposo										
España	2.570	7	76	16	2	6	41	2	-	2.720
Unión Europea	12	6	1	1	-	-	3	-	-	23
Resto de Europa	15	-	17	-	-	-	-	-	-	32
África	18	-	2	4	-	-	-	-	-	24
América del Norte	2	-	-	-	-	-	-	-	-	2
América Central	1	-	-	-	-	-	-	-	-	1
América del Sur	12	2	1	-	-	-	20	-	-	35
Asia	4	-	-	-	-	-	-	2	-	6
Oceanía	-	-	-	-	-	-	-	-	-	-
Total	2.634	15	97	21	2	6	64	4	-	2.843
Cádiz										
Nacionalidad del esposo										
España	6.331	11	14	13	2	5	44	-	1	6.421
Unión Europea	22	2	-	-	-	-	3	-	-	27
Resto de Europa	4	-	1	-	-	-	-	-	-	5
África	25	1	-	-	-	-	-	-	-	26
América del Norte	22	1	-	-	2	-	1	-	-	26
América Central	2	-	-	-	-	-	-	-	-	2
América del Sur	5	-	-	-	-	-	6	-	-	11
Asia	3	-	-	-	-	-	-	-	-	3
Oceanía	1	-	-	-	-	-	-	-	-	1
Total	6.415	15	15	13	4	5	54	-	1	6.522
Córdoba										
Nacionalidad del esposo										
España	4.011	2	2	9	1	7	24	-	-	4.056
Unión Europea	5	-	-	-	-	-	-	-	-	5
Resto de Europa	2	-	1	-	-	-	-	-	-	3
África	6	-	-	-	1	-	-	-	-	7
América del Norte	3	-	-	-	-	-	-	-	-	3
América Central	2	-	-	-	-	-	-	-	-	2
América del Sur	2	-	-	-	-	-	3	-	-	5
Asia	-	-	-	-	-	-	-	1	-	1
Oceanía	-	-	-	-	-	-	-	-	-	-
Total	4.031	2	3	9	2	7	27	1	-	4.082
Granada										
Nacionalidad del esposo										
España	4.074	8	21	13	7	4	37	2	-	4.166
Unión Europea	16	4	1	-	-	-	-	-	-	21
Resto de Europa	2	1	7	-	-	-	-	-	-	10
África	23	-	-	2	2	-	-	-	-	27
América del Norte	5	-	-	-	-	-	-	-	-	5
América Central	3	-	-	-	-	-	-	-	-	3
América del Sur	16	5	-	-	-	-	11	-	-	32
Asia	1	-	-	-	-	-	-	1	-	2
Oceanía	-	-	-	-	-	-	-	-	-	-
Total	4.140	18	29	15	9	4	48	3	-	4.266
Huelva										
Nacionalidad del esposo										
España	2.390	5	13	2	-	2	15	-	-	2.427
Unión Europea	8	-	-	-	-	-	-	-	-	8
Resto de Europa	4	-	1	-	-	-	-	-	-	5
África	4	-	-	1	-	-	-	-	-	5
América del Norte	-	-	-	-	-	-	-	-	-	-

CONTINÚA ➔

1. Población y migraciones

1.3.16. Matrimonios residentes en Andalucía según nacionalidad de los cónyuges por provincia de residencia. Año 2002

CONTINUACIÓN

	Nacionalidad de la esposa									Total
	España	Unión Europea	Resto de Europa	África	América del Norte	América Central	América del Sur	Asia	Oceanía	
América Central	1	-	-	-	-	1	-	-	-	2
América del Sur	2	-	-	-	-	-	7	-	-	9
Asia	-	1	-	-	-	-	-	-	-	1
Oceanía	1	-	-	-	-	-	-	-	-	1
Total	2.410	6	14	3	-	3	22	-	-	2.458
Jaén										
Nacionalidad del esposo										
España	3.139	3	1	3	1	2	27	1	-	3.177
Unión Europea	5	1	-	-	-	-	-	-	-	6
Resto de Europa	-	-	1	-	-	-	-	-	-	1
África	3	-	-	-	-	-	-	-	-	3
América del Norte	1	-	-	-	-	-	-	-	-	1
América Central	1	-	-	-	-	-	-	-	-	1
América del Sur	5	-	-	-	-	-	4	-	-	9
Asia	2	1	-	-	-	-	-	1	-	4
Oceanía	-	-	-	-	-	-	-	-	-	-
Total	3.156	5	2	3	1	2	31	2	-	3.202
Málaga										
Nacionalidad del esposo										
España	6.456	70	73	53	8	8	122	8	1	6.799
Unión Europea	74	47	5	11	2	-	17	1	-	157
Resto de Europa	14	-	4	1	-	1	1	-	-	21
África	78	18	2	8	-	-	-	-	-	106
América del Norte	12	-	-	-	-	-	-	-	-	12
América Central	13	-	-	-	-	-	-	-	-	13
América del Sur	51	8	-	-	-	-	54	-	-	113
Asia	8	3	-	1	-	-	-	8	-	20
Oceanía	3	-	-	-	-	-	-	-	-	3
Total	6.709	146	84	74	10	9	194	17	1	7.244
Sevilla										
Nacionalidad del esposo										
España	9.951	19	20	10	7	-	68	5	-	10.080
Unión Europea	29	4	-	4	-	-	1	-	-	38
Resto de Europa	6	-	-	-	-	-	-	-	-	6
África	35	5	1	3	-	-	1	-	-	45
América del Norte	11	-	-	-	1	-	-	-	-	12
América Central	4	-	-	-	-	-	-	-	-	4
América del Sur	18	-	-	-	-	-	9	-	-	27
Asia	-	1	-	-	-	-	-	1	-	2
Oceanía	1	-	-	-	-	-	-	-	-	1
Total	10.055	29	21	17	8	-	79	6	-	10.215
Andalucía										
Nacionalidad del esposo										
España	38.922	125	220	119	28	34	378	18	2	39.846
Unión Europea	171	64	7	16	2	-	24	1	-	285
Resto de Europa	47	1	32	1	-	1	1	-	-	83
África	192	24	5	18	3	-	1	-	-	243
América del Norte	56	1	-	-	3	-	1	-	-	61
América Central	27	-	-	-	-	1	-	-	-	28
América del Sur	111	15	1	-	-	-	114	-	-	241
Asia	18	6	-	1	-	-	-	14	-	39
Oceanía	6	-	-	-	-	-	-	-	-	6
Total	39.550	236	265	155	36	36	519	33	2	40.832

FUENTE: IEA. Movimiento Natural de la Población

1.3.17. Cónyuges según grupo de edad y sexo por estado civil previo y provincia de residencia del matrimonio. Año 2002

	Soltera/o	Viuda/o	Divorciada/o (número de orden del matrimonio)				Total divorciada/o	Total
			2º	3º	4º	5º		
Almería								
Esposas								
Menos de 15 años	2	-	-	-	-	-	-	2
De 15 a 19 años	106	-	2	-	-	-	2	108
De 20 a 24 años	705	-	15	-	-	-	15	720
De 25 a 29 años	1.230	1	30	-	-	-	30	1.261
De 30 a 34 años	459	1	34	1	-	-	35	495
De 35 a 39 años	110	4	42	-	-	-	42	156
De 40 a 44 años	25	2	20	-	-	-	20	47
De 45 a 49 años	11	1	13	-	-	-	13	25
De 50 a 54 años	4	5	6	-	-	-	6	15
De 55 y más años	2	6	6	-	-	-	6	14
Total	2.654	20	168	1	-	-	169	2.843
Esposos								
Menos de 15 años	-	-	-	-	-	-	-	-
De 15 a 19 años	34	-	-	-	-	-	-	34
De 20 a 24 años	374	-	6	-	1	-	7	381
De 25 a 29 años	1.190	-	26	-	-	-	26	1.216
De 30 a 34 años	747	2	26	1	-	-	27	776
De 35 a 39 años	199	3	26	-	-	-	26	228
De 40 a 44 años	69	-	11	-	-	-	11	80
De 45 a 49 años	35	-	15	-	1	-	16	51
De 50 a 54 años	17	-	11	-	-	-	11	28
De 55 y más años	26	5	18	-	-	-	18	49
Total	2.691	10	139	1	2	-	142	2.843
Cádiz								
Esposas								
Menos de 15 años	4	-	-	-	-	-	-	4
De 15 a 19 años	108	-	1	-	-	-	1	109
De 20 a 24 años	1.173	2	13	-	-	-	13	1.188
De 25 a 29 años	3.160	6	47	-	-	-	47	3.213
De 30 a 34 años	1.315	6	78	2	-	-	80	1.401
De 35 a 39 años	279	7	70	-	1	-	71	357
De 40 a 44 años	83	6	39	-	-	-	39	128
De 45 a 49 años	18	11	27	-	1	-	28	57
De 50 a 54 años	6	8	15	-	-	-	15	29
De 55 y más años	4	17	15	-	-	-	15	36
Total	6.150	63	305	2	2	-	309	6.522
Esposos								
Menos de 15 años	-	-	-	-	-	-	-	-
De 15 a 19 años	18	-	1	-	-	-	1	19
De 20 a 24 años	589	-	1	-	-	-	1	590
De 25 a 29 años	2.822	1	25	-	-	-	25	2.848
De 30 a 34 años	2.023	1	43	2	-	-	45	2.069
De 35 a 39 años	522	4	52	-	-	-	52	578
De 40 a 44 años	146	2	33	-	-	-	33	181
De 45 a 49 años	53	1	15	1	-	-	16	70
De 50 a 54 años	30	3	20	-	-	-	20	53
De 55 y más años	45	18	50	1	-	-	51	114
Total	6.248	30	240	4	-	-	244	6.522

CONTINÚA →

1. Población y migraciones

1.3.17. Cónyuges según grupo de edad y sexo por estado civil previo y provincia de residencia del matrimonio. Año 2002

CONTINUACIÓN

	Soltera/o	Viuda/o	Divorciada/o (número de orden del matrimonio)				Total divorciada/o	Total
			2º	3º	4º	5º		
Córdoba								
Esposas								
Menos de 15 años	1	-	-	-	-	-	-	1
De 15 a 19 años	118	-	1	-	-	-	1	119
De 20 a 24 años	943	2	6	-	-	-	6	951
De 25 a 29 años	1.920	-	21	1	-	-	22	1.942
De 30 a 34 años	697	3	46	-	-	-	46	746
De 35 a 39 años	142	8	40	1	-	-	41	191
De 40 a 44 años	50	1	25	1	-	-	26	77
De 45 a 49 años	15	1	11	-	-	-	11	27
De 50 a 54 años	6	2	7	-	-	-	7	15
De 55 y más años	6	5	2	-	-	-	2	13
Total	3.898	22	159	3	-	-	162	4.082
Esposos								
Menos de 15 años	-	-	-	-	-	-	-	-
De 15 a 19 años	27	-	-	-	-	-	-	27
De 20 a 24 años	497	-	2	-	-	-	2	499
De 25 a 29 años	1.886	3	18	1	-	-	19	1.908
De 30 a 34 años	1.101	1	33	1	-	-	34	1.136
De 35 a 39 años	254	3	24	-	-	-	24	281
De 40 a 44 años	90	1	23	-	-	-	23	114
De 45 a 49 años	28	-	21	-	-	-	21	49
De 50 a 54 años	13	-	7	-	-	-	7	20
De 55 y más años	29	2	17	-	-	-	17	48
Total	3.925	10	145	2	-	-	147	4.082
Granada								
Esposas								
Menos de 15 años	2	-	-	-	-	-	-	2
De 15 a 19 años	138	-	2	-	-	-	2	140
De 20 a 24 años	961	3	10	-	-	-	10	974
De 25 a 29 años	1.875	2	39	1	-	-	40	1.917
De 30 a 34 años	769	2	50	-	-	-	50	821
De 35 a 39 años	185	1	40	-	1	-	41	227
De 40 a 44 años	47	3	34	-	-	-	34	84
De 45 a 49 años	19	4	21	-	-	-	21	44
De 50 a 54 años	5	7	9	-	-	-	9	21
De 55 y más años	8	12	16	-	-	-	16	36
Total	4.009	34	221	1	1	-	223	4.266
Esposos								
Menos de 15 años	-	-	-	-	-	-	-	-
De 15 a 19 años	39	-	-	-	-	-	-	39
De 20 a 24 años	514	-	2	-	-	-	2	516
De 25 a 29 años	1.843	-	18	-	-	-	18	1.861
De 30 a 34 años	1.150	1	34	-	-	-	34	1.185
De 35 a 39 años	338	1	25	2	1	-	28	367
De 40 a 44 años	102	3	23	-	1	-	24	129

CONTINÚA →

1.3.17. Cónyuges según grupo de edad y sexo por estado civil previo y provincia de residencia del matrimonio. Año 2002

CONTINUACIÓN

	Soltera/o	Viuda/o	Divorciada/o (número de orden del matrimonio)				Total divorciada/o	Total
			2º	3º	4º	5º		
De 45 a 49 años	45	1	12	1	-	-	13	59
De 50 a 54 años	20	1	13	-	-	-	13	34
De 55 y más años	36	9	30	1	-	-	31	76
Total	4.087	16	157	4	2	-	163	4.266

Huelva

Esposas

Menos de 15 años	1	-	-	-	-	-	-	1
De 15 a 19 años	67	-	2	-	-	-	2	69
De 20 a 24 años	451	1	2	-	-	-	2	454
De 25 a 29 años	1.201	1	19	-	-	-	19	1.221
De 30 a 34 años	486	-	21	-	-	-	21	507
De 35 a 39 años	100	2	24	-	-	-	24	126
De 40 a 44 años	18	3	16	-	-	-	16	37
De 45 a 49 años	6	4	9	-	-	-	9	19
De 50 a 54 años	4	2	3	-	-	-	3	9
De 55 y más años	3	6	6	-	-	-	6	15
Total	2.337	19	102	-	-	-	102	2.458

Esposos

Menos de 15 años	-	-	-	-	-	-	-	-
De 15 a 19 años	15	-	-	-	-	-	-	15
De 20 a 24 años	245	1	1	-	-	-	1	247
De 25 a 29 años	1.056	-	11	1	-	-	12	1.068
De 30 a 34 años	784	1	14	-	-	-	14	799
De 35 a 39 años	179	-	11	-	-	-	11	190
De 40 a 44 años	49	-	10	-	-	-	10	59
De 45 a 49 años	14	-	10	-	-	-	10	24
De 50 a 54 años	8	1	8	-	-	-	8	17
De 55 y más años	24	5	10	-	-	-	10	39
Total	2.374	8	75	1	-	-	76	2.458

Jaén

Esposas

Menos de 15 años	1	-	-	-	-	-	-	1
De 15 a 19 años	115	-	1	-	-	-	1	116
De 20 a 24 años	966	-	6	-	-	-	6	972
De 25 a 29 años	1.411	2	24	1	-	-	25	1.438
De 30 a 34 años	426	2	34	1	-	-	35	463
De 35 a 39 años	106	1	21	-	-	-	21	128
De 40 a 44 años	21	4	8	-	1	-	9	34
De 45 a 49 años	7	4	9	-	1	-	10	21
De 50 a 54 años	2	6	5	-	-	-	5	13
De 55 y más años	6	7	3	-	-	-	3	16
Total	3.061	26	111	2	2	-	115	3.202

Esposos

Menos de 15 años	1	-	-	-	-	-	-	1
De 15 a 19 años	25	-	-	-	-	-	-	25
De 20 a 24 años	461	-	1	-	-	-	1	462
De 25 a 29 años	1.527	-	6	-	-	-	6	1.533

CONTINÚA →

1. Población y migraciones

1.3.17. Cónyuges según grupo de edad y sexo por estado civil previo y provincia de residencia del matrimonio. Año 2002

CONTINUACIÓN

	Soltera/o	Viuda/o	Divorciada/o (número de orden del matrimonio)				Total divorciada/o	Total
			2º	3º	4º	5º		
De 30 a 34 años	793	-	24	-	-	-	24	817
De 35 a 39 años	193	1	14	-	-	-	14	208
De 40 a 44 años	45	-	9	-	-	-	9	54
De 45 a 49 años	26	2	7	-	-	-	7	35
De 50 a 54 años	8	-	9	-	-	-	9	17
De 55 y más años	23	3	24	-	-	-	24	50
Total	3.102	6	94	-	-	-	94	3.202
Málaga								
Esposas								
Menos de 15 años	1	-	-	-	-	-	-	1
De 15 a 19 años	153	-	2	-	-	-	2	155
De 20 a 24 años	1.348	1	28	-	-	-	28	1.377
De 25 a 29 años	3.264	3	86	2	-	-	88	3.355
De 30 a 34 años	1.377	7	126	3	-	-	129	1.513
De 35 a 39 años	343	5	99	1	-	-	100	448
De 40 a 44 años	99	5	68	-	1	-	69	173
De 45 a 49 años	37	12	45	1	-	-	46	95
De 50 a 54 años	22	12	28	-	-	-	28	62
De 55 y más años	18	19	28	-	-	-	28	65
Total	6.662	64	510	7	1	-	518	7.244
Esposos								
Menos de 15 años	-	-	-	-	-	-	-	-
De 15 a 19 años	36	-	-	-	-	-	-	36
De 20 a 24 años	661	-	8	-	-	-	8	669
De 25 a 29 años	3.142	4	40	-	-	-	40	3.186
De 30 a 34 años	1.974	4	73	2	-	-	75	2.053
De 35 a 39 años	583	8	78	1	-	-	79	670
De 40 a 44 años	188	1	58	-	-	-	58	247
De 45 a 49 años	81	6	38	-	-	-	38	125
De 50 a 54 años	51	5	31	1	-	-	32	88
De 55 y más años	67	22	79	2	-	-	81	170
Total	6.783	50	405	6	-	-	411	7.244
Sevilla								
Esposas								
Menos de 15 años	3	-	-	-	-	-	-	3
De 15 a 19 años	234	-	2	-	-	-	2	236
De 20 a 24 años	1.807	2	17	-	-	-	17	1.826
De 25 a 29 años	5.059	-	71	-	-	-	71	5.130
De 30 a 34 años	2.071	6	95	-	1	-	96	2.173
De 35 a 39 años	401	7	101	1	-	-	102	510
De 40 a 44 años	85	8	63	-	2	-	65	158
De 45 a 49 años	34	7	34	1	-	-	35	76
De 50 a 54 años	9	7	28	-	-	-	28	44
De 55 y más años	15	25	17	2	-	-	19	59
Total	9.718	62	428	4	3	-	435	10.215

CONTINÚA →

1.3.17. Cónyuges según grupo de edad y sexo por estado civil previo y provincia de residencia del matrimonio. Año 2002

CONTINUACIÓN

	Soltera/o	Viuda/o	Divorciada/o (número de orden del matrimonio)				Total divorciada/o	Total
			2º	3º	4º	5º		
Esposos								
Menos de 15 años	-	-	-	-	-	-	-	-
De 15 a 19 años	65	-	-	-	-	-	-	65
De 20 a 24 años	925	2	7	-	-	-	7	934
De 25 a 29 años	4.527	2	34	-	1	-	35	4.564
De 30 a 34 años	3.171	5	65	1	-	-	66	3.242
De 35 a 39 años	733	1	67	1	-	-	68	802
De 40 a 44 años	228	3	47	1	-	-	48	279
De 45 a 49 años	87	6	30	-	-	-	30	123
De 50 a 54 años	43	3	27	-	-	-	27	73
De 55 y más años	67	21	45	-	-	-	45	133
Total	9.846	43	322	3	1	-	326	10.215
Andalucía								
Esposas								
Menos de 15 años	15	-	-	-	-	-	-	15
De 15 a 19 años	1.039	-	13	-	-	-	13	1.052
De 20 a 24 años	8.354	11	97	-	-	-	97	8.462
De 25 a 29 años	19.120	15	337	5	-	-	342	19.477
De 30 a 34 años	7.600	27	484	7	1	-	492	8.119
De 35 a 39 años	1.666	35	437	3	2	-	442	2.143
De 40 a 44 años	428	32	273	1	4	-	278	738
De 45 a 49 años	147	44	169	2	2	-	173	364
De 50 a 54 años	58	49	101	-	-	-	101	208
De 55 y más años	62	97	93	2	-	-	95	254
Total	38.489	310	1.977	20	9	-	2.033	40.832
Esposos								
Menos de 15 años	1	-	-	-	-	-	-	1
De 15 a 19 años	259	-	1	-	-	-	1	260
De 20 a 24 años	4.266	3	28	-	1	-	29	4.298
De 25 a 29 años	17.993	10	178	2	1	-	181	18.184
De 30 a 34 años	11.743	15	312	7	-	-	319	12.077
De 35 a 39 años	3.001	21	297	4	1	-	302	3.324
De 40 a 44 años	917	10	214	1	1	-	216	1.143
De 45 a 49 años	369	16	148	2	1	-	151	536
De 50 a 54 años	190	13	126	1	-	-	127	330
De 55 y más años	317	85	273	4	-	-	277	679
Total	39.056	173	1.577	21	5	-	1.603	40.832

FUENTE: IEA. Movimiento Natural de la Población

1. Población y migraciones

1.3.18.G. Evolución del indicador coyuntural de primonupcialidad por sexo y provincia de residencia. Años 1976-2002

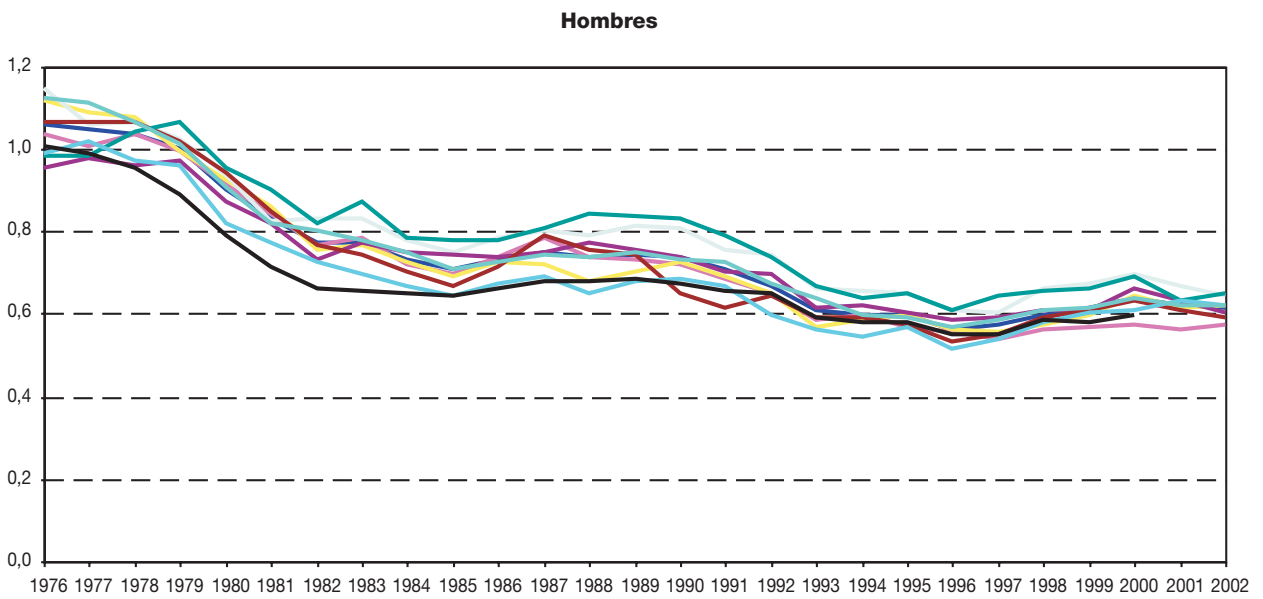
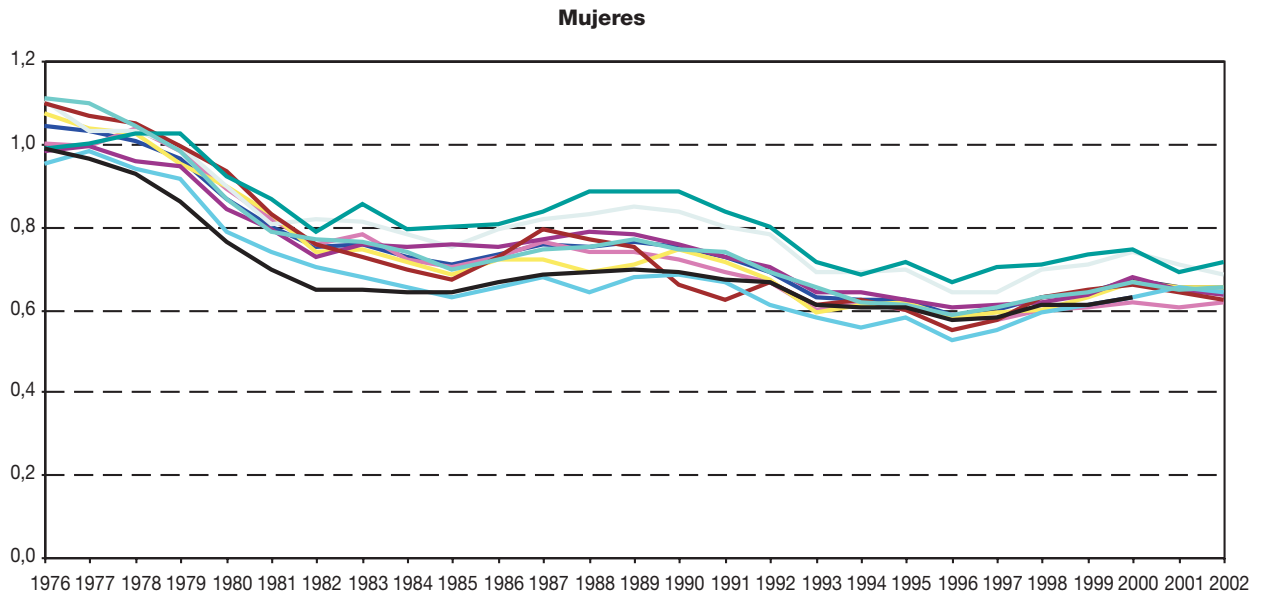

— Andalucía
 — Almería
 — Cádiz
 — Córdoba
 — Granada
 — Huelva
 — Jaén
 — Málaga
 — Sevilla
 — España

FUENTES: INE. Movimiento Natural de la Población 1976-1995
IEA. Movimiento Natural de la Población 1996-2002

**1.3.19.G. Evolución de la edad media al primer matrimonio por sexo y provincia de residencia.
Años 1976-2002**

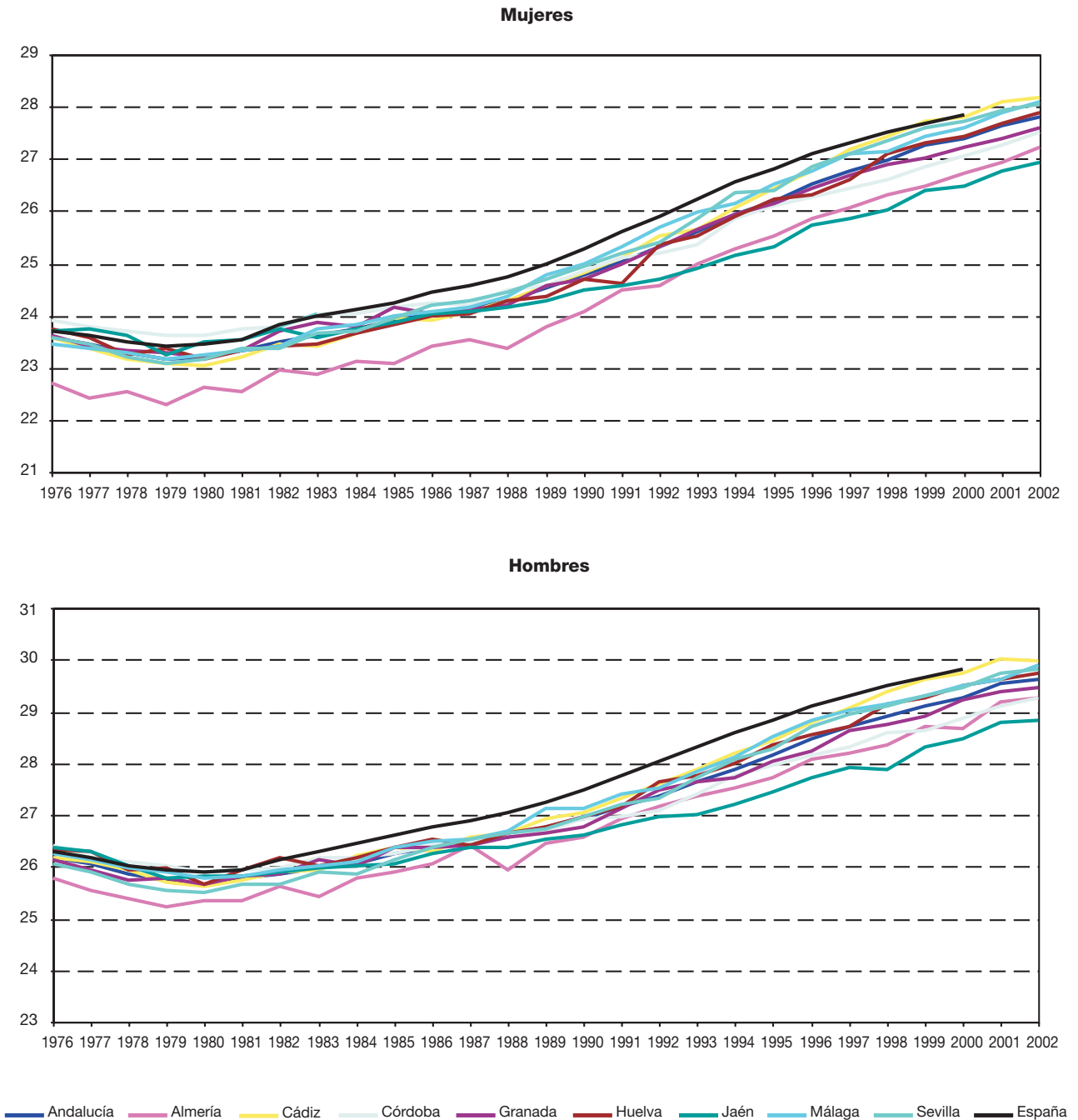

FUENTES: INE. Movimiento Natural de la Población 1976-1995
IEA. Movimiento Natural de la Población 1996-2002

1. Población y migraciones

1.4. Migraciones

1.4.1. Emigraciones y tasa de emigración según grupo de edad por sexo y provincia de emigración. Año 2002

	Mujeres								Andalucía
	Almería	Cádiz	Córdoba	Granada	Huelva	Jaén	Málaga	Sevilla	
Emigraciones									
Menos de 5 años	687	902	440	1.040	417	428	1.194	1.679	6.787
De 5 a 9 años	499	645	323	842	263	295	889	1.218	4.974
De 10 a 14 años	451	555	286	719	238	283	734	1.029	4.295
De 15 a 19 años	503	770	404	939	354	449	852	1.204	5.475
De 20 a 24 años	1.103	1.738	899	1.780	691	823	1.712	2.390	11.136
De 25 a 29 años	1.427	2.287	1.224	2.551	964	1.170	2.678	3.629	15.930
De 30 a 34 años	1.127	1.749	927	1.978	764	823	2.272	2.947	12.587
De 35 a 39 años	772	1.133	589	1.428	421	510	1.591	1.911	8.355
De 40 a 44 años	542	700	334	901	345	331	1.015	1.173	5.341
De 45 a 49 años	333	415	213	529	232	190	714	752	3.378
De 50 a 54 años	250	352	193	421	171	157	598	555	2.697
De 55 a 59 años	206	250	149	312	143	120	519	444	2.143
De 60 a 64 años	171	195	105	229	96	98	347	343	1.584
De 65 a 69 años	167	190	128	256	87	132	372	367	1.699
De 70 a 74 años	153	160	139	247	63	124	285	295	1.466
De 75 a 79 años	121	122	154	265	67	126	224	281	1.360
De 80 a 84 años	82	103	111	168	60	135	194	255	1.108
De 85 a 89 años	60	63	81	124	48	68	119	163	726
De 90 y más años	26	28	41	54	21	49	75	64	358
Total	8.680	12.357	6.740	14.783	5.445	6.311	16.384	20.699	91.399
Tasa de emigración									
Menos de 5 años	47,97	32,04	24,29	71,96	40,10	29,44	36,92	37,02	38,20
De 5 a 9 años	13,26	8,01	7,21	14,21	11,66	6,37	14,60	9,29	24,40
De 10 a 14 años	28,99	17,73	13,66	33,22	18,66	14,06	22,39	23,43	18,73
De 15 a 19 años	24,20	13,43	11,19	26,09	14,96	12,85	16,56	17,47	21,54
De 20 a 24 años	22,61	15,88	13,98	28,54	18,44	18,87	16,19	16,54	37,00
De 25 a 29 años	46,26	34,69	30,03	52,41	34,39	34,62	29,90	30,29	50,12
De 30 a 34 años	62,08	46,72	40,42	77,69	50,44	48,50	46,84	47,96	40,45
De 35 a 39 años	49,52	36,66	29,52	58,42	41,53	31,89	39,61	39,89	26,85
De 40 a 44 años	38,30	26,48	20,84	46,53	25,39	21,86	31,31	29,98	19,33
De 45 a 49 años	33,57	19,50	14,23	36,20	24,99	17,98	23,28	21,60	14,65
De 50 a 54 años	23,10	13,24	10,58	23,89	18,48	12,00	18,30	15,28	13,18
De 55 a 59 años	19,95	12,02	9,80	19,95	14,43	10,28	16,06	11,75	11,04
De 60 a 64 años	16,15	8,13	6,01	12,32	9,78	6,48	11,25	9,18	9,67
De 65 a 69 años	13,63	7,61	6,16	11,46	7,46	7,19	11,48	8,86	9,22
De 70 a 74 años	13,52	7,25	6,93	11,82	5,95	7,02	9,83	7,84	8,66
De 75 a 79 años	13,75	7,38	9,44	16,10	8,06	9,26	9,82	9,52	10,28
De 80 a 84 años	14,79	9,68	10,13	16,27	9,99	15,28	13,20	12,80	12,75
De 85 a 89 años	19,73	11,26	13,49	22,56	14,28	14,59	15,06	15,00	15,47
De 90 y más años	14,89	9,94	12,89	17,80	12,07	18,28	17,45	11,81	14,37
Total	31,67	21,37	17,07	35,30	23,10	19,26	23,78	22,95	23,92

FUENTE: IEA. Estadística de variaciones residenciales en Andalucía

Hombres

Almería	Cádiz	Córdoba	Granada	Huelva	Jaén	Málaga	Sevilla	Andalucía	
									Emigraciones
834	1.021	465	1.184	392	455	1.241	1.699	7.291	Menos de 5 años
560	634	299	873	273	322	881	1.241	5.083	De 5 a 9 años
517	581	287	783	251	338	765	981	4.503	De 10 a 14 años
553	689	355	839	351	342	825	1.132	5.086	De 15 a 19 años
1.359	1.470	817	1.544	689	713	1.496	2.149	10.237	De 20 a 24 años
2.218	2.250	1.196	2.315	1.093	1.250	2.442	3.448	16.212	De 25 a 29 años
2.058	2.008	1.017	2.190	1.052	998	2.272	3.151	14.746	De 30 a 34 años
1.345	1.310	629	1.540	633	713	1.734	2.175	10.079	De 35 a 39 años
893	898	465	993	395	442	1.236	1.394	6.716	De 40 a 44 años
523	539	281	656	272	263	820	930	4.284	De 45 a 49 años
342	382	159	468	213	186	641	634	3.025	De 50 a 54 años
259	336	175	384	174	160	554	546	2.588	De 55 a 59 años
181	188	116	228	85	85	429	336	1.648	De 60 a 64 años
164	195	141	271	106	103	377	333	1.690	De 65 a 69 años
126	125	92	206	58	123	255	213	1.198	De 70 a 74 años
91	79	91	133	43	85	173	168	863	De 75 a 79 años
40	50	55	107	21	55	98	122	548	De 80 a 84 años
19	22	38	52	20	43	47	41	282	De 85 a 89 años
6	3	13	28	4	15	18	18	105	De 90 y más años
12.088	12.780	6.691	14.794	6.125	6.691	16.304	20.711	96.184	Total
									Tasa de emigración
54,21	33,63	24,00	73,41	35,80	28,74	38,95	35,12	38,73	Menos de 5 años
16,02	10,10	7,93	16,77	13,16	8,11	15,23	10,85	23,75	De 5 a 9 años
29,80	16,52	11,90	32,64	18,34	14,52	21,13	22,39	18,51	De 10 a 14 años
25,93	13,36	10,80	27,08	15,23	14,78	16,41	15,81	19,06	De 15 a 19 años
22,57	13,60	11,65	24,61	17,25	13,46	15,06	14,87	32,36	De 20 a 24 años
49,95	28,38	26,54	43,93	32,22	28,00	25,56	26,53	48,93	De 25 a 29 años
85,07	45,01	39,10	68,69	53,16	49,29	42,83	44,72	46,03	De 30 a 34 años
82,89	41,39	32,15	64,31	54,93	37,47	40,43	42,38	31,96	De 35 a 39 años
62,31	30,06	21,80	50,30	36,67	29,21	34,65	34,22	23,99	De 40 a 44 años
51,54	24,67	19,71	39,77	27,51	22,73	29,27	26,04	18,48	De 45 a 49 años
35,29	17,07	14,21	30,93	20,58	16,59	21,29	19,43	14,91	De 50 a 54 años
27,78	13,17	8,62	23,51	17,92	13,27	17,69	14,07	13,85	De 55 a 59 años
18,53	8,44	7,58	13,60	9,33	6,48	14,76	9,76	11,00	De 60 a 64 años
14,61	8,73	7,92	13,78	10,43	6,31	12,99	9,59	10,48	De 65 a 69 años
13,47	6,99	5,62	11,89	6,76	8,02	10,50	7,44	8,69	De 70 a 74 años
13,29	7,07	7,74	11,04	7,19	7,92	10,51	8,68	9,15	De 75 a 79 años
11,46	8,33	8,60	16,87	6,20	9,98	11,05	11,27	10,78	De 80 a 84 años
12,73	9,30	14,51	18,82	14,35	18,11	11,78	9,26	13,16	De 85 a 89 años
8,25	3,15	11,35	20,13	6,29	12,12	10,27	10,37	10,96	De 90 y más años
42,89	22,42	17,67	36,55	26,29	20,79	24,57	23,84	25,84	Total

1. Población y migraciones

1.4.2. Inmigraciones según grupo de edad por sexo y provincia. Año 2002

	Mujeres								Andalucía
	Almería	Cádiz	Córdoba	Granada	Huelva	Jaén	Málaga	Sevilla	
Menos de 5 años	718	1.099	437	1.076	403	449	1.368	1.704	7.254
De 5 a 9 años	506	737	310	911	293	331	1.041	1.248	5.377
De 10 a 14 años	474	612	337	790	249	288	892	1.072	4.714
De 15 a 19 años	467	731	393	965	314	366	951	1.178	5.365
De 20 a 24 años	976	1.469	778	1.618	632	607	2.075	2.262	10.417
De 25 a 29 años	1.449	2.297	926	2.323	944	882	3.094	3.658	15.573
De 30 a 34 años	1.210	2.005	798	1.871	741	689	2.724	3.072	13.110
De 35 a 39 años	784	1.265	555	1.466	476	533	1.907	1.972	8.958
De 40 a 44 años	527	747	351	947	336	324	1.232	1.229	5.693
De 45 a 49 años	364	468	202	628	241	176	907	798	3.784
De 50 a 54 años	247	369	217	473	176	168	710	558	2.918
De 55 a 59 años	223	315	179	388	172	125	664	459	2.525
De 60 a 64 años	199	212	127	271	105	126	443	378	1.861
De 65 a 69 años	183	212	147	293	97	154	459	406	1.951
De 70 a 74 años	163	189	144	247	67	121	328	295	1.554
De 75 a 79 años	118	121	131	233	76	107	274	287	1.347
De 80 a 84 años	76	102	95	147	39	68	218	258	1.003
De 85 a 89 años	61	59	62	88	49	43	138	150	650
De 90 y más años	22	37	19	40	9	26	87	66	306
Total	8.767	13.046	6.208	14.775	5.419	5.583	19.512	21.050	94.360

FUENTE: IEA. Estadística de variaciones residenciales en Andalucía

Hombres

Almería	Cádiz	Córdoba	Granada	Huelva	Jaén	Málaga	Sevilla	Andalucía	
835	1.159	476	1.247	423	467	1.451	1.835	7.893	Menos de 5 años
539	766	328	956	299	325	1.014	1.268	5.495	De 5 a 9 años
493	677	299	839	243	325	922	1.053	4.851	De 10 a 14 años
472	652	327	843	309	278	915	1.112	4.908	De 15 a 19 años
898	1.231	612	1.419	591	589	1.683	1.903	8.926	De 20 a 24 años
1.393	2.158	915	2.045	915	947	2.867	3.389	14.629	De 25 a 29 años
1.399	2.215	841	2.062	894	871	2.789	3.279	14.350	De 30 a 34 años
1.029	1.429	607	1.557	603	684	2.107	2.209	10.225	De 35 a 39 años
734	939	400	1.078	387	459	1.477	1.469	6.943	De 40 a 44 años
459	627	276	725	293	262	990	929	4.561	De 45 a 49 años
326	414	177	531	215	187	805	632	3.287	De 50 a 54 años
297	415	210	443	205	197	710	539	3.016	De 55 a 59 años
206	234	147	299	125	117	542	378	2.048	De 60 a 64 años
194	244	168	324	124	147	483	393	2.077	De 65 a 69 años
145	136	107	234	63	123	287	214	1.309	De 70 a 74 años
89	85	76	147	32	68	208	184	889	De 75 a 79 años
44	57	57	90	26	45	132	108	559	De 80 a 84 años
22	21	27	36	12	20	57	44	239	De 85 a 89 años
7	5	5	17	2	11	17	16	80	De 90 y más años
9.581	13.464	6.055	14.892	5.761	6.122	19.456	20.954	96.285	Total

1. Población y migraciones

1.4.3. Migraciones según sexo por lugar de nacimiento. Año 2002

	Lugar de nacimiento										Total
	Almería	Cádiz	Córdoba	Granada	Huelva	Jaén	Málaga	Sevilla	Resto de España	Extranjero	
Emigraciones											
Mujeres											
Almería	4.662	73	51	581	13	122	75	82	1.056	1.965	8.680
Cádiz	36	8.672	120	111	96	87	289	490	1.516	940	12.357
Córdoba	31	67	4.798	100	25	149	91	203	776	500	6.740
Granada	243	122	183	10.355	29	433	217	156	1.680	1.365	14.783
Huelva	9	110	63	35	3.478	19	40	526	545	620	5.445
Jaén	22	29	116	235	14	4.550	41	57	778	469	6.311
Málaga	80	553	354	424	42	214	8.457	390	2.318	3.552	16.384
Sevilla	51	636	413	186	495	186	257	14.590	2.425	1.460	20.699
Andalucía	5.134	10.262	6.098	12.027	4.192	5.760	9.467	16.494	11.094	10.871	91.399
Hombres											
Almería	4.741	50	55	597	10	132	86	89	1.119	5.209	12.088
Cádiz	35	8.909	134	107	80	83	311	482	1.631	1.008	12.780
Córdoba	20	71	4.780	86	14	150	71	180	757	562	6.691
Granada	242	101	179	10.230	33	340	207	131	1.611	1.720	14.794
Huelva	12	120	74	31	3.431	27	35	510	510	1.375	6.125
Jaén	22	30	107	194	11	4.543	46	49	739	950	6.691
Málaga	70	557	348	405	40	179	8.373	435	2.197	3.700	16.304
Sevilla	47	595	406	180	436	166	248	14.822	2.345	1.466	20.711
Andalucía	5.189	10.433	6.083	11.830	4.055	5.620	9.377	16.698	10.909	15.990	96.184
Inmigraciones											
Mujeres											
Almería	4.205	80	97	791	23	196	105	116	1.479	1.675	8.767
Cádiz	43	7.724	169	175	117	119	367	745	2.530	1.057	13.046
Córdoba	36	76	3.703	151	47	198	122	261	1.165	449	6.208
Granada	327	173	243	9.172	46	622	312	204	2.365	1.311	14.775
Huelva	12	143	114	56	3.004	48	59	619	753	611	5.419
Jaén	38	43	204	259	18	3.398	54	84	1.047	438	5.583
Málaga	121	908	669	608	89	400	7.795	649	3.859	4.414	19.512
Sevilla	64	840	543	225	685	222	338	13.187	3.333	1.613	21.050
Andalucía	4.846	9.987	5.742	11.437	4.029	5.203	9.152	15.865	16.531	11.568	94.360
Hombres											
Almería	4.381	74	106	738	23	195	106	110	1.573	2.275	9.581
Cádiz	37	7.843	187	174	94	108	428	774	2.750	1.069	13.464
Córdoba	22	69	3.618	136	38	208	109	249	1.072	534	6.055
Granada	315	141	235	9.367	53	499	300	185	2.267	1.530	14.892
Huelva	16	150	108	65	2.966	49	68	638	727	974	5.761
Jaén	31	42	160	253	20	3.496	62	96	1.034	928	6.122
Málaga	107	925	663	545	72	398	7.708	685	3.717	4.636	19.456
Sevilla	56	819	559	222	631	231	356	13.344	3.156	1.580	20.954
Andalucía	4.965	10.063	5.636	11.500	3.897	5.184	9.137	16.081	16.296	13.526	96.285

FUENTE: IEA. Estadística de variaciones residenciales en Andalucía

1.4.4. Migraciones según origen y sexo por destino. Año 2002

	Destino										Total
	Almería	Cádiz	Córdoba	Granada	Huelva	Jaén	Málaga	Sevilla	Andalucía	Resto de España	
Origen											
Mujeres											
Almería	5.234	83	54	595	22	100	157	113	6.358	2.322	8.680
Cádiz	76	5.988	113	186	143	62	957	920	8.445	3.912	12.357
Córdoba	94	137	2.444	195	94	204	589	471	4.228	2.512	6.740
Granada	723	189	175	9.252	52	352	625	202	11.570	3.213	14.783
Huelva	28	156	70	34	3.074	25	104	827	4.318	1.127	5.445
Jaén	158	74	204	502	45	2.437	305	139	3.864	2.447	6.311
Málaga	153	665	293	512	67	146	10.517	534	12.887	3.497	16.384
Sevilla	107	908	386	215	729	128	747	12.815	16.035	4.664	20.699
Andalucía	6.573	8.200	3.739	11.491	4.226	3.454	14.001	16.021	67.705	23.694	91.399
Resto de España	2.194	4.846	2.469	3.284	1.193	2.129	5.511	5.029	26.655	528.449	555.104
Extranjero	6.308	631	1.342	1.759	670	338	11.925	3.203	26.176	203.325	229.501
Total	15.075	13.677	7.550	16.534	6.089	5.921	31.437	24.253	120.536	755.468	876.004
Hombres											
Almería	5.615	81	67	648	63	124	229	138	6.965	5.123	12.088
Cádiz	74	6.020	95	155	147	77	990	864	8.422	4.358	12.780
Córdoba	83	133	2.412	164	81	191	539	450	4.053	2.638	6.691
Granada	682	185	162	9.227	72	330	590	193	11.441	3.353	14.794
Huelva	30	173	75	54	3.095	59	101	798	4.385	1.740	6.125
Jaén	150	74	213	409	60	2.454	306	154	3.820	2.871	6.691
Málaga	165	681	267	517	66	146	10.266	512	12.620	3.684	16.304
Sevilla	106	938	374	199	762	134	727	12.617	15.857	4.854	20.711
Andalucía	6.905	8.285	3.665	11.373	4.346	3.515	13.748	15.726	67.563	28.621	96.184
Resto de España	2.676	5.179	2.390	3.519	1.415	2.607	5.708	5.228	28.722	552.518	581.240
Extranjero	7.462	650	1.429	2.060	868	533	12.742	2.984	28.728	225.031	253.759
Total	17.043	14.114	7.484	16.952	6.629	6.655	32.198	23.938	125.013	806.170	931.183

FUENTES: INE. Estadística de variaciones residenciales
IEA. Estadística de variaciones residenciales en Andalucía

1.4.5. Migraciones de extranjeros según sexo y provincia de origen por provincia de destino. Año 2002*

	Destino										Resto de España
	Almería	Cádiz	Córdoba	Granada	Huelva	Jaén	Málaga	Sevilla	Andalucía		
Origen											
Mujeres											
Almería	842	7	9	53	6	6	38	15	976	825	
Cádiz	6	232	12	9	6	5	106	56	432	277	
Córdoba	4	6	80	11	8	14	45	26	194	224	
Granada	47	12	10	377	7	22	99	16	590	400	
Huelva	5	9	11	2	171	5	23	37	263	274	
Jaén	12	2	8	22	10	93	20	6	173	230	
Málaga	25	76	21	67	9	6	1.981	49	2.234	705	
Sevilla	7	28	20	4	37	3	54	556	709	430	
Resto de España	557	398	219	407	261	218	1.326	550	3.936	..	
Extranjero	6.049	363	1.210	1.483	589	273	11.060	2.821	23.848	..	
Total	7.554	1.133	1.600	2.435	1.104	645	14.752	4.132	33.355	..	
Hombres											
Almería	1.086	22	23	84	48	38	93	31	1.425	3.596	
Cádiz	9	217	7	12	12	8	115	44	424	330	
Córdoba	7	4	116	8	5	14	33	19	206	263	
Granada	56	13	16	414	14	25	119	32	689	643	
Huelva	13	17	24	14	227	39	35	52	421	862	
Jaén	15	3	14	19	33	128	29	8	249	644	
Málaga	38	89	25	80	10	16	1.920	45	2.223	907	
Sevilla	9	42	20	14	37	10	66	483	681	469	
Resto de España	870	404	204	489	482	552	1.575	565	5.141	..	
Extranjero	7.167	345	1.303	1.731	808	468	11.809	2.618	26.249	..	
Total	9.270	1.156	1.752	2.865	1.676	1.298	15.794	3.897	37.708	..	

FUENTE: IEA. Estadística de variaciones residenciales en Andalucía

*Los datos de extranjeros que llegan del extranjero al resto de España y los que se mueven del resto de España al resto de España no están disponibles.

1. Población y migraciones

1.4.6. Inmigraciones de nacionalidad extranjera procedentes de fuera de Andalucía según nacionalidad y grupo de edad por sexo y provincia de destino. Año 2002

	Mujeres								Andalucía
	Almería	Cádiz	Córdoba	Granada	Huelva	Jaén	Málaga	Sevilla	
Procedentes del extranjero									
Unión Europea									
Menos de 5 años	39	6	5	22	5	2	188	14	281
De 5 a 9 años	38	4	4	18	2	2	234	3	305
De 10 a 14 años	41	12	5	18	3	1	224	10	314
De 15 a 19 años	19	6	3	4	7	-	130	14	183
De 20 a 24 años	26	11	7	13	7	1	198	45	308
De 25 a 29 años	37	11	5	15	6	-	280	31	385
De 30 a 34 años	72	17	15	30	8	4	338	47	531
De 35 a 39 años	76	14	7	28	8	1	369	17	520
De 40 a 44 años	67	10	8	18	4	2	285	9	403
De 45 a 49 años	88	6	6	27	10	1	281	19	438
De 50 a 54 años	128	11	4	27	17	1	350	6	544
De 55 a 59 años	174	14	6	42	7	2	404	9	658
De 60 a 64 años	132	3	2	34	2	1	372	6	552
De 65 a 69 años	69	4	1	27	4	-	262	7	374
De 70 a 74 años	24	5	1	14	2	1	134	2	183
De 75 a 79 años	19	2	1	6	2	-	78	1	109
De 80 a 84 años	5	-	-	2	1	-	30	1	39
De 85 a 89 años	3	-	-	1	2	-	12	-	18
De 90 y más años	2	-	-	1	-	-	3	-	6
Total	1.059	136	80	347	97	19	4.172	241	6.151
Resto de Europa									
Menos de 5 años	87	3	16	9	7	1	44	13	180
De 5 a 9 años	124	1	8	11	5	-	67	17	233
De 10 a 14 años	109	5	19	14	8	3	51	12	221
De 15 a 19 años	144	6	29	29	17	2	69	18	314
De 20 a 24 años	359	4	45	86	49	11	201	49	804
De 25 a 29 años	369	5	39	70	34	13	242	60	832
De 30 a 34 años	240	6	34	50	20	8	185	46	589
De 35 a 39 años	132	1	20	26	23	6	146	30	384
De 40 a 44 años	103	3	16	19	19	2	179	32	373
De 45 a 49 años	50	2	15	15	15	2	134	29	262
De 50 a 54 años	37	-	4	11	7	1	92	18	170
De 55 a 59 años	12	-	3	5	2	-	38	7	67
De 60 a 64 años	1	-	2	6	1	-	25	2	37
De 65 a 69 años	1	-	-	2	-	-	16	2	21
De 70 a 74 años	1	-	1	1	-	-	9	1	13
De 75 a 79 años	-	-	1	-	-	-	2	-	3
De 80 a 84 años	-	-	-	-	-	-	3	-	3
De 85 a 89 años	-	-	-	1	-	-	-	-	1
De 90 y más años	-	-	-	-	-	-	-	-	-
Total	1.769	36	252	355	207	49	1.503	336	4.507
África									
Menos de 5 años	66	8	9	9	6	1	44	19	162
De 5 a 9 años	107	5	9	12	4	3	45	18	203
De 10 a 14 años	105	5	8	8	3	2	36	25	192
De 15 a 19 años	99	3	12	12	15	7	86	48	282
De 20 a 24 años	116	18	19	21	11	7	194	102	488
De 25 a 29 años	145	17	23	18	15	12	185	87	502
De 30 a 34 años	122	4	11	16	6	9	121	41	330

Hombres									
Almería	Cádiz	Córdoba	Granada	Huelva	Jaén	Málaga	Sevilla	Andalucía	
Procedentes del extranjero									
Unión Europea									
38	5	7	15	5	1	231	5	307	Menos de 5 años
41	5	2	14	1	-	263	8	334	De 5 a 9 años
46	5	1	13	3	1	243	12	324	De 10 a 14 años
24	5	1	11	8	1	96	7	153	De 15 a 19 años
30	5	4	10	7	1	154	36	247	De 20 a 24 años
47	9	10	23	13	3	255	44	404	De 25 a 29 años
63	27	13	29	20	3	325	46	526	De 30 a 34 años
89	21	13	26	11	3	412	25	600	De 35 a 39 años
71	14	1	32	16	-	368	25	527	De 40 a 44 años
89	9	9	28	10	-	285	23	453	De 45 a 49 años
129	15	12	34	13	1	358	14	576	De 50 a 54 años
149	6	4	38	11	-	441	10	659	De 55 a 59 años
146	10	6	50	11	-	423	10	656	De 60 a 64 años
130	3	1	34	1	1	365	4	539	De 65 a 69 años
44	3	1	20	4	1	184	3	260	De 70 a 74 años
11	-	-	13	3	-	88	1	116	De 75 a 79 años
8	-	-	1	-	-	25	2	36	De 80 a 84 años
1	-	-	1	-	-	13	-	15	De 85 a 89 años
2	-	-	-	-	-	6	-	8	De 90 y más años
1.158	142	85	392	137	16	4.535	275	6.740	Total
Resto de Europa									
104	4	10	19	1	2	59	9	208	Menos de 5 años
150	1	15	22	13	2	64	15	282	De 5 a 9 años
105	4	11	17	4	5	56	6	208	De 10 a 14 años
108	1	19	32	11	2	55	17	245	De 15 a 19 años
212	2	53	80	53	8	154	31	593	De 20 a 24 años
249	5	76	81	51	11	190	49	712	De 25 a 29 años
215	3	48	61	25	11	161	54	578	De 30 a 34 años
120	5	37	47	34	9	104	25	381	De 35 a 39 años
104	3	36	22	27	13	95	22	322	De 40 a 44 años
55	1	17	17	14	2	78	20	204	De 45 a 49 años
24	-	2	10	11	5	44	10	106	De 50 a 54 años
11	-	1	1	2	-	24	4	43	De 55 a 59 años
6	-	3	1	4	-	28	1	43	De 60 a 64 años
1	1	1	1	-	-	11	2	17	De 65 a 69 años
1	-	-	-	-	-	15	-	16	De 70 a 74 años
-	-	-	1	-	-	5	-	6	De 75 a 79 años
-	-	-	-	-	-	2	-	2	De 80 a 84 años
-	-	-	-	-	-	-	-	-	De 85 a 89 años
-	-	-	-	-	-	-	-	-	De 90 y más años
1.465	30	329	412	250	70	1.145	265	3.966	Total
África									
105	5	13	9	6	8	53	15	214	Menos de 5 años
129	7	9	9	14	4	48	32	252	De 5 a 9 años
119	3	9	6	14	7	60	37	255	De 10 a 14 años
152	10	15	13	13	13	114	76	406	De 15 a 19 años
283	12	61	56	39	30	284	132	897	De 20 a 24 años
477	22	68	58	50	55	352	136	1.218	De 25 a 29 años
373	7	40	43	39	41	273	113	929	De 30 a 34 años

CONTINÚA →

1. Población y migraciones

1.4.6. Inmigrantes de nacionalidad extranjera procedentes de fuera de Andalucía según nacionalidad y grupo de edad por sexo y provincia de destino. Año 2002

	Mujeres								Andalucía
	Almería	Cádiz	Córdoba	Granada	Huelva	Jaén	Málaga	Sevilla	
De 35 a 39 años	86	3	10	10	9	3	82	29	232
De 40 a 44 años	54	3	6	5	6	4	58	16	152
De 45 a 49 años	21	2	2	6	4	3	36	11	85
De 50 a 54 años	8	1	-	2	1	-	30	10	52
De 55 a 59 años	6	1	1	2	-	-	13	2	25
De 60 a 64 años	11	1	1	2	2	-	13	-	30
De 65 a 69 años	2	1	1	1	1	-	10	1	17
De 70 a 74 años	3	-	-	-	-	1	8	2	14
De 75 a 79 años	1	-	1	-	-	-	1	-	3
De 80 a 84 años	-	-	-	-	1	-	4	1	6
De 85 a 89 años	-	-	-	-	-	-	-	-	-
De 90 y más años	-	-	-	-	-	1	-	-	1
Total	952	72	113	124	84	53	966	412	2.776
América del Norte									
Menos de 5 años	2	1	1	-	-	-	11	4	19
De 5 a 9 años	3	-	-	1	-	-	6	4	14
De 10 a 14 años	1	-	-	2	-	-	8	3	14
De 15 a 19 años	1	1	1	1	-	1	2	7	14
De 20 a 24 años	4	1	4	2	-	1	8	13	33
De 25 a 29 años	2	-	1	1	1	-	10	15	30
De 30 a 34 años	8	-	1	2	1	1	18	16	47
De 35 a 39 años	2	1	1	3	-	-	11	14	32
De 40 a 44 años	-	1	1	3	-	-	4	8	17
De 45 a 49 años	3	-	1	-	-	-	6	2	12
De 50 a 54 años	1	-	1	-	-	-	9	1	12
De 55 a 59 años	2	-	-	1	-	-	8	2	13
De 60 a 64 años	-	-	-	1	-	-	9	2	12
De 65 a 69 años	1	1	-	-	-	-	1	2	5
De 70 a 74 años	1	-	-	-	-	-	4	-	5
De 75 a 79 años	-	-	-	1	-	-	2	2	5
De 80 a 84 años	-	-	-	-	-	-	4	-	4
De 85 a 89 años	-	-	-	-	-	-	-	-	-
De 90 y más años	-	-	-	-	-	-	-	-	-
Total	31	6	12	18	2	3	121	95	288
América Central									
Menos de 5 años	1	1	2	2	1	-	4	2	13
De 5 a 9 años	-	-	2	1	-	-	6	2	11
De 10 a 14 años	1	-	1	-	-	-	3	9	14
De 15 a 19 años	2	-	1	1	-	-	4	12	20
De 20 a 24 años	6	1	6	4	1	1	22	11	52
De 25 a 29 años	7	6	7	7	2	2	19	14	64
De 30 a 34 años	3	-	6	3	-	2	17	10	41
De 35 a 39 años	5	-	5	2	4	-	15	6	37
De 40 a 44 años	4	-	4	1	1	-	4	8	22
De 45 a 49 años	2	1	2	2	-	2	5	4	18
De 50 a 54 años	2	-	-	-	1	1	3	2	9
De 55 a 59 años	1	-	1	1	-	1	3	2	9
De 60 a 64 años	-	1	1	-	-	-	4	1	7
De 65 a 69 años	-	1	-	1	-	-	6	-	8
De 70 a 74 años	-	-	1	-	-	-	1	1	3
De 75 a 79 años	-	1	-	-	-	-	-	1	2
De 80 a 84 años	-	-	-	-	-	-	1	-	1
De 85 a 89 años	-	-	-	-	-	-	-	-	-
Total	34	12	39	25	10	9	117	85	331

Hombres									
Almería	Cádiz	Córdoba	Granada	Huelva	Jaén	Málaga	Sevilla	Andalucía	
195	6	18	31	24	15	169	70	528	De 35 a 39 años
116	4	13	7	6	9	85	32	272	De 40 a 44 años
53	2	8	12	5	2	49	22	153	De 45 a 49 años
27	2	1	4	1	4	29	12	80	De 50 a 54 años
9	-	-	1	-	3	17	3	33	De 55 a 59 años
4	1	1	1	-	1	13	6	27	De 60 a 64 años
3	2	1	-	1	-	6	1	14	De 65 a 69 años
1	-	2	-	1	-	2	-	6	De 70 a 74 años
2	-	-	-	-	-	4	1	7	De 75 a 79 años
2	-	-	-	-	-	2	-	4	De 80 a 84 años
-	-	-	-	-	-	-	-	-	De 85 a 89 años
5	-	-	-	-	-	-	-	5	De 90 y más años
2.055	83	259	250	213	192	1.560	688	5.300	Total
									América del Norte
3	1	1	-	-	-	11	9	25	Menos de 5 años
2	-	1	1	-	-	8	8	20	De 5 a 9 años
2	-	2	-	-	-	6	7	17	De 10 a 14 años
1	-	-	1	-	1	4	6	13	De 15 a 19 años
3	1	-	-	-	-	8	3	15	De 20 a 24 años
1	-	2	-	-	1	11	13	28	De 25 a 29 años
5	3	2	2	1	-	17	5	35	De 30 a 34 años
3	-	1	3	-	-	10	15	32	De 35 a 39 años
1	1	-	2	-	-	4	4	12	De 40 a 44 años
4	1	1	1	-	-	4	8	19	De 45 a 49 años
2	2	1	-	1	1	10	3	20	De 50 a 54 años
1	-	1	2	2	-	8	1	15	De 55 a 59 años
2	3	-	-	-	-	9	3	17	De 60 a 64 años
3	1	-	-	1	-	5	1	11	De 65 a 69 años
-	-	-	1	-	-	1	2	4	De 70 a 74 años
-	-	-	-	-	-	6	4	10	De 75 a 79 años
2	-	-	-	-	-	-	-	2	De 80 a 84 años
-	-	-	-	-	-	1	-	1	De 85 a 89 años
-	-	1	-	-	-	-	-	1	De 90 y más años
35	13	13	13	5	3	123	92	297	Total
									América Central
-	-	3	1	-	-	2	3	9	Menos de 5 años
3	-	-	-	-	-	7	3	13	De 5 a 9 años
-	-	2	-	1	-	7	2	12	De 10 a 14 años
1	-	2	2	-	-	4	3	12	De 15 a 19 años
1	-	2	-	-	-	6	3	12	De 20 a 24 años
-	2	4	2	-	1	23	13	45	De 25 a 29 años
1	1	7	1	-	-	20	11	41	De 30 a 34 años
4	3	1	3	-	-	14	8	33	De 35 a 39 años
1	-	4	-	-	-	10	4	19	De 40 a 44 años
3	-	2	1	-	-	2	2	10	De 45 a 49 años
-	-	1	3	-	-	4	2	10	De 50 a 54 años
2	-	1	-	1	-	1	2	7	De 55 a 59 años
-	1	2	1	-	-	1	3	8	De 60 a 64 años
-	-	-	-	-	-	2	1	3	De 65 a 69 años
-	-	-	-	-	-	1	-	1	De 70 a 74 años
-	-	-	-	-	-	-	-	-	De 75 a 79 años
-	-	-	-	-	-	-	1	1	De 80 a 84 años
-	-	-	-	-	-	1	-	1	De 85 a 89 años
16	7	31	14	2	1	105	61	237	Total

1. Población y migraciones

1.4.6. Inmigrantes de nacionalidad extranjera procedentes de fuera de Andalucía según nacionalidad y grupo de edad por sexo y provincia de destino. Año 2002

	Mujeres								Andalucía
	Almería	Cádiz	Córdoba	Granada	Huelva	Jaén	Málaga	Sevilla	
América del Sur									
Menos de 5 años	150	4	45	45	13	4	285	67	613
De 5 a 9 años	193	4	51	48	10	5	281	90	682
De 10 a 14 años	167	7	51	37	6	7	219	84	578
De 15 a 19 años	196	1	49	47	12	12	216	98	631
De 20 a 24 años	314	12	119	95	34	22	576	241	1.413
De 25 a 29 años	315	26	102	84	27	23	673	253	1.503
De 30 a 34 años	260	7	98	53	25	15	518	219	1.195
De 35 a 39 años	190	11	61	54	18	19	328	181	862
De 40 a 44 años	145	8	45	46	14	11	272	134	675
De 45 a 49 años	77	5	29	29	7	5	198	74	424
De 50 a 54 años	74	3	12	21	9	2	142	45	308
De 55 a 59 años	34	2	8	13	2	1	96	20	176
De 60 a 64 años	19	-	6	11	2	-	62	13	113
De 65 a 69 años	10	2	4	7	2	-	34	7	66
De 70 a 74 años	15	-	1	5	-	2	30	6	59
De 75 a 79 años	7	2	2	2	2	-	7	7	29
De 80 a 84 años	2	1	-	2	-	-	19	2	26
De 85 a 89 años	-	-	-	-	-	-	4	-	4
De 90 y más años	1	-	-	-	-	-	-	-	1
Total	2.169	95	683	599	183	128	3.960	1.541	9.358
Asia									
Menos de 5 años	4	-	-	2	1	1	7	10	25
De 5 a 9 años	-	-	2	1	-	2	9	9	23
De 10 a 14 años	-	-	3	1	-	2	11	7	24
De 15 a 19 años	1	-	3	-	1	1	11	7	24
De 20 a 24 años	6	2	3	2	1	1	23	11	49
De 25 a 29 años	6	-	2	1	1	1	32	20	63
De 30 a 34 años	5	1	4	4	1	1	36	24	76
De 35 a 39 años	4	1	8	1	-	2	22	9	47
De 40 a 44 años	2	1	2	-	1	1	22	6	35
De 45 a 49 años	2	1	-	1	-	-	9	2	15
De 50 a 54 años	1	-	2	-	-	-	13	1	17
De 55 a 59 años	1	-	-	-	-	-	4	2	7
De 60 a 64 años	2	-	1	1	-	-	5	3	12
De 65 a 69 años	1	-	-	-	-	-	1	-	2
De 70 a 74 años	-	-	-	-	-	-	2	-	2
De 75 a 79 años	-	-	-	-	-	-	-	-	-
De 80 a 84 años	-	-	-	-	-	-	1	-	1
Total	35	6	30	14	6	12	208	111	422
Oceanía									
Menos de 5 años	-	-	-	-	-	-	-	-	-
De 5 a 9 años	-	-	-	-	-	-	-	-	-
De 10 a 14 años	-	-	-	-	-	-	2	-	2
De 15 a 19 años	-	-	-	1	-	-	-	-	1
De 20 a 24 años	-	-	-	-	-	-	2	-	2
De 25 a 29 años	-	-	-	-	-	-	1	-	1
De 30 a 34 años	-	-	1	-	-	-	1	-	2
De 35 a 39 años	-	-	-	-	-	-	3	-	3
De 40 a 44 años	-	-	-	-	-	-	-	-	-
De 45 a 49 años	-	-	-	-	-	-	1	-	1
De 50 a 54 años	-	-	-	-	-	-	2	-	2
De 55 a 59 años	-	-	-	-	-	-	-	-	-
De 60 a 64 años	-	-	-	-	-	-	-	-	-

Hombres									
Almería	Cádiz	Córdoba	Granada	Huelva	Jaén	Málaga	Sevilla	Andalucía	
163	3	30	39	23	14	299	87	658	América del Sur
201	6	44	41	11	9	308	87	707	Menos de 5 años
175	3	43	35	13	10	267	99	645	De 5 a 9 años
192	1	53	49	15	7	209	74	600	De 10 a 14 años
344	9	92	88	42	20	503	156	1.254	De 15 a 19 años
323	7	77	118	27	17	707	172	1.448	De 20 a 24 años
265	10	70	73	20	11	550	155	1.154	De 25 a 29 años
184	1	52	70	16	19	399	126	867	De 30 a 34 años
154	3	35	46	9	6	314	98	665	De 35 a 39 años
102	2	30	39	10	7	220	37	447	De 40 a 44 años
35	3	14	8	5	1	124	23	213	De 45 a 49 años
30	3	5	12	3	1	84	9	147	De 50 a 54 años
12	2	2	5	-	-	42	6	69	De 55 a 59 años
7	1	2	3	-	-	21	8	42	De 60 a 64 años
4	1	4	3	-	-	17	3	32	De 65 a 69 años
3	1	-	2	-	-	4	1	11	De 70 a 74 años
2	1	-	1	-	-	2	-	6	De 75 a 79 años
-	-	-	-	-	-	-	-	-	De 80 a 84 años
1	-	1	-	-	-	-	1	3	De 85 a 89 años
2.197	57	554	632	194	122	4.070	1.142	8.968	De 90 y más años
									Total
4	-	4	-	-	3	8	4	23	Asia
2	1	1	-	-	2	14	9	29	Menos de 5 años
5	2	4	-	-	1	13	10	35	De 5 a 9 años
3	-	-	-	-	6	15	9	33	De 10 a 14 años
37	3	2	2	-	4	23	11	82	De 15 a 19 años
67	2	9	6	2	9	48	13	156	De 20 a 24 años
49	-	3	2	2	18	48	12	134	De 25 a 29 años
36	-	3	2	-	8	30	12	91	De 30 a 34 años
13	2	1	2	-	2	25	7	52	De 35 a 39 años
13	1	1	1	1	10	12	3	42	De 40 a 44 años
7	-	2	-	-	-	9	-	18	De 45 a 49 años
1	-	1	-	1	1	3	-	7	De 50 a 54 años
-	-	-	-	-	-	8	-	8	De 55 a 59 años
3	-	-	-	-	-	3	3	9	De 60 a 64 años
-	-	-	1	-	-	1	-	2	De 65 a 69 años
-	-	-	-	-	-	3	-	3	De 70 a 74 años
-	-	-	-	-	-	-	-	-	De 75 a 79 años
-	-	-	-	-	-	-	-	-	De 80 a 84 años
240	11	31	16	6	64	263	93	724	Total
									Oceanía
-	-	-	-	-	-	-	-	-	Menos de 5 años
-	-	-	1	-	-	-	-	-	De 5 a 9 años
-	-	-	-	-	-	2	-	2	De 10 a 14 años
-	-	-	-	-	-	-	-	1	De 15 a 19 años
-	-	-	-	-	-	1	-	1	De 20 a 24 años
-	-	-	-	-	-	-	-	-	De 25 a 29 años
-	-	-	1	-	-	1	-	2	De 30 a 34 años
1	-	-	-	-	-	-	2	3	De 35 a 39 años
-	-	-	-	-	-	1	-	1	De 40 a 44 años
-	-	-	-	-	-	-	-	-	De 45 a 49 años
-	-	1	-	-	-	-	-	1	De 50 a 54 años
-	-	-	-	-	-	1	-	1	De 55 a 59 años
-	-	-	-	-	-	1	-	1	De 60 a 64 años

1. Población y migraciones

1.4.6. Inmigrantes de nacionalidad extranjera procedentes de fuera de Andalucía según nacionalidad y grupo de edad por sexo y provincia de destino. Año 2002

	Mujeres								Andalucía
	Almería	Cádiz	Córdoba	Granada	Huelva	Jaén	Málaga	Sevilla	
De 65 a 69 años	-	-	-	-	-	-	-	-	-
De 70 a 74 años	-	-	-	-	-	-	1	-	1
Total	-	-	1	1	-	-	13	-	15
Apátridas									
De 10 a 14 años	-	-	-	-	-	-	-	-	-
De 35 a 39 años	-	-	-	-	-	-	-	-	-
De 50 a 54 años	-	-	-	-	-	-	-	-	-
Total	-	-	-	-	-	-	-	-	-
Total procedentes del extranjero	6.049	363	1.210	1.483	589	273	11.060	2.821	23.848
Resto de España									
Unión Europea									
Menos de 5 años	2	3	-	1	1	1	13	4	25
De 5 a 9 años	2	3	-	1	2	-	13	1	22
De 10 a 14 años	1	2	1	-	-	1	9	1	15
De 15 a 19 años	-	2	1	1	-	2	7	-	13
De 20 a 24 años	2	1	1	8	1	3	11	5	32
De 25 a 29 años	4	16	3	9	1	-	31	7	71
De 30 a 34 años	5	11	4	5	6	1	31	10	73
De 35 a 39 años	5	10	1	5	3	2	25	8	59
De 40 a 44 años	3	4	-	1	-	-	27	2	37
De 45 a 49 años	10	5	-	3	-	1	18	3	40
De 50 a 54 años	3	2	-	2	1	-	11	-	19
De 55 a 59 años	9	4	1	4	-	-	13	-	31
De 60 a 64 años	17	3	-	1	-	-	9	-	30
De 65 a 69 años	7	2	-	1	-	-	7	1	18
De 70 a 74 años	2	-	-	-	-	-	3	-	5
De 75 a 79 años	1	-	-	-	-	-	-	-	1
De 80 a 84 años	1	-	-	1	-	-	-	1	3
De 85 a 90 años	-	-	-	-	-	-	-	-	-
Total	74	68	12	43	15	11	228	43	494
Resto de Europa									
Menos de 5 años	3	-	-	2	-	2	6	1	14
De 5 a 9 años	4	-	-	-	1	2	3	-	10
De 10 a 14 años	3	-	-	-	1	2	8	1	15
De 15 a 19 años	6	1	-	2	2	1	2	1	15
De 20 a 24 años	13	3	6	8	6	2	17	5	60
De 25 a 29 años	13	4	5	4	9	5	28	6	74
De 30 a 34 años	14	2	3	5	6	4	14	3	51
De 35 a 39 años	4	1	-	1	5	2	15	4	32
De 40 a 44 años	7	2	3	3	9	1	7	2	34
De 45 a 49 años	3	1	-	4	5	1	10	1	25
De 50 a 54 años	-	1	1	1	-	2	1	1	7
De 55 a 59 años	-	-	1	-	1	-	3	-	5
De 60 a 64 años	-	-	-	-	-	-	1	-	1
De 65 a 69 años	-	-	-	-	-	-	1	-	1
De 70 a 74 años	1	-	-	-	-	-	-	-	1
De 75 a 79 años	-	-	-	-	-	-	-	-	-
De 80 a 84 años	-	-	-	-	-	-	-	1	1
Total	71	15	19	30	45	24	116	26	346

Hombres									
Almería	Cádiz	Córdoba	Granada	Huelva	Jaén	Málaga	Sevilla	Andalucía	
-	-	-	-	-	-	-	-	-	De 65 a 69 años
-	-	-	-	-	-	1	-	1	De 70 a 74 años
1	-	1	2	-	-	8	2	14	Total
-	1	-	-	-	-	-	-	1	Apátridas
-	1	-	-	-	-	-	-	1	De 10 a 14 años
-	-	-	-	1	-	-	-	1	De 35 a 39 años
-	2	-	-	1	-	-	-	3	De 50 a 54 años
7.167	345	1.303	1.731	808	468	11.809	2.618	26.249	Total procedentes del extranjero
									Resto de España
									Unión Europea
6	-	-	-	2	-	16	3	27	Menos de 5 años
-	3	-	1	-	-	9	2	15	De 5 a 9 años
2	2	1	1	-	1	8	2	17	De 10 a 14 años
-	5	2	1	-	-	3	-	11	De 15 a 19 años
2	1	-	6	2	2	14	4	31	De 20 a 24 años
3	7	2	9	7	-	33	10	71	De 25 a 29 años
5	8	1	10	1	-	40	18	83	De 30 a 34 años
6	9	1	3	3	1	26	9	58	De 35 a 39 años
7	8	-	11	1	1	24	2	54	De 40 a 44 años
6	4	1	2	1	2	13	5	34	De 45 a 49 años
3	5	1	4	3	-	20	3	39	De 50 a 54 años
12	5	1	4	2	-	16	2	42	De 55 a 59 años
10	1	1	4	2	-	12	-	30	De 60 a 64 años
10	4	-	3	1	-	7	-	25	De 65 a 69 años
6	-	-	-	1	-	5	1	13	De 70 a 74 años
2	-	-	-	-	-	-	-	2	De 75 a 79 años
-	-	-	-	-	-	-	-	-	De 80 a 84 años
-	-	-	-	-	-	1	-	1	De 85 a 90 años
80	62	11	59	26	7	247	61	553	Total
									Resto de Europa
6	-	-	1	-	3	6	1	17	Menos de 5 años
4	1	1	1	1	-	3	-	11	De 5 a 9 años
5	1	1	1	-	1	6	1	16	De 10 a 14 años
6	1	-	1	1	-	5	2	16	De 15 a 19 años
8	5	5	3	8	7	18	3	57	De 20 a 24 años
17	3	9	8	14	7	19	6	83	De 25 a 29 años
18	3	9	6	8	8	22	5	79	De 30 a 34 años
16	-	7	-	11	5	7	4	50	De 35 a 39 años
13	-	4	2	12	3	9	2	45	De 40 a 44 años
4	-	4	2	4	1	10	4	29	De 45 a 49 años
2	2	-	-	1	-	2	2	9	De 50 a 54 años
-	-	-	-	1	-	1	-	2	De 55 a 59 años
-	-	-	-	1	-	-	-	1	De 60 a 64 años
-	-	-	-	-	-	-	-	-	De 65 a 69 años
-	-	-	-	-	-	-	-	-	De 70 a 74 años
-	-	-	-	-	-	-	1	1	De 75 a 79 años
-	-	-	-	-	-	-	-	-	De 80 a 84 años
99	16	40	25	62	35	108	31	416	Total

1. Población y migraciones

1.4.6. Inmigrantes de nacionalidad extranjera procedentes de fuera de Andalucía según nacionalidad y grupo de edad por sexo y provincia de destino. Año 2002

	Mujeres								Andalucía
	Almería	Cádiz	Córdoba	Granada	Huelva	Jaén	Málaga	Sevilla	
África									
Menos de 5 años	13	8	2	5	1	3	11	4	47
De 5 a 9 años	7	8	1	2	4	2	12	5	41
De 10 a 14 años	4	8	-	-	-	1	11	1	25
De 15 a 19 años	2	8	1	7	3	4	14	7	46
De 20 a 24 años	15	12	3	17	10	5	37	14	113
De 25 a 29 años	24	17	4	14	13	10	47	14	143
De 30 a 34 años	28	8	3	12	6	3	26	10	96
De 35 a 39 años	8	18	2	8	4	1	33	8	82
De 40 a 44 años	5	8	1	4	2	1	13	2	36
De 45 a 49 años	3	8	-	5	-	2	16	1	35
De 50 a 54 años	2	2	-	2	1	-	7	-	14
De 55 a 59 años	2	-	-	1	1	-	2	-	6
De 60 a 64 años	1	1	-	-	-	-	1	-	3
De 65 a 69 años	1	-	-	-	-	-	-	-	1
De 70 a 74 años	-	1	-	-	-	-	1	-	2
De 75 a 79 años	-	-	-	-	-	1	-	-	1
De 80 a 84 años	-	-	-	-	-	-	-	-	-
Total	115	107	17	77	45	33	231	66	691
América del Norte									
Menos de 5 años	-	-	-	-	-	-	-	-	-
De 10 a 14 años	-	-	-	-	-	-	-	-	-
De 15 a 19 años	-	-	-	-	-	-	-	-	-
De 20 a 24 años	-	-	-	1	-	-	-	-	1
De 25 a 29 años	-	-	-	1	-	1	1	1	4
De 30 a 34 años	-	2	1	-	-	-	3	2	8
De 35 a 39 años	1	1	-	-	-	-	-	-	2
De 40 a 44 años	-	-	-	-	-	-	1	4	5
De 45 a 49 años	-	-	-	-	-	-	1	-	1
De 50 a 54 años	1	-	-	-	-	-	1	1	3
De 55 a 59 años	1	-	-	1	-	-	-	-	2
De 60 a 64 años	-	-	-	-	-	-	1	-	1
De 65 a 69 años	-	-	-	-	-	-	-	-	-
De 75 a 79 años	-	-	-	-	-	-	-	-	-
De 80 a 84 años	-	-	-	-	-	-	-	-	-
Total	3	3	1	3	-	1	8	8	27
América Central									
Menos de 5 años	-	-	-	-	-	-	1	1	2
De 5 a 9 años	-	-	-	-	1	-	-	2	3
De 10 a 14 años	-	-	-	-	1	1	-	1	3
De 15 a 19 años	-	-	-	-	1	-	-	1	2
De 20 a 24 años	-	3	1	2	2	1	3	2	14
De 25 a 29 años	4	-	2	1	-	3	12	6	28
De 30 a 34 años	4	5	5	2	2	2	6	12	38
De 35 a 39 años	1	1	1	-	1	1	5	6	16
De 40 a 44 años	2	3	-	-	2	1	4	1	13
De 45 a 49 años	1	1	-	1	-	-	1	1	5
De 50 a 54 años	-	-	-	2	-	-	1	1	4
De 55 a 59 años	-	1	-	1	-	-	2	1	5
De 60 a 65 años	-	-	-	-	-	-	-	-	-
De 65 a 69 años	-	-	-	-	-	-	-	1	1
De 70 a 74 años	1	2	-	-	-	-	-	-	3
Total	13	16	9	9	10	9	35	36	137

Hombres									
Almería	Cádiz	Córdoba	Granada	Huelva	Jaén	Málaga	Sevilla	Andalucía	
13	9	1	3	5	4	23	2	60	África
11	11	1	1	4	2	4	4	38	Menos de 5 años
8	11	-	5	6	4	4	3	41	De 5 a 9 años
20	9	-	5	1	15	25	11	86	De 10 a 14 años
30	16	7	16	41	67	71	29	277	De 15 a 19 años
68	35	16	35	80	87	108	37	466	De 20 a 24 años
55	34	10	29	54	66	103	30	381	De 25 a 29 años
42	30	9	21	27	47	59	18	253	De 30 a 34 años
35	18	2	6	14	34	40	14	163	De 35 a 39 años
15	9	2	5	13	18	22	6	90	De 40 a 44 años
7	4	1	2	4	10	13	2	43	De 45 a 49 años
4	6	1	2	5	2	3	1	24	De 50 a 54 años
1	2	-	-	-	1	5	-	9	De 55 a 59 años
-	1	-	-	-	-	2	-	3	De 60 a 64 años
-	1	-	-	-	-	-	-	1	De 65 a 69 años
1	-	-	-	-	-	-	-	1	De 70 a 74 años
-	2	-	-	-	-	1	-	3	De 75 a 79 años
-	-	-	-	-	-	-	-	3	De 80 a 84 años
310	198	50	130	254	357	483	157	1.939	Total
-	2	-	-	-	-	-	-	2	América del Norte
-	-	-	-	-	-	2	-	2	Menos de 5 años
-	-	-	-	-	-	1	-	1	De 5 a 9 años
-	-	-	-	-	-	-	1	1	De 10 a 14 años
-	-	1	2	-	-	2	1	6	De 15 a 19 años
-	-	-	-	-	1	-	-	1	De 20 a 24 años
-	2	-	1	-	-	2	2	7	De 25 a 29 años
-	1	-	1	-	-	3	-	5	De 30 a 34 años
-	1	-	-	-	-	-	-	1	De 35 a 39 años
-	-	-	1	-	1	-	2	4	De 40 a 44 años
-	-	-	-	-	-	1	1	2	De 45 a 49 años
-	-	-	-	-	-	-	-	-	De 50 a 54 años
-	-	-	1	-	-	-	-	1	De 55 a 59 años
-	1	-	-	-	-	-	-	1	De 60 a 64 años
-	-	-	-	-	-	-	-	-	De 65 a 69 años
-	-	-	-	-	-	-	-	-	De 70 a 74 años
-	7	1	6	-	2	11	7	34	Total
-	-	-	-	1	-	2	1	4	América Central
-	-	1	-	1	-	-	2	4	Menos de 5 años
-	2	-	-	2	-	3	-	7	De 5 a 9 años
-	-	-	-	1	-	-	1	2	De 10 a 14 años
-	-	-	1	-	1	3	1	6	De 15 a 19 años
1	2	1	1	-	-	6	4	15	De 20 a 24 años
2	3	1	1	-	-	5	2	14	De 25 a 29 años
6	1	-	-	-	-	6	4	17	De 30 a 34 años
2	-	1	2	-	-	2	1	8	De 35 a 39 años
-	-	-	-	-	-	2	-	2	De 40 a 44 años
-	-	-	-	-	-	2	1	3	De 45 a 49 años
-	-	-	-	1	-	2	2	5	De 50 a 54 años
-	-	-	-	-	-	1	-	1	De 55 a 59 años
-	-	-	-	-	-	-	-	-	De 60 a 64 años
-	-	-	-	-	-	1	-	1	De 65 a 69 años
11	8	4	5	6	1	35	19	89	Total

1. Población y migraciones

1.4.6. Inmigrantes de nacionalidad extranjera procedentes de fuera de Andalucía según nacionalidad y grupo de edad por sexo y provincia de destino. Año 2002

	Mujeres								Andalucía
	Almería	Cádiz	Córdoba	Granada	Huelva	Jaén	Málaga	Sevilla	
América del Sur									
Menos de 5 años	10	6	6	10	2	4	24	10	72
De 5 a 9 años	8	10	6	6	7	8	29	15	89
De 10 a 14 años	6	8	6	5	2	3	43	6	79
De 15 a 19 años	17	12	4	8	9	6	26	12	94
De 20 a 24 años	42	26	27	42	25	30	107	61	360
De 25 a 29 años	62	39	36	54	37	28	116	67	439
De 30 a 34 años	43	28	17	39	22	20	105	63	337
De 35 a 39 años	38	14	23	29	22	15	65	40	246
De 40 a 44 años	19	12	12	10	6	10	45	30	144
De 45 a 49 años	21	9	5	10	9	4	37	20	115
De 50 a 54 años	3	4	1	3	2	4	14	10	41
De 55 a 59 años	1	3	1	7	1	-	10	5	28
De 60 a 64 años	1	-	2	2	-	1	3	3	12
De 65 a 69 años	-	1	1	-	-	-	1	1	4
De 70 a 74 años	1	-	-	-	1	-	4	1	7
De 75 a 79 años	-	-	-	-	-	-	1	2	3
De 80 a 85 años	-	-	1	-	-	-	-	-	1
Total	272	172	148	225	145	133	630	346	2.071
Asia									
Menos de 5 años	1	1	1	-	-	2	6	-	11
De 5 a 9 años	-	2	-	1	-	-	2	1	6
De 10 a 14 años	-	-	-	-	-	1	7	-	8
De 15 a 19 años	-	2	1	2	-	-	5	2	12
De 20 a 24 años	1	1	2	2	-	1	11	7	25
De 25 a 29 años	6	5	3	1	-	1	14	6	36
De 30 a 34 años	-	3	2	4	-	1	12	2	24
De 35 a 39 años	1	2	1	5	-	1	7	5	22
De 40 a 44 años	-	-	-	2	-	-	4	2	8
De 45 a 49 años	-	-	3	1	1	-	7	-	12
De 50 a 54 años	-	1	-	1	-	-	3	-	5
De 55 a 59 años	-	-	-	1	-	-	-	-	1
De 60 a 65 años	-	-	-	-	-	-	-	-	-
Total	9	17	13	20	1	7	78	25	170
Oceanía									
De 35 a 39 años	-	-	-	-	-	-	-	-	-
Total	-	-	-	-	-	-	-	-	-
Apátridas									
De 35 a 39 años	-	-	-	-	-	-	-	-	-
Total	-	-	-	-	-	-	-	-	-
Total Resto de España	557	398	219	407	261	218	1.326	550	3.936

FUENTE: IEA. Estadística de variaciones residenciales en Andalucía

Hombres									
Almería	Cádiz	Córdoba	Granada	Huelva	Jaén	Málaga	Sevilla	Andalucía	
8	3	4	12	3	8	30	8	76	América del Sur
6	5	4	6	4	7	29	14	75	Menos de 5 años
11	4	2	9	3	3	25	6	63	De 5 a 9 años
12	6	4	7	5	5	17	8	64	De 10 a 14 años
53	10	14	44	22	26	75	37	281	De 15 a 19 años
44	17	19	50	26	20	87	53	316	De 20 a 24 años
53	12	13	39	22	17	98	49	303	De 25 a 29 años
31	15	12	23	15	13	78	33	220	De 30 a 34 años
24	6	9	19	13	11	44	16	142	De 35 a 39 años
20	7	6	11	8	3	24	10	89	De 40 a 44 años
4	2	-	9	3	3	18	6	45	De 45 a 49 años
3	1	1	2	-	1	10	3	21	De 50 a 54 años
1	-	-	1	1	-	1	1	5	De 55 a 59 años
-	-	-	-	-	-	2	-	2	De 60 a 64 años
-	-	-	-	-	-	2	1	3	De 65 a 69 años
-	-	-	-	-	-	1	-	1	De 70 a 74 años
-	-	-	-	-	-	-	-	-	De 75 a 79 años
-	-	-	-	-	-	-	-	-	De 80 a 85 años
270	88	88	232	125	117	541	245	1.706	Total
									Asia
1	3	1	-	-	-	7	4	16	Menos de 5 años
1	1	2	-	-	-	3	-	7	De 5 a 9 años
-	-	-	1	-	-	3	2	6	De 10 a 14 años
1	2	-	-	1	-	6	1	11	De 15 a 19 años
18	2	-	9	-	7	15	7	58	De 20 a 24 años
17	4	2	5	1	8	31	11	79	De 25 a 29 años
24	4	2	2	3	12	32	12	91	De 30 a 34 años
17	5	1	8	3	1	24	3	62	De 35 a 39 años
10	2	1	1	-	1	11	5	31	De 40 a 44 años
8	2	1	3	1	2	10	-	27	De 45 a 49 años
2	-	-	2	-	2	4	-	10	De 50 a 54 años
1	-	-	-	-	-	2	-	3	De 55 a 59 años
-	-	-	-	-	-	1	-	1	De 60 a 65 años
100	25	10	31	9	33	149	45	402	Total
									Oceanía
-	-	-	1	-	-	-	-	1	De 35 a 39 años
-	-	-	1	-	-	-	-	1	Total
									Apátridas
-	-	-	-	-	-	1	-	1	De 35 a 39 años
-	-	-	-	-	-	1	-	1	Total
870	404	204	489	482	552	1.575	565	5.141	Total Resto de España