

4. Mercado de trabajo

Índice del capítulo 4

Introducción	327
Fuentes y metodología	329
Conceptos y definiciones	333
4.1. Activos	337
4.1.1. Evolución de la población de 16 y más años según su relación con la actividad económica por sexo. Años 1997-2002	337
4.1.2. Evolución de la población de 16 y más años por su relación con la actividad económica, sexo y provincia. Años 1997-2002	338
4.1.3.G. Índice de feminización de la población activa por provincia. Año 2002	342
4.1.4. Evolución de la población de 16 y más años inactiva según sexo y grupo de edad por tipo de inactividad en Andalucía. Años 1997-2002	342
4.1.5. Evolución de la población activa según sexo por provincia. Años 1997-2002	346
4.1.6. Evolución de la población activa según sexo y grupo de edad por estado civil en Andalucía. Años 1997-2002	347
4.1.7. Evolución de la población activa por sexo, grupo de edad y provincia. Años 1997-2002	350
4.1.8. Evolución de la tasa de actividad según sexo y grupo de edad en Andalucía. Años 1998-2002	354
4.1.9.G. Evolución de la tasa de actividad de la población femenina según grupo de edad en Andalucía. Años 1996-2002	354
4.1.10.G. Evolución de la tasa de actividad de la población masculina según grupo de edad en Andalucía. Años 1996-2002	355
4.1.11. Evolución de la población activa según sexo y grupo de edad por estudios terminados en Andalucía. Años 1997-2002	355
4.1.12.G. Evolución del índice de feminización de la población activa según estudios terminados en Andalucía. Años 1996-2002	359
4.1.13. Evolución de la población activa por sexo, estudios terminados y provincia. Años 1997-2002	360
4.1.14. Evolución de la población activa según sexo por sector económico en Andalucía. Años 1997-2002	364
4.2. Ocupados	365
4.2.1. Evolución de la población ocupada según sexo por provincia. Años 1997-2002	365
4.2.2.G. Índice de feminización de la población ocupada por provincia. Año 2002	366
4.2.3. Evolución de la población ocupada según sexo y grupo de edad por estado civil en Andalucía. Años 1997-2002	367
4.2.4. Evolución de la población ocupada por sexo, grupo de edad y provincia. Años 1997-2002	370
4.2.5. Evolución de la tasa de empleo según sexo y grupo de edad en Andalucía. Años 1997-2002	374
4.2.6.G. Evolución de la tasa de empleo de la población femenina según grupo de edad en Andalucía. Años 1987-2002	374
4.2.7.G. Evolución de la tasa de empleo de la población masculina según grupo de edad en Andalucía. Años 1987-2002	375

4.2.8.	Evolución de la población ocupada según sexo y grupo de edad por estudios terminados en Andalucía. Años 1997-2002	375
4.2.9.G.	Evolución del índice de feminización de la población ocupada por estudios terminados en Andalucía. Años 1987-2002	379
4.2.10.	Evolución de la población ocupada por sexo, estudios terminados y provincia. Años 1997-2002	380
4.2.11.	Evolución de la población ocupada según sexo por sector económico en Andalucía. Años 1997-2002	384
4.2.12.	Evolución de la población ocupada según sexo por situación profesional. Años 1997-2002	384
4.2.13.	Evolución de la población ocupada según sector económico por sexo y provincia. Años 1997-2002	386
4.2.14.	Evolución de la población ocupada según rama de actividad por sexo en Andalucía. Años 1998-2002	388
4.2.15.G.	Población ocupada según rama de actividad por sexo en Andalucía. Año 2002	388
4.2.16.	Evolución de la población ocupada según profesión por sexo en Andalucía. Años 1998-2002	389
4.2.17.	Evolución de la población asalariada según sexo y sector económico en Andalucía. Años 1997-2002	389
4.2.18.	Evolución de la población asalariada según sector económico por sexo y provincia. Años 1997-2002	390
4.2.19.	Evolución de la población ocupada asalariada según tamaño de la empresa del sector privado por sexo en Andalucía. Años 1998-2002	392
4.2.20.	Evolución de la población ocupada asalariada según antigüedad en la empresa por sexo en Andalucía. Años 1998-2002	392
4.2.21.	Evolución de los trabajadores afiliados a la Seguridad Social en alta laboral según sexo por grupo de edad en Andalucía. Años 1998-2002	393
4.2.22.	Trabajadores afiliados a la Seguridad Social en alta laboral según sexo por grupo de edad y provincia. Año 2002	393
4.2.23.	Trabajadores afiliados a la Seguridad Social en alta laboral según rama de actividad por sexo y provincia. Año 2002	394
4.3.	Población desempleada	397
4.3.1.	Evolución de la población parada según sexo por provincia. Años 1997-2002	397
4.3.2.G.	Índice de feminización de la población parada según provincia. Año 2002	398
4.3.3.	Evolución de la tasa de paro según sexo y grupo de edad en Andalucía. Años 1997-2002	398
4.3.4.G.	Evolución de la tasa de paro de la población femenina andaluza según grupo de edad. Años 1987-2002	399
4.3.5.G.	Evolución de la tasa de paro de la población masculina andaluza según grupo de edad. Años 1987-2002	399
4.3.6.	Evolución de la población parada según sexo y grupo de edad por estudios terminados en Andalucía. Años 1998-2002	400
4.3.7.G.	Evolución del índice de feminización de la población parada andaluza según estudios terminados. Años 1987-2002	403
4.3.8.	Evolución de la población parada según sexo y sector económico en Andalucía. Años 1997-2002	404
4.3.9.	Evolución de la población parada según sexo y grupo de edad por tiempo de búsqueda de empleo en Andalucía. Años 1997-2002	405
4.3.10.	Evolución del paro registrado según sexo por tiempo de búsqueda de empleo en Andalucía. Años 1997-2002	409
4.3.11.	Paro registrado según sexo por tiempo de búsqueda de empleo y provincia. Año 2002	410
4.3.12.G.	Índice de feminización del paro registrado por tiempo de búsqueda de empleo en Andalucía. Año 2002	411
4.3.13.	Evolución del número de beneficiarios de prestaciones por desempleo por sexo y provincia. Años 1998-2002	411
4.3.14.	Evolución del número de beneficiarios de prestaciones por desempleo (nivel contributivo) según sexo por provincia. Años 1998-2002	412
4.3.15.	Evolución del número de beneficiarios de subsidio por desempleo (nivel asistencial) por sexo y provincia. Años 1998-2002	412
4.3.16.	Evolución de la tasa de cobertura bruta de los beneficiarios de prestaciones por desempleo por sexo y provincia. Años 1998-2002	413
4.3.17.	Evolución de la tasa de cobertura bruta de los beneficiarios de prestaciones (nivel contributivo) por desempleo por sexo y provincia. Años 1998-2002	413
4.3.18.	Evolución de la tasa de cobertura bruta de los beneficiarios de subsidio (nivel asistencial) por desempleo por sexo y provincia. Años 1998-2002	414
4.3.19.	Evolución del número de trabajadores eventuales agrarios subsidiados por sexo y provincia. Años 1998-2002	415

4.4.	Calidad de vida en el trabajo (duración, satisfacción, seguridad, relaciones laborales, conflictividad, etc.)	416
4.4.1.	Evolución de la población asalariada según sexo y tipo de jornada por tipo de contrato en Andalucía. Años 1998-2002	416
4.4.2.	Evolución de los efectivos laborales con remuneración igual al salario mínimo interprofesional por sexo. Años 1997-2002	418
4.4.3.G.	Evolución del índice de feminización de los efectivos laborales con remuneración igual al salario mínimo interprofesional. Años 1997-2002	419
4.4.4.	Evolución del número de contratos de trabajo registrados según sexo y tipo por grupo de edad en Andalucía. Años 1998-2002	419
4.4.5.G.	Índice de feminización de los contratos de trabajo registrados según modalidad en Andalucía. Año 2002	421
4.4.6.	Número de contratos de trabajo registrados según tipo por sexo, grupo de edad y provincia. Año 2002	422
4.4.7.	Evolución de los accidentes en jornada de trabajo con baja según gravedad y sexo del trabajador accidentado en Andalucía. Años 1997-2002	430
4.4.8.	Accidentes en jornada de trabajo con baja según sexo y grupo de edad por gravedad del trabajador accidentado en Andalucía. Años 2001-2002	431
4.4.9.	Evolución del número de jornadas no trabajadas por accidentes en jornada de trabajo con baja, según sector de actividad y sexo por gravedad en Andalucía. Años 1997-2002	432
4.5.	Salarios	434
4.5.1.	Ganancia anual media según sexo y ocupación (grupos principales de la CNO-94) por grupo de edad de los trabajadores en Andalucía. Año 1995	434
4.5.2.	Ganancia anual media según estudios realizados por sexo y tipo de contrato de los trabajadores en Andalucía. Año 1995	435
4.5.3.	Ganancia anual media según rama de actividad (secciones CNAE-93) por sexo y tipo de jornada de los trabajadores en Andalucía. Año 1995	435

Introducción

El disponer o no de un trabajo retribuido es una de las circunstancias que más condicionan la vida de los ciudadanos y ciudadanas. El estudio de los datos de población y actividad económica desagregado por sexos hace aflorar diferencias de género cuyo conocimiento, tanto en el ámbito público como en la esfera privada, resulta fundamental.

Con este afán este capítulo presenta algunas de las características más relevantes del mercado de trabajo en Andalucía. Su estructura se articula en torno a cinco subcapítulos: "Activos", "Ocupados", "Población desempleada", "Calidad de vida en el trabajo (duración,

satisfacción, seguridad, relaciones laborales, conflictividad, etc.)" y "Salarios".

Los tres primeros hablan de la fuerza de trabajo, tanto disponible (población activa) como la efectivamente empleada (población ocupada) y la que, deseando trabajar, no encuentra trabajo (población parada).

Por su parte, los dos últimos subcapítulos tienen como objetivo presentar otros aspectos de interés, como son las condiciones de trabajo y la remuneración de los ocupados atendiendo a distintas características.

Fuentes y metodología

Encuesta de Población Activa. INE

La Encuesta de Población Activa, que realiza el INE desde 1964, es una investigación continua y de periodicidad trimestral dirigida a la población que reside en viviendas familiares, es decir, las utilizadas todo el año o la mayor parte de él como vivienda habitual o permanente. El objetivo de la EPA es conocer la actividad económica en lo relativo a su componente humano. En este sentido, su finalidad principal es obtener datos de la fuerza de trabajo y de sus diversas categorías (activos, ocupados, parados, inactivos) y clasificaciones de estas categorías según diversas variables.

Se trata de una operación de carácter muestral que abarca, aproximadamente, a 64.000 familias, (de las cuales alrededor de 10.500 corresponden a Andalucía) lo que representa para España una muestra aproximadamente de 200.000 personas y para Andalucía de 35.000. La encuesta se extiende de forma uniforme a lo largo de las doce semanas del trimestre. En general, todos los datos que se obtienen mediante las entrevistas personales hacen referencia a la situación laboral del entrevistado durante una determinada semana (la anterior a la fecha de la entrevista) del trimestre, y el dato publicado para un trimestre tiene un carácter de promedio.

El método de muestreo utilizado es el muestreo bietápico con estratificación de las unidades de la primera etapa, las cuales son las secciones censales. Las unidades de la segunda etapa son las viviendas familiares, que se renuevan parcialmente en una sexta parte para evitar el cansancio de las familias que colaboran. Dentro de las unidades de la segunda etapa no se realiza submuestreo alguno, recogiendo información de todas las personas que tengan su residencia habitual en las mismas.

En 2002 la EPA se ha modificado al aplicarse una serie de cambios metodológicos que afectan a algunas de las definiciones utilizadas por la encuesta y al proceso de cálculo de resultados. Dichos cambios son los siguientes:

- Se utilizan las nuevas proyecciones de población del INE.
- Se introduce una mejora técnica en el cálculo de totales mediante reponderación de los factores de elevación.
- Se considera una nueva definición de parado, establecida en el reglamento nº 1897/2000 de la Comisión Europea de 7 de septiembre de 2000.

La aplicación de estas modificaciones produce cambios en las series de población ocupada, parada e inactiva, hasta ahora realizadas con la anterior metodología. El INE en su página web ofrece información detallada sobre estos cambios y sus repercusiones.

En lo que se refiere a los resultados de esta operación estadística, estos se publican fundamentalmente en dos tomos distintos:

- *Resultados detallados*: ofrece datos a escala nacional.
- *Principales resultados*: facilita datos por comunidades autónomas y por provincias, pero con un grado de desagregación inferior al del tomo anterior.

Además con esta información se realizan otras publicaciones con datos anuales, datos de migraciones, etc.

Estadística de empleo. INEM

La información para la confección de esta estadística se obtiene el último día hábil de cada mes de la base de datos corporativa actualizada en tiempo real por todas las Oficinas de Empleo del INEM. A diferencia de la EPA, en la que la información se obtiene como resultado de una operación muestral, la información que ofrece esta estadística tiene carácter exhaustivo y es el resultado de la acción administrativa que lleva a cabo el INEM.

La Estadística de empleo proporciona cifras relativas a las demandas y ofertas de empleo por parte de los trabajadores y las empresas respectivamente, tanto las pendientes de satisfacer en el día de cierre de la estadística como las altas en el mes, flujo de colocaciones registradas, paro registrado y beneficiarios de prestaciones por desempleo.

La actividad económica en las tablas de demanda indica aquella rama en la que trabaja el demandante o en la que realizó el último trabajo. Estas ramas de actividad son las correspondientes a la Clasificación Nacional de Actividades Económicas (CNAE-93).

Tanto en esta estadística como en la EPA se facilitan datos relativos al número de parados. Sin embargo, las cifras que facilitan ambas fuentes discrepan considerablemente. La razón fundamental de esas discrepancias está en que la definición de población parada es distinta para cada una de ellas. Incluso las denominaciones son distintas. En la EPA se habla de "Población parada" y, en cambio, el INEM habla de "Paro

registrado". Para la EPA, una persona está parada cuando tiene 16 o más años y durante la semana de referencia ha estado sin trabajo, disponible para trabajar y buscando activamente empleo¹. Igualmente, para la EPA es parada aquella persona que ya ha encontrado un trabajo y está a la espera de incorporarse a él, siempre que verifique las dos primeras condiciones. Sin embargo, la definición de paro registrado que utiliza el INEM viene recogida en la Orden Ministerial de 11 de marzo de 1985. Según esta definición, el paro registrado está constituido por el total de demandas en alta existentes a fin de mes, salvo un conjunto de excepciones que se detallan en la citada orden. A tenor de esta última definición, para ser considerado como parado no basta con querer trabajar y estar disponible para ello, sino que es necesario, además, demandar un puesto de trabajo en las oficinas del INEM.

Anuario de estadísticas laborales y de asuntos sociales. Ministerio de Trabajo y Asuntos Sociales.

Esta publicación del Ministerio de Trabajo y Asuntos Sociales ofrece información que procede de otras publicaciones y operaciones estadísticas del propio Ministerio (*Boletín de estadísticas laborales*, Encuesta de coyuntura laboral, etc.) y de otras instituciones, como el INE (en el caso de la EPA). En general, los datos que se publican en este anuario, salvo aquellos que proceden de encuestas específicas del Ministerio o de otras publicaciones, surgen como resultado de procesar la información primaria que aportan las unidades del Ministerio responsables de la gestión de las materias objeto de investigación y las comunidades autónomas que tienen transferidas competencias, o bien mediante la explotación directa de los ficheros de gestión.

Esta publicación recopila los principales datos sociolaborales de España y su contenido está estructurado en seis apartados: los cuatro primeros contienen información estadística referida a las áreas temáticas de Mercado de trabajo, Formación profesional y medidas de apoyo al empleo, Condiciones de trabajo, calidad de vida en el mismo y relaciones laborales, Protección social y asuntos sociales; el quinto apartado, denominado Otra información sociolaboral y económica, incluye las macromagnitudes básicas de la Contabilidad Nacional de España y otra información que, sin tener carácter estrictamente estadístico, es fundamental para

1. Según el Reglamento (CE) 1897/2000 los únicos métodos de búsqueda de empleo considerados activos son:

- Estar en contacto con una oficina pública de empleo con el fin de encontrar trabajo, cualquiera que sea la parte que haya tomado la iniciativa (la renovación de la inscripción por razones puramente administrativas no constituye un planteamiento activo).
- Estar en contacto con una oficina privada (oficina de empleo temporal, empresa especializada en contratación, etc.) con el fin de encontrar trabajo.
- Enviar una candidatura directamente a los empleadores.
- Indagar a través de relaciones personales, por mediación de sindicatos, etc.
- Anunciarse o responder a anuncios de periódicos.
- Estudiar las ofertas de empleo.
- Participar en una prueba, concurso o entrevista, en el marco de un procedimiento de contratación.
- Buscar terrenos, locales o material.
- Realizar gestiones para obtener permisos, licencias o recursos financieros.

Estos métodos deben haberse utilizado en las cuatro semanas anteriores a la entrevista.

enmarcar en su contexto los datos de los apartados anteriores, tal es el caso de las Cuentas del Sistema de la Seguridad Social y la información legal complementaria; en el sexto y último apartado, Estadísticas internacionales, se ofrecen datos básicos sobre mercado de trabajo, protección social y diversos aspectos económicos referidos, principalmente, a los países de la Unión Europea.

Encuesta de estructura salarial. INE

La Encuesta de estructura salarial de 1995 es una operación estadística dirigida a conocer la estructura y distribución de los salarios de acuerdo con distintos criterios de clasificación (edad, sexo, nivel de instrucción, sector económico, rama de actividad, profesión, antigüedad, etc.) y con periodicidad cuatrienal. Esta operación se realiza en el marco de la Unión Europea.

El ámbito geográfico abarca todo el territorio nacional, con datos conjuntos para Ceuta y Melilla.

Esta encuesta presenta la novedad frente a otras de que recoge la información sobre salarios de forma individual, de tal manera que el ámbito poblacional está formado por todos los trabajadores por cuenta ajena que presten sus servicios en centros de cotización con 10 o más trabajadores y figuren en nómina a 31 de diciembre de 1995.

Los sectores que no cubre la encuesta son la Agricultura, la Administración pública, la Sanidad, la Educación y otras actividades de menos peso en la economía.

Todos los conceptos salariales se recogen en valores brutos, antes de practicar la retenciones a cuenta del IRPF o las contribuciones a la Seguridad Social por parte del trabajador.

El método de muestreo utilizado es el muestreo bietápico estratificado, donde las unidades de la primera etapa son las cuentas de cotización a la Seguridad Social, mientras que las de la segunda etapa son los trabajadores.

Encuesta de Coyuntura Laboral. Ministerio de Trabajo y Asuntos Sociales

La Encuesta de Coyuntura Laboral es una investigación por muestreo de periodicidad trimestral dirigida a empresas. Sus fines son múltiples, de entre los que destacan como más importantes: proporcionar información sobre los efectivos laborales y su composición, la movilidad laboral y sus causas, las jornadas laborales efectivas, las ausencias al trabajo y sus motivaciones, etc.

El directorio utilizado es el fichero de las Cuentas de Cotización a la Seguridad Social. El marco de referencia lo constituyen las unidades de este directorio (cuentas de cotización) que pertenecen al ámbito investigado por la encuesta.

El ámbito geográfico de la encuesta es todo el territorio nacional, con excepción de Ceuta y Melilla, y el ámbito poblacional abarca a los trabajadores asalariados afiliados al Régimen General de la Seguridad Social y al Régimen Especial de la Minería del Carbón.

Sectorialmente, la encuesta va dirigida a todas las actividades económicas de la Industria, Construcción y Servicios, excluyéndose de este último sector la Administración Pública, Defensa y Seguridad Social obligatoria, Organismos extraterritoriales y Organizaciones religiosas.

El periodo de referencia, tanto de la información recogida como de los resultados de la encuesta, es el siguiente: para los efectivos laborales, el último día del trimestre de referencia; los datos de altas, bajas y modificaciones de contrato de efectivos laborales, así como los relativos a jornada van referidos al conjunto del trimestre de referencia; y las opiniones empresariales al trimestre siguiente o a igual trimestre del año siguiente al del trimestre de referencia.

El tipo de muestreo aplicado en la encuesta es el muestreo estratificado. Los criterios de estratificación son las comunidades autónomas (cada una es considerada como una población independiente) y el tamaño de los centros de trabajo. Las unidades de muestreo son los centros pertenecientes al ámbito de la encuesta que figuran en el directorio de la Seguridad social. El tamaño de la muestra es de 12.000 unidades y se investiga exhaustivamente los centros de más de 500 trabajadores.

Estadística de accidentes de trabajo. Ministerio de Trabajo y Asuntos Sociales

Esta estadística tiene por objeto proporcionar información sobre la siniestralidad laboral.

Los datos se obtienen de la información contenida en los siguientes documentos:

- Parte de accidente de trabajo.
- Relación de altas o fallecimientos de accidentados.
- Relación de accidentes de trabajo ocurridos sin baja médica.

A su vez, toda la información que facilita esta publicación se refiere exclusivamente a los accidentes de trabajo ocurridos a los trabajadores afiliados a alguno de los regímenes de la Seguridad social que tienen cubierta de forma específica dicha contingencia, ya que son los únicos obligados a presentar los documentos que sirven de base para la obtención de los datos estadísticos.

Estadística de Contratos Registrados. IMEM

La Estadística de contratos registrados la elabora el INEM con periodicidad mensual y se obtiene de la información contenida en la Base de datos corporativa alimentada por las oficinas de empleo donde se formalizan los registros de los contratos y comunicaciones. El último día de cada mes se realiza una extracción de la que se obtienen los datos para la confección de la Estadística.

En lo que a las comunicaciones se refiere, hay que señalar que el Estatuto de los Trabajadores establece, en su artículo 16, que los empresarios están obligados a comunicar a la Oficina Pública de Empleo el contenido de los contratos de

trabajo celebrados o las prórrogas de los mismos, deban o no formalizarse por escrito, en los diez días siguientes a su concertación.

La Estadística de contratos registrados ofrece información sobre las características de la contratación como medio para analizar el uso y comportamiento de los diversos tipos de contratos existentes con respecto a distintos colectivos y a sus particularidades tales como sexo, edad, etc. Constituye un indicador mensual de la evolución del empleo, aunque no estrictamente de su nivel, debido a la rotación en el empleo temporal.

El eje básico de esta publicación gira en torno a los tipos de contratos que formalizan durante el periodo de referencia (el mes) y la tipología de los mismos abarca un amplio abanico, cuyas características aparecen reguladas en la normativa vigente.

Ministerio de Trabajo y Asuntos Sociales. Subdirección General de Estadísticas Sociales y Laborales

La información relativa a los trabajadores afiliados a la Seguridad social en alta laboral se obtiene de la explotación estadística del fichero de afiliación de los trabajadores a los distintos regímenes de la Seguridad social, cuya gestión corresponde a la Tesorería General de la Seguridad Social. Dicha explotación es efectuada por la Subdirección General de Informática de la Tesorería General de la Seguridad Social, siguiendo las instrucciones y especificaciones dadas por la Subdirección General de Estadísticas Sociales y Laborales del Ministerio de Trabajo y Asuntos Sociales, siendo esta última unidad la que suministra la información.

Otras fuentes estadísticas

- IEA. El Mercado de trabajo en Andalucía. Datos Estructurales 2003.
- Consejería de Empleo y Desarrollo Tecnológico. Cuaderno de estadísticas sociolaborales.
- Ministerio de Trabajo y Asuntos Sociales. Boletín de estadísticas laborales.
- Ministerio de Trabajo y Asuntos Sociales. Estadística de convenios colectivos de trabajo.
- Ministerio de Trabajo y Asuntos Sociales. Estadística de huelgas y cierres patronales.
- Ministerio de Trabajo y Asuntos Sociales. Estadística de regulación de empleo.
- Ministerio de Trabajo y Asuntos Sociales. Estadística de mediación, arbitraje y conciliación.
- Ministerio de Trabajo y Asuntos Sociales. Estadística de permisos de trabajo a extranjeros.

Conceptos y definiciones

Población activa

Población activa

Son las personas de 16 o más años que, durante la semana de referencia (la anterior a aquella en que se realiza la entrevista de la EPA), suministran mano de obra para la producción de bienes y servicios o están disponibles y en condiciones de incorporarse a dicha producción. Se subdividen en ocupados y parados.

Población contada aparte

Los varones que cumplen el servicio militar (o el servicio social sustitutorio) se consideran población contada aparte, esto es, no se les incluye entre los activos ni entre los inactivos, independientemente de que durante la semana de referencia trabajaran o no. En España, este colectivo ha dejado de existir en diciembre de 2001.

Población inactiva

La población inactiva alcanza a todas aquellas personas de 16 o más años, de uno u otro sexo, no clasificadas como ocupadas o como paradas durante la semana de referencia.

Tasa de actividad

Porcentaje de activos respecto de la población de 16 y más años.

Población ocupada

Población ocupada

Son las personas de 16 o más años que durante la semana de referencia han tenido un trabajo por cuenta ajena (asalariados) o ejercido una actividad por cuenta propia, pudiendo haber estado durante la semana de referencia:

- trabajando al menos una hora a cambio de un sueldo, salario, beneficio empresarial o ganancia familiar, en metálico o en especie; o
- con empleo pero sin trabajar, es decir, ausentes de su trabajo pero manteniendo un fuerte vínculo con él (espera

poder reincorporarse a su trabajo al término de la contingencia que origina la ausencia).

Población asalariada

Población ocupada que durante la semana de referencia han tenido un trabajo por cuenta ajena.

Tasa de empleo

Cociente entre el número total de ocupados y la población de 16 y más años.

Población desempleada

Población parada

Personas de 16 o más años que durante la semana de referencia hayan estado simultáneamente:

- sin trabajo: que no hayan tenido un empleo por cuenta ajena o por cuenta propia durante la semana de referencia,
- en busca activa de trabajo (en el sentido estipulado por el Reglamento 1897/2000 de la Comisión Europea): que hayan tomado medidas concretas para buscar un trabajo por cuenta ajena o hayan hecho gestiones para establecerse por su cuenta durante el mes precedente,
- disponibles para trabajar: que estén en condiciones de comenzar a hacerlo en un plazo de dos semanas a partir del domingo de la semana de referencia.

También se consideran paradas las personas de 16 y más años que durante la semana de referencia hayan estado sin trabajo, disponibles para trabajar y que no buscan empleo porque ya han encontrado uno al que se incorporarán en fecha posterior a la semana de referencia.

Asimismo, son paradas las personas ausentes del trabajo a consecuencia de una suspensión por regulación de empleo que no crean poder incorporarse a la empresa y que hayan buscado trabajo y que estén disponibles para desempeñarlo.

Tasa de paro

Cociente entre el número de parados y el de activos.

Paro registrado

Está constituido por el total de demandas de empleo en alta, registradas por el INEM, existentes el último día de cada mes, excluyendo las que correspondan a situaciones laborales descritas en la Orden Ministerial de 11 de Marzo de 1985 (B.O.E. de 14/3/85) por la que se establecen criterios estadísticos para la medición del paro registrado.

De acuerdo con esta Orden, se excluyen del paro registrado todas aquellas demandas que al final del mes de referencia se encuentran en alguna de las siguientes situaciones: demandas de pluriempleo, demandas de trabajadores con empleo que buscan otro, demandas de participantes en trabajos de Colaboración social, demandas de jubilados, demandas de empleo coyuntural, demandas de jornada inferior a 20 horas semanales, demandas de estudiantes, demandas suspendidas, demandas de beneficiarios de prestaciones por desempleo en situación de compatibilidad de empleo, demandas de trabajadores eventuales agrarios subsidiados, demandas de solicitantes que rechazan acciones de inserción laboral adecuadas, y demandas afectadas por otras causas.

Beneficiarios de prestaciones por desempleo (nivel contributivo)

Son los trabajadores desempleados incluidos en el Régimen General de la Seguridad Social o en los regímenes especiales que protegen la contingencia de desempleo, que al término del mes están percibiendo las prestaciones básicas por desempleo.

Beneficiarios de subsidio por desempleo (nivel asistencial)

Son los trabajadores desempleados que al término del mes están percibiendo el subsidio o prestación complementaria por desempleo, para lo cual deben encontrarse en alguna de las siguientes situaciones: haber agotado la prestación contributiva, no haber cubierto el período mínimo de cotización para acceder a una prestación contributiva, ser emigrante retornado, haber sido excarcelado o ser declarado plenamente capaz o inválido parcial como consecuencia de un expediente de revisión de invalidez.

Trabajadores eventuales agrarios subsidiados

Son los trabajadores por cuenta ajena de carácter eventual que figuran incluidos en el censo del Régimen Especial Agrario de la Seguridad Social, que residen en las comunidades autónomas de Andalucía y Extremadura y que tienen cubierto el mínimo de jornadas cotizadas establecido reglamentariamente que da derecho a la percepción del subsidio agrario.

Tasa de cobertura del desempleo

Tasa bruta = (perceptores de prestaciones económicas (excluidos desempleo parcial y subsidio especial de eventuales agrarios)/paro registrado)*100.

Tasa neta = (perceptores de prestaciones económicas (excluidos desempleo parcial y subsidio especial de eventuales agrarios) menos beneficiarios trabajadores agrícolas fijos/paro registrado en industria, construcción y servicios)*100.

Calidad de vida en el trabajo

Contrato de trabajo registrado

Es cualquier tipo de contrato que se practique durante el periodo de referencia. Este periodo es el mes. Dentro de esta categoría y conforme al Real Decreto Ley (RDL) 18/1993, de 3 de diciembre, y Real Decreto (RD) 1/1995, de 24 de marzo, se incluyen también todas aquellas contrataciones que no exijan contrato escrito o cuyo registro no fuera obligado. En consecuencia, todo tipo de contratación ha de ser comunicada a las oficinas de empleo y todos constituyen la rúbrica de "contrato de trabajo registrado".

Modalidades de contratación

Existen distintas modalidades de contratación, dirigidas tanto a facilitar la de colectivos genéricos (contratos indefinidos, a tiempo parcial, etc.) o específicos (contratos para minusválidos, en prácticas, etc.), como a dar respuesta a necesidades y características de la actividad productiva (contratos de obra o servicio, de interinidad, etc.).

A su vez, las distintas modalidades de contratación existentes se agrupan en: contratos iniciales, cuando se formaliza la relación laboral por primera vez, en conversión en indefinidos de otros contratos ya existentes de duración temporal, o en prórrogas de contratos que han finalizado su duración inicial.

Contrato indefinido ordinario

El concertado sin establecer límites de tiempo a la prestación de servicios con jornada a tiempo completo, parcial o fijo discontinuo.

Normativa: R.D.L.G. 1/95 y Ley 12/2001.

Contrato de obra o servicio

Es el concertado para la realización de obras o servicios determinados, en jornada completa o parcial, en la actividad de la empresa y cuya duración es incierta.

Normativa: Artº 15 del Estatuto de los Trabajadores y R.D. 2720/98 y Ley 12/2001.

Contrato eventual por circunstancias de la producción

Contratos de duración temporal, en jornada completa o parcial, para atender las exigencias circunstanciales del mercado.

Normativa: Artº 15 del Estatuto de los Trabajadores y R.D. 2720/98 y Ley 12/2001.

Contrato de interinidad

Contrato de duración temporal para sustituir a un trabajador con derecho a reserva de puesto en jornada completa o parcial.

Normativa: Artº 15 del Estatuto de los Trabajadores y R.D. 2720/98 y Ley 12/2001.

Contrato indefinido de fomento del empleo

Contrato de duración indefinida y jornada completa, parcial o fijo discontinuo, orientado a incentivar la contratación de los trabajadores desempleados.

Normativa: Ley 12/2001.

Contrato temporal para minusválidos

Contrato temporal de doce meses a tres años, con jornada

completa o parcial, para trabajadores minusválidos.

Normativa: Ley 42/94, R.D.L. 13/96, Disposición Adicional Sexta y Ley 12/2001.

Contrato de sustitución por jubilación a los 64 años

Para trabajadores desempleados que sustituyan a otros trabajadores que anticipan la edad de jubilación en un año.

Normativa: R.D. 1194/85, Ley 14/2000 y Ley 12/2001.

Contrato en prácticas

Destinado a completar la formación de trabajadores con títulos universitarios o de formación profesional. Son contratos de duración temporal, con jornada a tiempo parcial o completa, indistintamente.

Normativa: Artº 11 del Estatuto de los Trabajadores y R.D. 488/98.

Contrato para la formación

Destinado a jóvenes de 16 a 21 años, o mayores incluidos en alguno de los colectivos detallados en el artículo primero de la Ley 12/2001, para la adquisición, por parte del trabajador de la cualificación necesaria para el desempeño de un oficio o puesto de trabajo concreto.

Normativa: Artº 11 del Estatuto de los Trabajadores y R.D. 488/98 y Ley 12/2001.

Contrato indefinido para minusválidos

Contrato de duración indefinida dirigido a la integración laboral de trabajadores minusválidos y que puede ser de jornada completa o a tiempo parcial.

Normativa: R.D. 1451/83, modificación por R.D. 4/99 y Ley 12/2001.

Contrato temporal de inserción

Contrato de duración determinada, en jornada completa o parcial, celebrados con trabajadores inscritos en las oficinas de empleo para participar en programas públicos para la realización de obras y servicios de interés general y social.

Normativa: Ley 12/2001.

Contrato de relevo

Contrato de duración indefinida o hasta el momento de la jubilación del trabajador al que sustituye por jubilación parcial, con jornada parcial o completa.

Normativa: Ley 14/2000 y Ley 12/2001.

Contrato jubilación parcial

Contrato de duración determinada y jornada parcial, complementario del de Relevo, que se firma con el trabajador que se jubila parcialmente.

Normativa: Ley 12/2001.

Otros contratos

Son los registrados pertenecientes a modalidades no especificadas anteriormente y/o pertenecientes a regímenes

especiales de contratación, tales como los artistas, servicio doméstico, mercantiles, etc..

Se incluyen también los contratos que, perteneciendo o presentándose según las modalidades existentes, adolecen de algún defecto formal o incumplen algún requisito básico en el momento de su introducción en la base de datos, permaneciendo en este apartado estadísticamente aunque con posterioridad hubieran sido subsanados sus defectos de forma.

Efectivos laborales

Son las personas que en el último día del trimestre de referencia de la Encuesta de Coyuntura Laboral mantienen un vínculo laboral con una empresa radicada en territorio español en la que desarrollan su actividad laboral. Se incluyen, por tanto, además de los trabajadores que desarrollaban una actividad laboral efectiva, los que se encontraban ausentes por vacaciones, permisos, conflictividad laboral, baja por incapacidad temporal o maternidad, etc., y los que se encontraban en suspensión de empleo o reducción de jornada como consecuencia de un expediente de regulación de empleo.

Se excluyen los siguientes colectivos:

- Presidente, directores generales y miembros del Consejo de Administración (en el caso de que no sean retribuidos por otro motivo laboral).
- Trabajadores cuya retribución se debe exclusivamente a comisiones.
- Socios de cooperativas que no tengan la consideración de trabajadores por cuenta ajena.
- Empresario y/o miembros de su familia no dados de alta en la Seguridad Social como trabajadores por cuenta ajena.

Al tratarse de una encuesta dirigida a empresas, y de acuerdo con la definición descrita, los efectivos laborales se corresponden con los puestos de trabajo ocupados; en consecuencia, una misma persona puede figurar contabilizada tantas veces como puestos de trabajo ocupe, ya sea a jornada completa o parcial.

Salarios

Ganancias Salariales

Remuneraciones en metálico y en especie, pagadas a los trabajadores. Se incluye el salario base, los complementos salariales, los pagos por horas extraordinarias y los pagos atrasados, pero no se incluyen las dietas ni las indemnizaciones. Todos los conceptos se recogen en términos brutos (es decir antes de practicar retenciones a cuenta del IRPF o contribuciones a la Seguridad Social por parte del trabajador).

4. Mercado de trabajo

4.1. Activos

4.1.1. Evolución de la población de 16 y más años según su relación con la actividad económica por sexo. Años 1997-2002^a (miles de personas) (media anual)

	1997			1998			1999		
	Mujeres	Hombres	IF ^b	Mujeres	Hombres	IF ^b	Mujeres	Hombres	IF ^b
Andalucía									
Activos	1.070,2	1.772,8	60,37	1.071,2	1.814,2	59,04	1.115,8	1.835,7	60,78
Ocupados	623,1	1.315,7	47,36	648,0	1.389,7	46,63	695,9	1.469,0	47,37
Parados	447,1	457,1	97,82	423,2	424,5	99,68	419,9	366,6	114,53
Inactivos	1.830,9	946,1	193,51	1.859,4	938,9	198,04	1.844,9	945,6	195,09
Total	2.901,1	2.750,3	105,48	2.930,6	2.777,7	105,50	2.960,6	2.804,7	105,56
España									
Activos	6.490,6	10.240,8	63,38	6.599,2	10.385,7	63,54	6.773,9	10.516,4	64,41
Ocupados	4.652,2	8.607,3	54,05	4.842,8	8.964,9	54,02	5.211,3	9.356,7	55,70
Parados	1.838,4	1.633,5	112,54	1.756,4	1.420,8	123,62	1.562,7	1.159,7	134,75
Inactivos	10.199,5	5.345,7	190,80	10.221,7	5.355,3	190,87	10.191,6	5.359,3	190,17
Total	16.690,1	15.732,3	106,09	16.820,9	15.855,6	106,09	16.965,5	15.992,9	106,08

4.1.1. Evolución de la población de 16 y más años según su relación con la actividad económica por sexo. Años 1997-2002^a (miles de personas) (media anual)

CONTINUACIÓN

	2000			2001			2002		
	Mujeres	Hombres	IF ^b	Mujeres	Hombres	IF ^b	Mujeres	Hombres	IF ^b
Andalucía									
Activos	1.151,2	1.870,2	61,56	1.100,7	1.871,8	58,81	1.179,9	1.930,5	61,12
Ocupados	752,3	1.534,9	49,01	803,8	1.611,1	49,89	843,3	1.655,9	50,92
Parados	398,9	335,3	118,97	297,0	260,7	113,90	336,6	274,6	122,59
Inactivos	1.843,1	947,4	194,55	1.926,3	988,6	194,85	1.874,9	964,9	194,31
Total	2.994,3	2.837,6	105,52	3.027,1	2.870,2	105,47	3.054,7	2.895,4	105,50
España									
Activos	7.086,9	10.769,7	65,80	6.977,6	10.837,1	64,39	7.305,9	11.034,6	66,21
Ocupados	5.632,9	9.736,8	57,85	5.916,4	10.029,1	58,99	6.111,0	10.146,6	60,23
Parados	1.454,0	1.032,9	140,77	1.061,1	808,0	131,33	1.195,0	888,0	134,57
Inactivos	10.058,6	5.326,3	188,85	10.348,3	5.486,1	188,63	10.163,6	5.460,9	186,11
Total	17.145,5	16.178,7	105,98	17.325,9	16.362,8	105,89	17.469,5	16.495,5	105,90

FUENTE: IEA. Explotación de la Encuesta de Población Activa del INE

^aLos totales incluyen la población contada aparte, formada por quienes hacen el servicio militar o civil sustitutorio. En diciembre de 2001 este colectivo deja de existir.

^bÍndice de Feminización.

4. Mercado de trabajo

4.1.2. Evolución de la población de 16 y más años por su relación con la actividad económica, sexo y provincia. Años 1997-2002^a (miles de personas) (media anual)

	Mujeres					Hombres				
	Activos	Ocupados	Parados	Inactivos	Total	Activos	Ocupados	Parados	Inactivos	Total
Año 1997										
Andalucía										
Almería	78,5	53,1	25,4	115,1	193,6	119,7	98,8	20,9	60,3	181,7
Cádiz	165,0	78,9	86,1	274,9	439,9	285,3	198,3	87,0	128,9	419,4
Córdoba	107,8	60,6	47,2	206,0	313,8	178,0	133,6	44,4	110,2	291,2
Granada	118,2	69,3	49,0	210,7	328,9	191,2	139,2	52,0	121,7	316,2
Huelva	65,4	38,6	26,8	118,4	183,8	110,3	85,7	24,6	61,0	173,1
Jaén	92,6	50,2	42,4	169,9	262,5	156,5	123,5	33,0	86,8	246,4
Málaga	191,5	122,7	68,8	306,5	498,0	312,6	230,9	81,8	159,3	478,6
Sevilla	251,2	149,8	101,4	429,6	680,7	419,3	306,0	113,3	217,9	643,9
Total	1.070,2	623,1	447,1	1.830,9	2.901,1	1.772,8	1.315,7	457,1	946,1	2.750,3
España	6.490,6	4.652,2	1.838,4	10.199,5	16.690,1	10.240,8	8.607,3	1.633,5	5.345,7	15.732,3
Año 1998										
Andalucía										
Almería	77,6	56,5	21,1	120,0	197,5	121,8	104,5	17,4	61,5	184,3
Cádiz	158,1	76,8	81,2	280,9	439,0	294,7	207,6	87,0	128,5	428,0
Córdoba	110,9	62,1	48,9	203,0	313,9	190,0	143,8	46,2	102,1	293,8
Granada	120,9	71,7	49,2	211,1	332,0	193,5	148,7	44,9	120,6	317,0
Huelva	68,8	39,2	29,5	117,6	186,3	105,4	81,6	23,8	66,0	173,3
Jaén	85,7	60,7	25,0	174,4	260,1	162,9	137,4	25,6	86,6	251,2
Málaga	196,7	129,0	67,8	313,0	509,8	323,5	250,2	73,2	158,5	487,1
Sevilla	252,6	152,0	100,7	439,6	692,2	422,5	316,1	106,5	215,0	643,0
Total	1.071,2	648,0	423,2	1.859,4	2.930,6	1.814,2	1.389,7	424,5	938,9	2.777,6
España	6.599,2	4.842,8	1.756,4	10.221,7	16.820,9	10.385,7	8.964,9	1.420,9	5.355,3	15.855,6
Año 1999										
Andalucía										
Almería	79,2	63,5	15,7	117,7	196,9	128,6	114,5	14,1	61,7	191,6
Cádiz	164,9	84,5	80,4	283,0	447,8	292,1	223,4	68,7	130,9	426,7
Córdoba	120,7	68,9	51,8	195,7	316,4	189,9	147,4	42,5	101,8	294,1
Granada	118,6	73,4	45,2	213,8	332,4	194,3	156,7	37,6	121,9	320,4
Huelva	67,4	43,0	24,3	120,9	188,2	114,4	91,5	22,9	58,8	174,4
Jaén	87,5	57,9	29,6	173,4	261,0	164,6	138,1	26,6	86,0	252,7
Málaga	206,7	140,4	66,3	317,9	524,7	321,8	258,9	63,0	167,6	492,5
Sevilla	270,9	164,4	106,5	422,5	693,4	430,1	338,8	91,4	217,1	652,5
Total	1.115,8	695,9	419,9	1.844,8	2.960,7	1.835,7	1.469,0	366,6	945,6	2.804,7
España	6.773,9	5.211,3	1.562,7	10.191,6	16.965,6	10.516,4	9.356,7	1.159,7	5.359,3	15.992,9

IF ^b					
Activos	Ocupados	Parados	Inactivos	Total	
Año 1997					
Andalucía					
65,54	53,71	121,50	190,76	106,54	Almería
57,85	39,80	99,02	213,27	104,89	Cádiz
60,58	45,38	106,37	186,98	107,79	Córdoba
61,83	49,78	94,10	173,07	104,01	Granada
59,28	45,03	108,85	193,98	106,21	Huelva
59,15	40,64	128,26	195,68	106,50	Jaén
61,27	53,15	84,13	192,43	104,06	Málaga
59,90	48,96	89,51	197,13	105,72	Sevilla
60,37	47,36	97,82	193,52	105,48	Total
63,38	54,05	112,54	190,80	106,09	España
Año 1998					
Andalucía					
63,72	54,09	121,44	195,12	107,15	Almería
53,64	37,01	93,37	218,58	102,57	Cádiz
58,39	43,19	105,67	198,78	106,83	Córdoba
62,45	48,23	109,51	175,02	104,71	Granada
65,23	48,06	124,03	178,08	107,50	Huelva
52,59	44,19	97,69	201,36	103,55	Jaén
60,81	51,54	92,59	197,46	104,66	Málaga
59,78	48,08	94,53	204,44	107,65	Sevilla
59,04	46,63	99,68	198,05	105,51	Total
63,54	54,02	123,62	190,87	106,09	España
Año 1999					
Andalucía					
61,59	55,44	111,73	190,72	102,75	Almería
56,44	37,82	116,96	216,26	104,94	Cádiz
63,56	46,75	122,03	192,29	107,57	Córdoba
61,07	46,87	120,29	175,43	103,77	Granada
58,87	47,01	106,06	205,48	107,94	Huelva
53,15	41,94	111,28	201,77	103,26	Jaén
64,24	54,23	105,32	189,69	106,53	Málaga
62,98	48,54	116,58	194,63	106,27	Sevilla
60,78	47,37	114,53	195,09	105,56	Total
64,41	55,70	134,75	190,17	106,08	España

CONTINUA →

4. Mercado de trabajo

4.1.2. Evolución de la población de 16 y más años por su relación con la actividad económica, sexo y provincia. Años 1997-2002^a (miles de personas) (media anual)

	Mujeres					Hombres				
	Activos	Ocupados	Parados	Inactivos	Total	Activos	Ocupados	Parados	Inactivos	Total
Año 2000										
Andalucía										
Almería	88,2	68,3	19,9	114,2	202,4	129,4	114,0	15,4	62,6	193,4
Cádiz	175,6	97,7	77,9	274,8	450,4	297,7	234,7	63,1	132,9	433,3
Córdoba	121,3	77,0	44,3	197,6	318,9	189,7	153,2	36,5	102,3	295,3
Granada	113,9	76,1	37,8	222,8	336,7	196,9	163,8	33,1	121,9	321,0
Huelva	72,6	46,4	26,2	114,3	186,9	121,3	98,5	22,8	56,2	179,1
Jaén	90,0	55,9	34,2	175,9	265,9	166,3	139,6	26,8	83,1	250,9
Málaga	201,2	151,2	49,9	336,3	537,4	329,0	276,5	52,6	169,1	501,9
Sevilla	288,5	179,8	108,7	407,4	695,8	439,9	354,8	85,1	219,3	663,0
Total	1.151,2	752,3	398,9	1.843,1	2.994,3	1.870,2	1.534,9	335,3	947,4	2.837,6
España	7.086,9	5.632,9	1.454,0	10.058,6	17.145,5	10.769,7	9.736,8	1.032,9	5.326,3	16.178,7
Año 2001										
Andalucía										
Almería	84,5	70,1	14,4	124,5	209,0	128,3	119,4	8,9	65,4	194,3
Cádiz	168,6	107,1	61,6	282,8	451,4	296,8	242,9	54,0	141,7	440,3
Córdoba	109,9	75,6	34,3	212,0	321,9	185,8	158,6	27,2	109,3	295,8
Granada	113,6	83,2	30,5	225,7	339,3	192,5	165,5	26,9	129,2	323,2
Huelva	62,2	49,4	12,8	125,7	187,8	111,4	101,4	10,0	69,4	181,3
Jaén	87,3	64,6	22,7	174,5	261,9	166,9	145,7	21,2	90,0	258,1
Málaga	189,5	152,7	36,8	359,8	549,2	341,6	300,5	41,0	170,6	513,2
Sevilla	285,2	201,2	84,0	421,6	706,7	448,8	377,2	71,6	213,1	664,1
Total	1.100,8	803,8	297,0	1.926,4	3.027,1	1.871,8	1.611,1	260,7	988,6	2.870,2
España	6.977,6	5.916,4	1.061,1	10.348,3	17.325,9	10.837,1	10.029,1	808,0	5.486,1	16.362,8
Año 2002										
Andalucía										
Almería	86,0	71,7	14,2	123,5	209,5	135,2	125,6	9,6	65,8	201,0
Cádiz	185,4	111,6	73,8	268,2	453,6	299,4	240,9	58,5	144,1	443,4
Córdoba	113,1	78,0	35,1	205,2	318,3	189,2	159,7	29,5	112,2	301,5
Granada	129,8	92,1	37,8	215,7	345,5	200,2	174,0	26,2	120,3	320,5
Huelva	74,1	49,7	24,4	116,3	190,4	116,9	100,4	16,5	64,2	181,1
Jaén	89,2	63,0	26,2	173,3	262,5	173,1	151,1	21,9	86,7	259,7
Málaga	207,8	164,7	43,1	357,3	565,0	349,1	307,8	41,4	170,5	519,6
Sevilla	294,6	212,6	82,0	415,4	710,0	467,5	396,3	71,2	201,3	668,7
Total	1.179,9	843,3	336,6	1.874,9	3.054,7	1.930,5	1.655,9	274,6	964,9	2.895,4
España	7.305,9	6.111,0	1.195,0	10.163,6	17.469,5	11.034,6	10.146,6	888,0	5.460,9	16.495,5

FUENTE: IEA. Explotación de la Encuesta de Población Activa del INE

^aLos datos de paro desde el primer trimestre de 2001 en adelante reflejan la nueva definición de parado establecida en el Reglamento 1897/2000 de la CE y no son directamente comparables con los de periodos anteriores. Por otra parte, los totales incluyen la población contada aparte, formada por quienes hacen el servicio militar o civil sustitutorio. En diciembre de 2001 este colectivo deja de existir.

^bÍndice de Feminización.

IF ^b					
Activos	Ocupados	Parados	Inactivos	Total	
Año 2000					
Andalucía					
68,12	59,85	129,39	182,32	104,64	Almería
58,98	41,62	123,58	206,73	103,95	Cádiz
63,93	50,27	121,23	193,18	108,00	Córdoba
57,86	46,46	114,29	182,73	104,90	Granada
59,84	47,09	114,94	203,29	104,37	Huelva
54,13	40,04	127,57	211,77	105,99	Jaén
61,14	54,70	95,00	198,85	107,08	Málaga
65,59	50,68	127,73	185,77	104,95	Sevilla
61,55	49,01	118,97	194,55	105,52	Total
65,80	57,85	140,77	188,85	105,98	España
Año 2001					
Andalucía					
65,84	58,74	160,78	190,29	107,53	Almería
56,82	44,09	114,09	199,52	102,52	Cádiz
59,17	47,67	126,22	193,87	108,80	Córdoba
59,03	50,25	113,20	174,70	104,98	Granada
55,86	48,69	128,89	181,12	103,60	Huelva
52,34	44,36	107,20	194,02	101,46	Jaén
55,47	50,80	89,70	210,96	107,03	Málaga
63,54	53,34	117,32	197,84	106,43	Sevilla
58,81	49,89	113,90	194,86	105,47	Total
64,39	58,99	131,33	188,63	105,89	España
Año 2002					
Andalucía					
63,60	57,09	148,56	187,66	104,24	Almería
61,91	46,31	126,26	186,20	102,29	Cádiz
59,76	48,84	118,91	182,91	105,57	Córdoba
64,86	52,89	144,32	179,24	107,80	Granada
63,41	49,46	148,25	181,33	105,15	Huelva
51,56	41,69	119,75	199,91	101,09	Jaén
59,52	53,51	104,11	209,59	108,74	Málaga
63,02	53,65	115,21	206,40	106,16	Sevilla
61,12	50,93	122,59	194,30	105,50	Total
66,21	60,23	134,57	186,11	105,90	España

4. Mercado de trabajo

4.1.3.G. Índice de feminización de la población activa por provincia. Año 2002

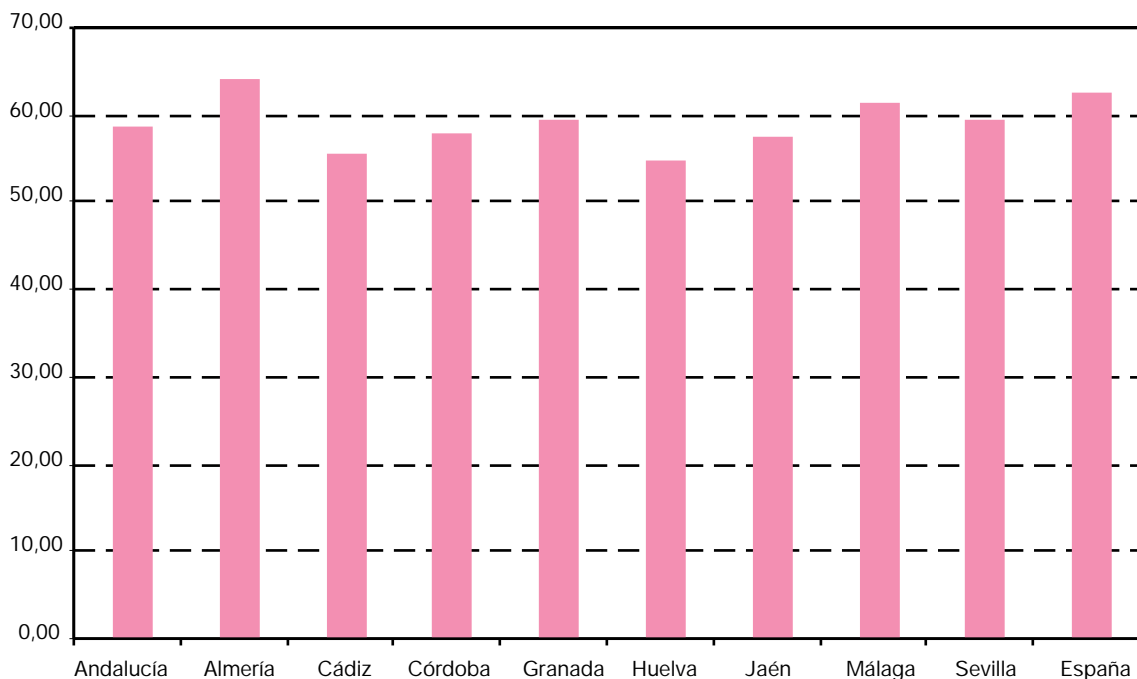

FUENTE: IEA. Explotación de la Encuesta de Población Activa del INE

4.1.4. Evolución de la población de 16 y más años inactiva según sexo y grupo de edad por tipo de inactividad en Andalucía. Años 1997-2002^a (miles de personas) (media anual)

	Estudiante	Jubilado o retirado, perceptor de pensión distinta de la jubilación, incapacitado permanente	Labores del hogar	Realizó sin remuneración trabajos sociales, otras	Total
Año 1997					
Mujeres					
De 16 a 24 años	246,5	5,7	44,7	9,0	305,9
De 25 a 34 años	25,4	7,8	181,8	3,5	218,6
De 35 a 44 años	3,5	13,5	210,3	2,1	229,5
De 45 y más años	3,8	475,8	589,6	7,7	1.076,9
Total	279,2	502,9	1.026,4	22,4	1.830,9
Hombres					
De 16 a 24 años	229,6	6,3	0,9	29,4	266,2
De 25 a 34 años	20,5	13,2	0,8	14,9	49,4
De 35 a 44 años	0,2	20,1	1,6	11,0	32,8
De 45 y más años	0,1	568,2	2,7	26,7	597,7
Total	250,4	607,9	5,9	81,9	946,1

CONTINUA →

4.1.4. Evolución de la población de 16 y más años inactiva según sexo y grupo de edad por tipo de inactividad en Andalucía. Años 1997-2002^a (miles de personas) (media anual)

CONTINUACIÓN

	Estudiante	Jubilado o retirado, perceptor de pensión distinta de la jubilación, incapacitado permanente	Labores del hogar	Realizó sin remuneración trabajos sociales, otras	Total
IF^b					
De 16 a 24 años	107,36	89,75	5.061,63	30,78	114,91
De 25 a 34 años	123,80	59,43	22.870,44	23,60	442,31
De 35 a 44 años	1.644,21	67,37	13.422,60	19,45	698,56
De 45 y más años	3.865,09	83,74	21.912,84	29,03	180,19
Total	111,49	82,73	17.293,19	27,39	193,51
Año 1998					
Mujeres					
De 16 a 24 años	248,2	4,7	47,5	14,3	314,6
De 25 a 34 años	25,1	7,1	190,7	4,8	227,7
De 35 a 44 años	2,7	11,2	220,2	1,6	235,8
De 45 y más años	2,6	471,9	598,3	8,4	1.081,3
Total	278,7	494,9	1.056,8	29,1	1.859,4
Hombres					
De 16 a 24 años	218,4	6,1	0,6	31,2	256,3
De 25 a 34 años	20,0	13,3	1,0	16,5	50,9
De 35 a 44 años	0,2	19,6	1,7	9,7	31,2
De 45 y más años	0,2	572,8	2,6	24,9	600,6
Total	238,8	611,9	5,9	82,3	938,9
IF^b					
De 16 a 24 años	113,65	76,53	7.787,79	45,75	122,78
De 25 a 34 años	125,31	53,19	18.744,24	29,09	447,64
De 35 a 44 años	1.440,59	56,99	13.224,65	16,62	756,20
De 45 y más años	1.232,15	82,39	22.775,78	33,72	180,04
Total	116,68	80,88	17.851,30	35,33	198,04
Año 1999					
Mujeres					
De 16 a 24 años	260,9	3,6	33,9	5,2	303,6
De 25 a 34 años	28,2	8,8	174,6	5,9	217,5
De 35 a 44 años	4,8	12,1	209,8	4,7	231,4
De 45 y más años	7,8	494,4	572,9	17,2	1.092,3
Total	301,7	519,0	991,2	33,0	1.844,9
Hombres					
De 16 a 24 años	227,3	6,2	0,3	14,4	248,2
De 25 a 34 años	26,5	14,0	0,6	13,5	54,5
De 35 a 44 años	0,5	21,6	1,3	10,2	33,4
De 45 y más años	0,4	569,8	2,4	36,8	609,5
Total	254,7	611,6	4,5	74,9	945,6
IF^b					
De 16 a 24 años	114,81	58,18	10.967,27	35,90	122,34
De 25 a 34 años	106,22	63,07	31.086,73	43,56	398,85
De 35 a 44 años	1.052,71	56,15	16.632,51	46,59	692,29
De 45 y más años	1.816,76	86,77	23.979,18	46,73	179,23
Total	118,46	84,86	21.922,79	44,06	195,09

CONTINUA →

4. Mercado de trabajo

4.1.4. Evolución de la población de 16 y más años inactiva según sexo y grupo de edad por tipo de inactividad en Andalucía. Años 1997-2002^a (miles de personas) (media anual)

CONTINUACIÓN

	Estudiante	Jubilado o retirado, perceptor de pensión distinta de la jubilación, incapacitado permanente	Labores del hogar	Realizó sin remuneración trabajos sociales, otras	Total
Año 2000					
Mujeres					
De 16 a 24 años	261,5	3,0	28,0	6,6	299,2
De 25 a 34 años	29,0	9,8	163,5	6,4	208,8
De 35 a 44 años	4,2	14,1	211,5	3,6	233,5
De 45 y más años	10,1	512,2	558,9	20,4	1.101,6
Total	304,9	539,2	962,0	37,1	1.843,1
Hombres					
De 16 a 24 años	227,1	4,7	0,3	13,4	245,6
De 25 a 34 años	29,0	13,0	0,9	12,0	54,9
De 35 a 44 años	0,4	24,8	0,7	10,2	36,0
De 45 y más años	0,3	568,0	4,5	38,0	610,8
Total	256,8	610,5	6,4	73,6	947,4
IF^b					
De 16 a 24 años	115,12	64,70	8.280,65	49,46	121,82
De 25 a 34 años	100,08	75,41	19.088,83	53,10	380,15
De 35 a 44 años	1.198,53	56,75	32.096,84	35,92	648,43
De 45 y más años	3.036,41	90,18	12.354,89	53,72	180,34
Total	118,70	88,31	15.083,23	50,38	194,55
Año 2001					
Mujeres					
De 16 a 24 años	262,7	2,5	35,7	9,8	310,7
De 25 a 34 años	36,6	10,2	177,1	13,0	236,9
De 35 a 44 años	4,4	16,6	233,1	4,2	258,3
De 45 y más años	12,2	513,2	580,2	14,9	1.120,5
Total	315,9	542,5	1.026,2	41,9	1.926,3
Hombres					
De 16 a 24 años	226,7	4,0	0,7	20,7	252,1
De 25 a 34 años	33,0	13,7	1,5	21,0	69,1
De 35 a 44 años	0,9	29,2	1,4	19,3	50,8
De 45 y más años	0,6	567,2	4,9	43,9	616,6
Total	261,1	614,1	8,5	104,8	988,6
IF^b					
De 16 a 24 años	115,89	62,30	4.985,08	47,18	123,25
De 25 a 34 años	110,97	74,39	12.065,88	62,21	342,73
De 35 a 44 años	508,87	56,74	16.444,85	21,54	508,10
De 45 y más años	2.089,58	90,48	11.767,77	34,01	181,73
Total	120,97	88,33	12.026,25	39,95	194,86

CONTINUA →

4.1.4. Evolución de la población de 16 y más años inactiva según sexo y grupo de edad por tipo de inactividad en Andalucía. Años 1997-2002^a (miles de personas) (media anual)

CONTINUACIÓN

	Estudiante	Jubilado o retirado, perceptor de pensión distinta de la jubilación, incapacitado permanente	Labores del hogar	Realizó sin remuneración trabajos sociales, otras	Total
Año 2002					
Mujeres					
De 16 a 24 años	243,8	2,8	31,3	8,3	286,1
De 25 a 34 años	31,7	10,3	169,7	8,2	220,0
De 35 a 44 años	4,8	18,7	216,2	6,5	246,3
De 45 y más años	11,2	527,2	565,8	18,3	1.122,5
Total	291,5	559,0	983,1	41,2	1.874,9
Hombres					
De 16 a 24 años	219,1	5,5	0,9	14,0	239,5
De 25 a 34 años	33,7	12,5	1,3	16,1	63,5
De 35 a 44 años	1,1	26,1	1,5	11,9	40,6
De 45 y más años	0,5	579,2	5,5	36,1	621,3
Total	254,4	623,3	9,2	78,1	964,9
IF^b					
De 16 a 24 años	111,28	50,48	3.453,88	58,84	119,47
De 25 a 34 años	94,18	82,57	13.411,02	50,99	346,23
De 35 a 44 años	434,73	71,65	14.347,78	54,54	606,06
De 45 y más años	2.413,61	91,02	10.287,81	50,75	180,68
Total	114,60	89,68	10.710,13	52,83	194,30

FUENTE: IEA. Explotación de la Encuesta de Población Activa del INE

^aLos datos de inactivos desde el primer trimestre de 2001 en adelante reflejan la nueva definición de parado establecida en el Reglamento 1897/2000 de la CE, por lo tanto, no son directamente comparables con los de periodos anteriores.

^bÍndice de Feminización.

4. Mercado de trabajo

4.1.5. Evolución de la población activa según sexo por provincia. Años 1997-2002

(miles de personas) (media anual)

	1997	1998	1999	2000	2001	2002
Mujeres						
Andalucía						
Almería	78,5	77,6	79,2	88,2	84,5	85,9
Cádiz	165,0	158,1	164,9	175,6	168,6	185,4
Córdoba	107,8	110,9	120,7	121,3	109,9	113,1
Granada	118,2	120,9	118,6	113,9	113,6	129,8
Huelva	65,4	68,8	67,4	72,6	62,2	74,1
Jaén	92,6	85,7	87,5	90,0	87,3	89,2
Málaga	191,5	196,7	206,7	201,2	189,5	207,8
Sevilla	251,2	252,6	270,9	288,5	285,2	294,6
Total	1.070,2	1.071,2	1.115,8	1.151,2	1.100,7	1.179,9
España	6.490,6	6.599,2	6.773,9	7.086,9	6.977,6	7.305,9
Hombres						
Andalucía						
Almería	119,7	121,8	128,6	129,4	128,3	135,2
Cádiz	285,3	294,7	292,1	297,7	296,8	299,4
Córdoba	178,0	190,0	189,9	189,7	185,8	189,2
Granada	191,2	193,5	194,3	196,9	192,5	200,2
Huelva	110,3	105,4	114,4	121,3	111,4	116,9
Jaén	156,5	162,9	164,6	166,3	166,9	173,1
Málaga	312,6	323,5	321,8	329,0	341,6	349,1
Sevilla	419,3	422,5	430,1	439,9	448,8	467,5
Total	1.772,8	1.814,2	1.835,7	1.870,2	1.871,8	1.930,5
España	10.240,8	10.385,7	10.516,4	10.769,6	10.837,1	11.034,6
IF*						
Andalucía						
Almería	65,57	63,70	61,59	68,12	65,84	63,58
Cádiz	57,86	53,64	56,43	58,98	56,82	61,91
Córdoba	60,58	58,39	63,58	63,94	59,16	59,75
Granada	61,84	62,46	61,08	57,85	59,04	64,85
Huelva	59,30	65,25	58,85	59,82	55,84	63,38
Jaén	59,14	52,57	53,15	54,13	52,33	51,57
Málaga	61,26	60,82	64,23	61,14	55,47	59,51
Sevilla	59,90	59,78	62,98	65,59	63,54	63,02
Total	60,37	59,04	60,78	61,55	58,81	61,12
España	63,38	63,54	64,41	65,80	64,39	66,21

FUENTE: IEA. Explotación de la Encuesta de Población Activa del INE

*Índice de Feminización.

4.1.6. Evolución de la población activa según sexo y grupo de edad por estado civil en Andalucía.
Años 1997-2002 (miles de personas) (media anual)

	Soltero	Casado	Viudo, separado o divorciado	Total
Año 1997				
Mujeres				
De 16 a 24 años	217,0	22,0	1,1	240,2
De 25 a 34 años	172,7	197,2	12,0	381,8
De 35 a 54 años	48,3	299,8	41,6	389,6
De 55 y más años	6,2	40,0	12,4	58,5
Total	444,1	558,9	67,1	1.070,2
Hombres				
De 16 a 24 años	260,7	14,7	0,4	275,9
De 25 a 34 años	273,2	283,9	5,0	562,1
De 35 a 54 años	68,6	686,1	16,5	771,1
De 55 y más años	7,7	150,8	5,2	163,7
Total	610,2	1.135,6	27,0	1.772,8
IF*				
De 16 a 24 años	83,22	149,68	275,26	87,06
De 25 a 34 años	63,22	69,44	240,97	67,93
De 35 a 54 años	70,36	43,69	252,66	50,53
De 55 y más años	81,15	26,49	238,40	35,77
Total	72,79	49,22	248,12	60,37
Año 1998				
Mujeres				
De 16 a 24 años	201,4	20,5	1,3	223,2
De 25 a 34 años	180,6	184,6	13,6	378,9
De 35 a 54 años	50,5	311,3	43,7	405,6
De 55 y más años	6,7	43,4	13,4	63,5
Total	439,2	559,9	72,0	1.071,2
Hombres				
De 16 a 24 años	267,5	15,7	0,6	283,9
De 25 a 34 años	288,4	273,5	5,8	567,8
De 35 a 54 años	72,4	700,4	20,4	793,2
De 55 y más años	7,1	155,4	6,9	169,4
Total	635,5	1.145,1	33,6	1.814,2
IF*				
De 16 a 24 años	75,29	130,18	227,96	78,64
De 25 a 34 años	62,63	67,50	233,35	66,73
De 35 a 54 años	69,80	44,45	214,39	51,13
De 55 y más años	93,48	27,95	195,79	37,49
Total	69,12	48,89	214,12	59,04

CONTINÚA →

4. Mercado de trabajo

4.1.6. Evolución de la población activa según sexo y grupo de edad por estado civil en Andalucía. Años 1997-2002 (miles de personas) (media anual)

CONTINUACIÓN

	Soltero	Casado	Viudo, separado o divorciado	Total
Año 1999				
Mujeres				
De 16 a 24 años	206,5	16,7	0,9	224,2
De 25 a 34 años	194,3	187,7	13,3	395,3
De 35 a 54 años	52,3	330,9	46,6	429,8
De 55 y más años	6,5	43,7	16,3	66,4
Total	459,6	579,0	77,1	1.115,8
Hombres				
De 16 a 24 años	273,6	10,3	0,1	284,0
De 25 a 34 años	293,4	270,0	5,9	569,3
De 35 a 54 años	79,8	713,8	19,3	812,9
De 55 y más años	7,6	154,2	7,7	169,4
Total	654,4	1.148,3	33,0	1.835,7
IF*				
De 16 a 24 años	75,48	162,65	712,70	78,93
De 25 a 34 años	66,23	69,50	226,72	69,44
De 35 a 54 años	65,53	46,36	241,41	52,88
De 55 y más años	85,44	28,32	212,48	39,22
Total	70,24	50,42	233,89	60,78
Año 2000				
Mujeres				
De 16 a 24 años	200,1	16,9	0,5	217,5
De 25 a 34 años	202,8	195,6	12,9	411,4
De 35 a 54 años	54,0	353,9	49,4	457,2
De 55 y más años	6,7	43,5	14,8	65,0
Total	463,7	610,0	77,6	1.151,2
Hombres				
De 16 a 24 años	267,4	11,4	0,2	279,1
De 25 a 34 años	309,8	262,1	5,8	577,7
De 35 a 54 años	84,4	734,2	19,9	838,5
De 55 y más años	8,1	161,2	5,7	174,9
Total	669,7	1.168,9	31,6	1.870,2
IF*				
De 16 a 24 años	74,81	148,27	246,65	77,95
De 25 a 34 años	65,48	74,64	221,39	71,21
De 35 a 54 años	64,01	48,20	247,77	54,53
De 55 y más años	83,50	27,01	260,18	37,18
Total	69,24	52,18	245,12	61,55

CONTINUA →

4.1.6. Evolución de la población activa según sexo y grupo de edad por estado civil en Andalucía.
Años 1997-2002 (miles de personas) (media anual)

CONTINUACIÓN

	Soltero	Casado	Viudo, separado o divorciado	Total
Año 2001				
Mujeres				
De 16 a 24 años	176,8	15,9	0,6	193,3
De 25 a 34 años	196,3	184,2	9,2	389,8
De 35 a 54 años	55,9	343,9	50,0	449,7
De 55 y más años	8,0	45,8	14,1	67,9
Total	437,0	589,8	73,9	1.100,7
Hombres				
De 16 a 24 años	254,1	12,6	0,1	266,9
De 25 a 34 años	309,4	260,2	5,5	575,1
De 35 a 54 años	84,1	743,6	20,7	848,5
De 55 y más años	6,6	167,8	7,1	181,4
Total	654,2	1.184,2	33,4	1.871,8
IF*				
De 16 a 24 años	69,56	126,19	559,73	72,44
De 25 a 34 años	63,46	70,81	168,89	67,79
De 35 a 54 años	66,47	46,24	240,95	53,01
De 55 y más años	121,04	27,31	199,83	37,41
Total	66,79	49,81	221,51	58,81
Año 2002				
Mujeres				
De 16 a 24 años	186,7	15,4	0,8	202,9
De 25 a 34 años	201,2	197,5	12,2	411,0
De 35 a 54 años	59,9	381,6	54,1	495,6
De 55 y más años	6,4	47,3	16,7	70,4
Total	454,2	641,8	83,9	1.179,9
Hombres				
De 16 a 24 años	260,6	11,2	0,1	271,9
De 25 a 34 años	302,7	278,9	5,4	587,0
De 35 a 54 años	92,5	762,6	25,2	880,3
De 55 y más años	8,2	174,5	8,7	191,4
Total	664,0	1.227,2	39,3	1.930,5
IF*				
De 16 a 24 años	71,63	137,32	1.127,96	74,62
De 25 a 34 años	66,48	70,81	227,38	70,01
De 35 a 54 años	64,76	50,04	215,08	56,31
De 55 y más años	77,98	27,11	191,56	36,78
Total	68,40	52,30	213,26	61,12

FUENTE: IEA. Explotación de la Encuesta de Población Activa del INE

*Índice de Feminización.

4. Mercado de trabajo

4.1.7. Evolución de la población activa por sexo, grupo de edad y provincia. Años 1997-2002

(miles de personas) (media anual)

	Mujeres					Hombres				
	De 16 a 24 años	De 25 a 34 años	De 35 a 54 años	De 55 y más años	Total	De 16 a 24 años	De 25 a 34 años	De 35 a 54 años	De 55 y más años	Total
Año 1997										
Andalucía										
Almería	17,7	26,6	28,7	5,5	78,5	20,4	36,9	52,5	9,8	119,7
Cádiz	42,9	63,6	51,4	7,2	165,0	44,1	93,4	125,8	22,0	285,2
Córdoba	23,7	36,8	41,2	6,1	107,8	25,4	54,8	79,6	18,1	178,0
Granada	20,0	37,5	50,8	9,9	118,2	29,8	51,4	90,3	19,6	191,2
Huelva	17,6	21,4	23,9	2,4	65,4	16,9	36,8	48,7	8,0	110,3
Jaén	20,1	35,0	31,8	5,6	92,6	23,2	49,9	66,7	16,8	156,5
Málaga	43,7	66,5	71,8	9,5	191,5	50,9	98,0	133,6	30,1	312,6
Sevilla	54,6	94,4	89,9	12,3	251,1	65,3	140,8	173,9	39,3	419,3
Total	240,2	381,8	389,6	58,5	1.070,2	275,9	562,1	771,1	163,7	1.772,8
España	1.160,9	2.213,3	2.652,3	464,2	6.490,6	1.377,1	2.992,8	4.708,4	1.162,5	10.240,8
Año 1998										
Andalucía										
Almería	15,2	24,0	33,1	5,2	77,6	19,0	37,5	55,6	9,7	121,8
Cádiz	38,1	61,4	50,5	8,1	158,0	45,0	92,0	129,1	28,4	294,6
Córdoba	22,9	34,0	45,4	8,7	110,9	28,3	59,3	82,9	19,5	190,0
Granada	18,9	40,4	52,2	9,4	120,9	32,1	50,0	92,8	18,7	193,5
Huelva	17,4	25,6	23,4	2,4	68,8	15,7	32,7	49,4	7,6	105,4
Jaén	16,5	30,6	33,9	4,6	85,7	25,3	51,0	71,3	15,3	162,9
Málaga	40,7	67,3	76,8	11,9	196,7	49,9	102,3	139,4	31,9	323,4
Sevilla	53,4	95,6	90,4	13,2	252,6	68,6	143,0	172,8	38,2	422,5
Total	223,2	378,9	405,6	63,5	1.071,2	283,9	567,8	793,2	169,4	1.814,2
España	1.127,1	2.258,5	2.741,1	472,5	6.599,2	1.380,3	3.032,9	4.799,9	1.172,6	10.385,7
Año 1999										
Andalucía										
Almería	12,1	28,8	33,2	5,0	79,2	21,7	41,3	55,3	10,2	128,5
Cádiz	35,0	63,3	59,3	7,2	164,8	44,8	93,4	128,1	25,8	292,1
Córdoba	23,8	38,8	49,8	8,3	120,7	28,9	55,9	83,6	21,5	189,8
Granada	23,5	37,4	50,1	7,7	118,6	28,5	55,7	92,1	17,9	194,2
Huelva	15,4	26,2	23,0	2,7	67,3	17,6	34,7	52,2	9,8	114,4
Jaén	15,1	31,0	35,6	5,8	87,5	24,9	48,5	76,3	15,0	164,6
Málaga	40,7	72,1	81,6	12,4	206,7	47,0	97,2	148,0	29,6	321,8
Sevilla	58,5	97,7	97,3	17,4	270,9	70,6	142,5	177,5	39,6	430,1
Total	224,2	395,3	429,8	66,4	1.115,8	284,0	569,3	812,9	169,4	1.835,7
España	1.124,6	2.320,0	2.857,6	471,8	6.773,9	1.378,8	3.070,0	4.897,9	1.169,8	10.516,4

IF*					
De 16 a 24 años	De 25 a 34 años	De 35 a 54 años	De 55 y más años	Total	
					Año 1997
					Andalucía
86,7	72,1	54,6	55,9	65,6	Almería
97,3	68,2	40,8	32,7	57,9	Cádiz
93,2	67,2	51,8	33,7	60,6	Córdoba
67,2	72,8	56,3	50,6	61,8	Granada
104,2	58,3	49,2	30,7	59,3	Huelva
86,6	70,1	47,8	33,7	59,1	Jaén
86,0	67,8	53,8	31,4	61,3	Málaga
83,5	67,1	51,7	31,3	59,9	Sevilla
87,1	67,9	50,5	35,8	60,4	Total
84,3	74,0	56,3	39,9	63,4	España
					Año 1998
					Andalucía
80,2	64,1	59,5	53,7	63,7	Almería
84,7	66,7	39,1	28,4	53,6	Cádiz
81,2	57,3	54,7	44,4	58,4	Córdoba
58,9	80,9	56,2	50,3	62,5	Granada
111,1	78,1	47,4	31,1	65,3	Huelva
65,2	60,0	47,6	30,3	52,6	Jaén
81,6	65,8	55,1	37,3	60,8	Málaga
77,8	66,9	52,3	34,6	59,8	Sevilla
78,6	66,7	51,1	37,5	59,0	Total
81,7	74,5	57,1	40,3	63,5	España
					Año 1999
					Andalucía
55,7	69,7	60,1	49,0	61,6	Almería
78,1	67,8	46,3	27,9	56,4	Cádiz
82,6	69,3	59,6	38,8	63,6	Córdoba
82,4	67,1	54,4	42,6	61,1	Granada
87,5	75,4	44,1	27,5	58,9	Huelva
60,8	64,0	46,6	38,5	53,2	Jaén
86,4	74,2	55,1	41,9	64,2	Málaga
83,0	68,5	54,8	43,9	63,0	Sevilla
78,9	69,4	52,9	39,2	60,8	Total
81,6	75,6	58,3	40,3	64,4	España

CONTINUA →

4. Mercado de trabajo

4.1.7. Evolución de la población activa por sexo, grupo de edad y provincia. Años 1997-2002

(miles de personas) (media anual)

	Mujeres					Hombres				
	De 16 a 24 años	De 25 a 34 años	De 35 a 54 años	De 55 y más años	Total	De 16 a 24 años	De 25 a 34 años	De 35 a 54 años	De 55 y más años	Total
Año 2000										
Andalucía										
Almería	14,1	30,9	37,5	5,7	88,1	20,5	38,1	60,6	10,2	129,4
Cádiz	36,9	67,0	64,9	6,9	175,6	51,8	90,5	133,1	22,4	297,7
Córdoba	23,3	38,5	52,5	6,9	121,3	27,6	51,2	90,7	20,1	189,7
Granada	20,3	36,0	50,7	6,9	113,9	26,8	58,8	90,6	20,8	196,9
Huelva	15,8	27,0	25,9	3,9	72,6	20,7	36,8	53,7	10,1	121,3
Jaén	14,4	32,6	36,9	6,2	90,0	23,1	46,2	81,3	15,8	166,3
Málaga	37,0	76,4	74,6	13,2	201,1	44,0	109,9	144,1	31,0	329,0
Sevilla	55,7	103,1	114,3	15,4	288,5	64,7	146,2	184,4	44,5	439,8
Total	217,5	411,4	457,2	65,0	1.151,2	279,1	577,7	838,5	174,9	1.870,2
España	1.114,9	2.413,3	3.057,5	501,3	7.086,9	1.379,8	3.134,5	5.028,0	1.227,4	10.769,6
Año 2001										
Andalucía										
Almería	16,0	27,0	35,6	5,8	84,5	18,8	41,9	58,2	9,4	128,3
Cádiz	32,5	62,1	65,7	8,2	168,6	45,6	88,9	138,5	23,9	296,8
Córdoba	18,4	37,3	46,5	7,8	109,9	26,1	50,0	90,8	18,8	185,7
Granada	16,8	34,4	54,1	8,3	113,6	24,0	57,1	91,3	20,0	192,4
Huelva	10,8	23,4	24,2	3,8	62,2	16,9	32,2	52,7	9,6	111,4
Jaén	12,5	31,3	38,0	5,5	87,3	24,5	49,1	77,7	15,5	166,9
Málaga	34,8	65,0	76,6	13,1	189,4	45,2	108,3	147,0	41,1	341,5
Sevilla	51,7	109,2	109,0	15,3	285,2	65,6	147,7	192,4	43,1	448,8
Total	193,3	389,8	449,7	67,9	1.100,7	266,9	575,1	848,5	181,4	1.871,8
España	1.015,0	2.367,4	3.069,9	525,2	6.977,6	1.344,8	3.151,0	5.079,0	1.262,3	10.837,1
Año 2002										
Andalucía										
Almería	13,2	27,8	38,4	6,5	85,9	19,4	41,6	59,0	15,3	135,2
Cádiz	40,2	62,2	73,2	9,8	185,4	42,1	93,8	139,1	24,4	299,4
Córdoba	16,5	37,1	50,0	9,5	113,1	26,9	52,6	91,8	18,0	189,2
Granada	18,2	41,2	62,1	8,2	129,8	28,9	52,5	97,7	21,1	200,2
Huelva	11,9	26,6	31,4	4,2	74,1	15,5	32,7	56,3	12,3	116,9
Jaén	14,2	30,7	40,0	4,4	89,2	25,6	51,4	78,9	17,2	173,0
Málaga	36,9	67,8	91,3	11,8	207,8	51,8	98,8	158,0	40,5	349,1
Sevilla	51,9	117,5	109,3	15,9	294,6	61,7	163,6	199,5	42,6	467,5
Total	202,9	411,0	495,6	70,4	1.179,9	271,9	587,0	880,3	191,4	1.930,5
España	992,4	2.474,0	3.288,0	551,6	7.305,9	1.316,2	3.207,6	5.210,8	1.300,1	11.034,6

FUENTE: IEA. Explotación de la Encuesta de Población Activa del INE

*Índice de Feminización.

IF*				
De 16 a 24 años	De 25 a 34 años	De 35 a 54 años	De 55 y más años	Total
Año 2000				
Andalucía				
68,9	81,0	61,8	55,8	68,1
71,3	74,0	48,7	30,8	59,0
84,6	75,1	57,9	34,4	63,9
75,7	61,3	56,0	33,1	57,9
76,6	73,3	48,2	38,3	59,8
62,5	70,5	45,4	39,0	54,1
84,0	69,5	51,8	42,4	61,1
86,0	70,5	62,0	34,7	65,6
77,9	71,2	54,5	37,2	61,6
80,8	77,0	60,8	40,8	65,8
España				
Año 2001				
Andalucía				
85,1	64,5	61,3	61,7	65,8
71,4	69,9	47,5	34,5	56,8
70,2	74,6	51,2	41,3	59,2
69,8	60,4	59,3	41,3	59,0
63,6	72,8	45,9	39,6	55,8
50,9	63,7	48,9	35,6	52,3
76,9	60,0	52,1	31,9	55,5
78,7	74,0	56,6	35,6	63,5
72,4	67,8	53,0	37,4	58,8
75,5	75,1	60,4	41,6	64,4
España				
Año 2002				
Andalucía				
67,9	67,0	65,2	42,7	63,6
95,5	66,3	52,6	40,1	61,9
61,3	70,5	54,4	53,1	59,8
63,1	78,4	63,6	39,1	64,8
76,5	81,4	55,7	34,0	63,4
55,4	59,8	50,6	25,4	51,6
71,2	68,6	57,8	29,1	59,5
84,1	71,8	54,8	37,4	63,0
74,6	70,0	56,3	36,8	61,1
75,4	77,1	63,1	42,4	66,2
España				

4. Mercado de trabajo

4.1.8. Evolución de la tasa de actividad según sexo y grupo de edad en Andalucía. Años 1997-2002

	1997	1998	1999	2000	2001	2002
Mujeres						
De 16 a 19 años	25,82	22,19	23,85	22,78	20,57	21,69
De 20 a 24 años	57,58	55,60	55,76	55,61	50,60	54,98
De 25 a 29 años	68,50	66,51	68,31	70,58	66,13	69,37
De 30 a 54 años	48,53	48,99	50,69	52,25	49,69	52,95
De 55 y más años	6,57	7,04	7,28	7,03	7,23	7,39
Total	36,89	36,55	37,69	38,45	36,36	38,62
Hombres						
De 16 a 19 años	27,84	31,25	30,96	33,68	31,73	33,13
De 20 a 24 años	63,94	64,74	66,30	64,27	63,61	66,82
De 25 a 29 años	89,02	88,78	87,31	86,67	85,34	87,12
De 30 a 54 años	91,02	91,30	91,26	91,64	90,03	90,86
De 55 y más años	23,11	23,65	23,37	23,82	24,36	25,33
Total	64,46	65,31	65,45	65,91	65,22	66,67

FUENTE: IEA. Explotación de la Encuesta de Población Activa del INE

4.1.9.G. Evolución de la tasa de actividad de la población femenina según grupo de edad en Andalucía. Años 1996-2002

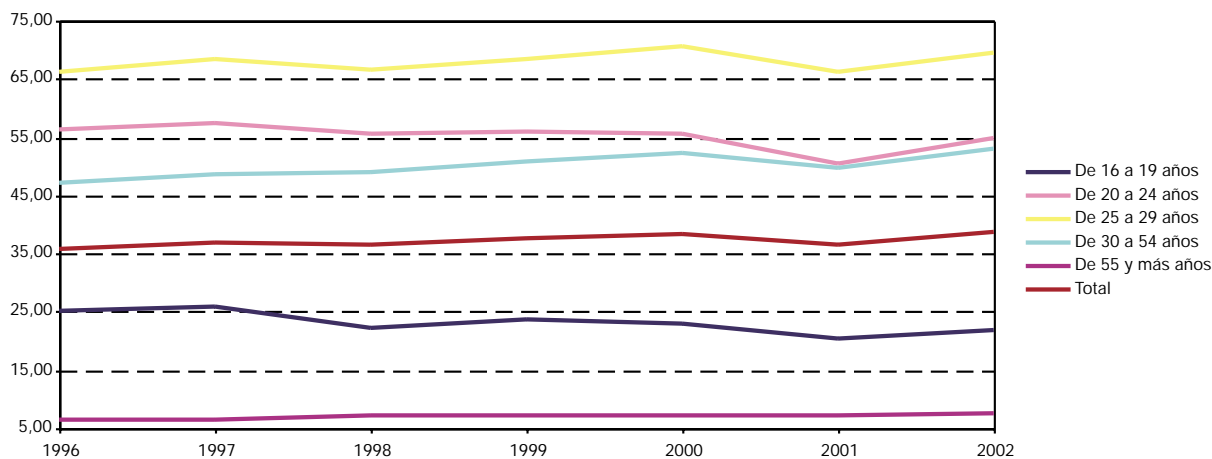

FUENTE: IEA. Explotación de la Encuesta de Población Activa del INE

4.1.10.G. Evolución de la tasa de actividad de la población masculina según grupo de edad en Andalucía. Años 1996-2002

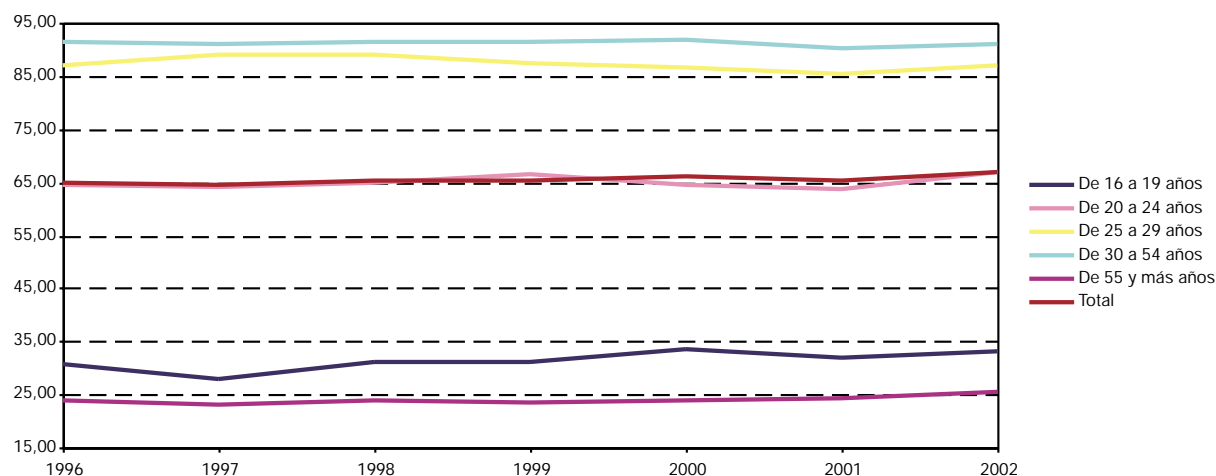

FUENTE: IEA. Explotación de la Encuesta de Población Activa del INE

4.1.11. Evolución de la población activa según sexo y grupo de edad por estudios terminados en Andalucía. Años 1997-2002 (miles de personas) (media anual)

	Analfabetos y sin estudios	Primarios	Secundarios o medios	Técnico- profesionales	Universitarios y otros	Total
Año 1997						
Mujeres						
De 16 a 19 años	1,9	11,7	40,1	6,6	0,1	60,4
De 20 a 24 años	3,6	24,5	90,2	41,7	19,8	179,8
De 25 a 29 años	6,8	25,1	89,1	39,1	49,4	209,5
De 30 a 44 años	37,8	101,6	144,8	50,3	89,6	424,0
De 45 a 54 años	42,6	46,0	23,5	7,2	18,6	138,0
De 55 y más años	32,0	15,6	4,9	1,1	4,9	58,5
Total	124,8	224,5	392,6	146,0	182,4	1.070,2
Hombres						
De 16 a 19 años	2,5	16,2	44,3	5,3	0,2	68,4
De 20 a 24 años	5,3	36,6	116,6	41,5	7,4	207,4
De 25 a 29 años	11,8	50,9	131,8	49,7	37,1	281,2
De 30 a 44 años	61,7	211,2	269,5	89,7	97,8	730,1
De 45 a 54 años	72,8	131,9	63,1	14,9	39,2	321,9
De 55 y más años	63,8	59,8	19,9	4,2	16,0	163,7
Total	218,0	506,6	645,2	205,2	197,7	1.772,8

CONTINUA →

4. Mercado de trabajo

4.1.11. Evolución de la población activa según sexo y grupo de edad por estudios terminados en Andalucía. Años 1997-2002 (miles de personas) (media anual)

CONTINUACIÓN

	Analfabetos y sin estudios	Primarios	Secundarios o medios	Técnico- profesionales	Universitarios y otros	Total
IF*						
De 16 a 19 años	74,77	72,25	90,53	125,09	51,27	88,21
De 20 a 24 años	68,05	66,90	77,34	100,48	267,16	86,68
De 25 a 29 años	57,63	49,35	67,59	78,69	133,26	74,48
De 30 a 44 años	61,23	48,10	53,71	56,07	91,54	58,08
De 45 a 54 años	58,53	34,84	37,32	48,33	47,56	42,86
De 55 y más años	50,21	26,12	24,66	25,66	30,68	35,77
Total	57,23	44,31	60,85	71,13	92,26	60,37
Año 1998						
Mujeres						
De 16 a 19 años	1,5	8,9	34,5	5,4	0,1	50,3
De 20 a 24 años	2,9	21,1	88,3	41,3	19,3	172,9
De 25 a 29 años	5,3	21,5	83,8	43,7	50,3	204,6
De 30 a 44 años	38,4	93,6	148,2	52,7	102,7	435,5
De 45 a 54 años	39,5	43,6	29,8	8,6	22,8	144,4
De 55 y más años	35,4	17,3	5,5	1,1	4,2	63,5
Total	123,0	206,0	390,0	152,7	199,5	1.071,2
Hombres						
De 16 a 19 años	2,7	16,7	50,5	4,6	0,1	74,5
De 20 a 24 años	6,5	33,7	119,0	41,3	8,7	209,3
De 25 a 29 años	12,7	45,5	132,7	50,9	40,4	282,1
De 30 a 44 años	63,7	200,7	287,4	99,4	100,9	752,0
De 45 a 54 años	65,9	126,5	76,2	15,4	43,0	326,8
De 55 y más años	56,2	62,9	23,8	5,4	21,0	169,4
Total	207,7	486,0	689,5	217,0	214,0	1.814,2
IF*						
De 16 a 19 años	56,52	53,27	68,24	117,45	174,89	67,56
De 20 a 24 años	44,00	62,74	74,13	99,97	221,08	82,59
De 25 a 29 años	41,61	47,28	63,14	85,90	124,72	72,52
De 30 a 44 años	60,27	46,62	51,56	52,99	101,83	57,91
De 45 a 54 años	59,98	34,48	39,16	56,23	53,05	44,17
De 55 y más años	63,01	27,44	23,11	19,86	20,15	37,49
Total	59,21	42,38	56,55	70,40	93,21	59,04
Año 1999						
Mujeres						
De 16 a 19 años	1,3	9,0	37,6	4,5	0,0	52,4
De 20 a 24 años	3,7	16,8	87,0	43,9	20,3	171,7
De 25 a 29 años	4,6	20,0	84,7	47,1	55,3	211,8
De 30 a 44 años	41,0	97,6	159,9	63,3	103,6	465,5
De 45 a 54 años	35,7	42,8	31,8	10,0	27,5	147,9
De 55 y más años	33,6	19,4	5,6	1,3	6,6	66,4
Total	119,9	205,6	406,7	170,2	213,4	1.115,8

CONTINUA ➔

4.1.11. Evolución de la población activa según sexo y grupo de edad por estudios terminados en Andalucía.

Años 1997-2002 (miles de personas) (media anual)

CONTINUACIÓN

	Analfabetos y sin estudios	Primarios	Secundarios o medios	Técnico- profesionales	Universitarios y otros	Total
Hombres						
De 16 a 19 años	3,1	16,8	46,2	5,1	0,2	71,4
De 20 a 24 años	6,4	34,0	123,3	40,1	8,8	212,6
De 25 a 29 años	14,1	43,5	130,0	51,3	40,5	279,4
De 30 a 44 años	62,5	196,5	292,0	104,0	115,1	770,1
De 45 a 54 años	70,4	121,4	75,7	18,1	47,1	332,8
De 55 y más años	55,6	60,6	25,2	5,8	22,2	169,4
Total	212,1	472,8	692,5	224,4	233,9	1.835,7
IF*						
De 16 a 19 años	42,92	53,43	81,23	88,19	21,84	73,40
De 20 a 24 años	57,24	49,37	70,59	109,62	231,05	80,78
De 25 a 29 años	32,89	45,93	65,21	91,81	136,60	75,82
De 30 a 44 años	65,68	49,69	54,76	60,86	90,00	60,44
De 45 a 54 años	50,70	35,25	41,99	55,35	58,52	44,44
De 55 y más años	60,34	32,00	22,18	23,23	29,52	39,22
Total	56,54	43,48	58,73	75,86	91,24	60,78
Año 2000						
Mujeres						
De 16 a 19 años	1,7	7,7	33,5	5,5	-	48,4
De 20 a 24 años	3,6	19,7	85,4	41,6	18,9	169,1
De 25 a 29 años	4,3	22,0	80,8	48,3	66,0	221,4
De 30 a 44 años	37,1	97,0	170,1	74,3	109,1	487,6
De 45 a 54 años	34,5	43,8	37,7	12,9	30,7	159,6
De 55 y más años	32,0	16,0	7,0	2,1	8,0	65,0
Total	113,1	206,2	414,4	184,8	232,7	1.151,2
Hombres						
De 16 a 19 años	3,2	18,6	48,2	5,1	-	75,0
De 20 a 24 años	7,2	32,2	115,8	38,5	10,4	204,0
De 25 a 29 años	11,5	40,3	124,8	55,5	48,6	280,7
De 30 a 44 años	65,3	185,7	306,8	117,9	117,1	792,8
De 45 a 54 años	71,1	122,0	78,7	19,8	51,0	342,7
De 55 y más años	60,9	55,9	29,7	5,5	22,7	174,9
Total	219,1	454,7	704,0	242,4	250,0	1.870,2
IF*						
De 16 a 19 años	53,01	41,64	69,43	109,44	np	64,54
De 20 a 24 años	50,53	61,03	73,74	107,97	181,71	82,88
De 25 a 29 años	37,57	54,64	64,73	87,02	135,66	78,87
De 30 a 44 años	56,85	52,25	55,43	63,05	93,11	61,50
De 45 a 54 años	48,46	35,92	47,95	65,06	60,18	46,58
De 55 y más años	52,46	28,60	23,48	37,77	35,16	37,18
Total	51,63	45,35	58,86	76,23	93,08	61,55
Año 2001						
Mujeres						
De 16 a 19 años	1,0	5,6	29,5	6,2	-	42,3
De 20 a 24 años	3,5	12,7	78,6	37,6	18,7	151,0
De 25 a 29 años	3,2	17,1	77,0	48,4	64,0	209,7
De 30 a 44 años	35,2	79,3	171,9	73,5	110,7	470,6
De 45 a 54 años	31,5	46,0	40,0	11,9	29,9	159,3
De 55 y más años	25,1	19,6	9,8	4,2	9,1	67,9
Total	99,5	180,2	406,9	181,8	232,3	1.100,7

CONTINUA →

4. Mercado de trabajo

4.1.11. Evolución de la población activa según sexo y grupo de edad por estudios terminados en Andalucía. Años 1997-2002 (miles de personas) (media anual)

CONTINUACIÓN

	Analfabetos y sin estudios	Primarios	Secundarios o medios	Técnico- profesionales	Universitarios y otros	Total
Hombres						
De 16 a 19 años	1,8	17,0	46,3	3,1	0,0	68,2
De 20 a 24 años	4,9	24,4	119,9	39,2	10,3	198,6
De 25 a 29 años	10,5	32,9	129,0	56,3	51,0	279,7
De 30 a 44 años	54,5	171,2	324,2	123,4	121,6	794,9
De 45 a 54 años	57,2	123,3	95,4	21,8	51,3	349,0
De 55 y más años	59,9	59,4	29,4	5,7	27,0	181,4
Total	188,9	428,2	744,1	249,5	261,3	1.871,8
IF*						
De 16 a 19 años	52,33	32,87	63,75	201,64	-	61,95
De 20 a 24 años	71,28	51,88	65,57	95,97	182,12	76,04
De 25 a 29 años	30,55	52,00	59,70	85,85	125,45	74,96
De 30 a 44 años	64,57	46,33	53,04	59,51	91,04	59,20
De 45 a 54 años	55,01	37,30	41,98	54,88	58,23	45,66
De 55 y más años	41,98	32,98	33,39	74,61	33,56	37,41
Total	52,67	42,09	54,68	72,88	88,92	58,81
Año 2002						
Mujeres						
De 16 a 19 años	0,4	7,7	30,1	4,7	0,1	43,0
De 20 a 24 años	2,3	11,7	83,9	40,7	21,3	159,9
De 25 a 29 años	2,5	14,5	80,1	56,0	67,9	220,9
De 30 a 44 años	27,7	84,6	189,8	83,9	121,7	507,8
De 45 a 54 años	29,9	58,3	43,3	13,7	32,7	177,9
De 55 y más años	25,3	21,2	11,0	3,2	9,7	70,4
Total	88,1	198,1	438,2	202,1	253,4	1.179,9
Hombres						
De 16 a 19 años	2,8	19,7	42,1	3,8	0,1	68,7
De 20 a 24 años	4,1	26,9	124,0	37,9	10,3	203,2
De 25 a 29 años	7,4	36,3	126,9	58,1	58,0	286,8
De 30 a 44 años	45,5	169,1	346,8	131,4	133,2	826,0
De 45 a 54 años	54,1	129,4	103,4	20,5	47,1	354,5
De 55 y más años	59,0	69,9	30,8	4,4	27,3	191,4
Total	172,9	451,4	774,1	256,2	276,0	1.930,5
IF*						
De 16 a 19 años	14,17	39,22	71,51	121,36	52,14	62,63
De 20 a 24 años	56,47	43,50	67,66	107,16	206,93	78,68
De 25 a 29 años	34,14	39,92	63,07	96,42	116,94	77,05
De 30 a 44 años	60,98	50,03	54,73	63,83	91,42	61,48
De 45 a 54 años	55,16	45,11	41,89	66,68	69,42	50,18
De 55 y más años	42,90	30,31	35,57	72,54	35,72	36,78
Total	50,97	43,89	56,60	78,87	91,83	61,12

FUENTE: IEA. Explotación de la Encuesta de Población Activa del INE

*Índice de Feminización.

4.1.12.G. Evolución del índice de feminización de la población activa según estudios terminados en Andalucía. Años 1996-2002

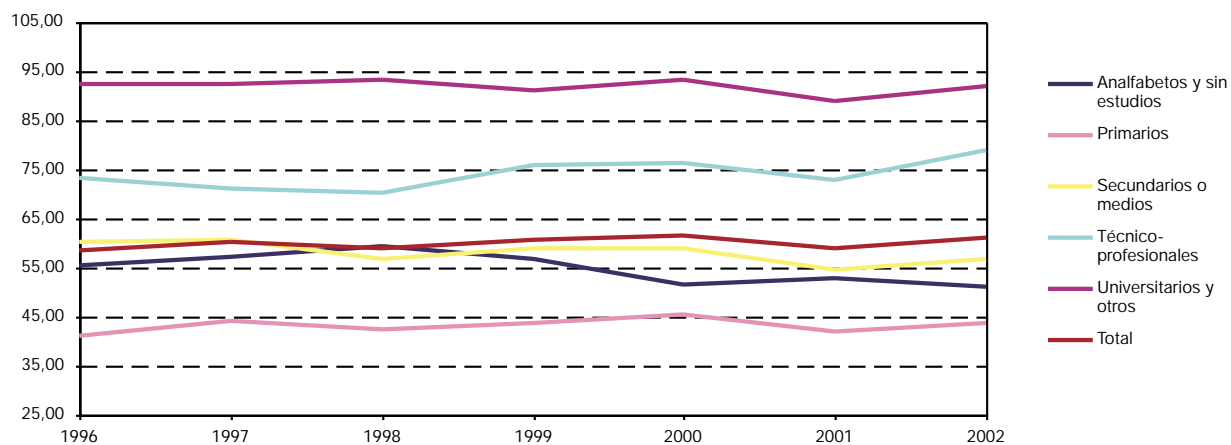

FUENTE: IEA. Explotación de la Encuesta de Población Activa del INE

4. Mercado de trabajo

4.1.13. Evolución de la población activa por sexo, estudios terminados y provincia. Años 1997-2002 (miles de personas) (media anual)

	Mujeres					Total	Hombres					Total
	Analfabetas y sin estudios	Primarios	Secundarios o medios	Técnico-profesionales	Universitarios y otros		Analfabetos y sin estudios	Primarios	Secundarios o medios	Técnico-profesionales	Universitarios y otros	
Año 1997												
Andalucía												
Almería	11,7	18,8	28,2	5,5	14,3	78,5	20,8	36,7	38,6	11,8	11,7	119,7
Cádiz	20,5	37,6	54,1	30,1	22,8	165,0	38,3	88,1	85,4	44,2	29,3	285,2
Córdoba	12,1	24,0	34,1	19,2	18,5	107,8	18,6	61,0	60,0	21,5	16,9	178,0
Granada	21,0	21,4	41,0	10,6	24,2	118,2	28,9	46,9	72,9	16,8	25,7	191,2
Huelva	6,9	13,6	24,5	10,8	9,6	65,4	11,4	27,7	44,7	16,3	10,2	110,3
Jaén	12,6	19,0	39,6	8,5	12,8	92,6	22,6	45,2	60,5	14,5	13,8	156,5
Málaga	21,7	39,9	72,9	25,7	31,4	191,5	47,8	83,6	114,9	32,6	33,8	312,6
Sevilla	18,2	50,2	98,3	35,6	48,8	251,1	29,7	117,5	168,1	47,6	56,4	419,3
Total	124,8	224,5	392,6	146,0	182,4	1.070,2	218,0	506,6	645,2	205,2	197,7	1.772,8
España	372,1	1.348,9	2.440,0	970,1	1.359,5	6.490,6	640,5	2.973,4	3.932,5	1.356,5	1.338,0	10.240,8
Año 1998												
Andalucía												
Almería	12,0	19,9	28,4	4,9	12,4	77,6	19,2	36,9	43,4	13,1	9,2	121,8
Cádiz	16,6	33,0	51,6	28,7	28,1	158,0	30,5	90,0	93,9	46,1	34,0	294,6
Córdoba	14,6	23,8	37,2	18,0	17,2	110,9	17,2	61,5	71,9	21,5	17,9	190,0
Granada	20,0	19,0	40,7	13,3	27,8	120,9	30,3	41,3	75,9	17,9	28,1	193,5
Huelva	6,5	12,6	24,7	13,4	11,7	68,8	11,0	26,8	40,7	16,4	10,5	105,4
Jaén	11,1	16,4	34,6	8,6	14,9	85,7	21,6	45,4	61,3	17,3	17,5	162,9
Málaga	23,9	34,1	77,1	25,3	36,3	196,7	46,5	73,2	131,7	32,8	39,2	323,4
Sevilla	18,2	47,1	95,7	40,6	51,0	252,6	31,4	110,9	170,8	51,9	57,6	422,5
Total	123,0	206,0	390,0	152,7	199,5	1.071,2	207,7	486,0	689,5	217,0	214,0	1.814,2
España	333,2	1.316,0	2.476,9	1.020,0	1.453,2	6.599,2	564,6	2.883,5	4.078,3	1.429,3	1.430,2	10.385,7
Año 1999												
Andalucía												
Almería	12,5	17,3	26,1	8,3	15,0	79,2	20,7	32,5	45,5	14,8	15,0	128,5
Cádiz	15,2	30,1	53,7	33,8	31,9	164,8	25,2	89,8	87,8	48,9	40,4	292,1
Córdoba	16,1	23,1	41,0	21,1	19,4	120,7	22,6	54,1	70,5	21,0	21,7	189,8
Granada	14,5	24,1	38,0	16,2	25,8	118,6	28,8	50,2	65,5	19,8	29,9	194,2
Huelva	8,3	12,6	22,9	11,0	12,5	67,3	16,2	30,5	38,2	18,5	11,0	114,4
Jaén	11,2	16,5	33,0	10,9	15,8	87,5	23,9	45,7	61,7	18,6	14,8	164,6
Málaga	22,7	35,7	84,7	24,8	38,8	206,7	44,8	63,3	142,7	29,8	41,2	321,8
Sevilla	19,2	46,1	107,2	44,2	54,2	270,9	29,9	106,7	180,6	53,0	59,9	430,1
Total	119,9	205,6	406,7	170,2	213,4	1.115,8	212,1	472,8	692,5	224,4	233,9	1.835,7
España	339,6	1.234,7	2.572,1	1.106,9	1.520,6	6.773,9	577,3	2.706,9	4.190,8	1.518,0	1.523,6	10.516,4

IF*					
Analfabetos y sin estudios	Primarios	Secundarios o medios	Técnico-profesionales	Universitarios y otros	Total
Año 1997					
Andalucía					
56,08	51,23	73,06	46,48	122,06	65,57
53,45	42,65	63,32	68,11	78,03	57,86
65,13	39,37	56,79	89,12	109,16	60,58
72,70	45,64	56,20	63,35	94,16	61,84
60,66	48,93	54,84	66,19	94,49	59,30
56,06	42,13	65,39	58,82	92,88	59,14
45,41	47,74	63,39	78,77	92,98	61,26
61,50	42,72	58,47	74,86	86,54	59,90
57,23	44,31	60,85	71,13	92,26	60,37
58,10	45,36	62,05	71,51	101,61	63,38
España					
Año 1998					
Andalucía					
62,27	54,00	65,58	37,21	134,18	63,70
54,45	36,68	54,98	62,26	82,43	53,64
84,95	38,81	51,78	83,90	95,95	58,39
66,25	46,08	53,57	73,97	99,19	62,46
58,46	46,92	60,63	81,40	112,00	65,25
51,50	36,22	56,46	49,86	85,40	52,57
51,45	46,55	58,51	77,22	92,64	60,82
58,14	42,44	56,03	78,22	88,62	59,78
59,21	42,38	56,55	70,40	93,21	59,04
59,01	45,64	60,73	71,36	101,61	63,54
España					
Año 1999					
Andalucía					
60,40	53,12	57,42	55,91	99,90	61,59
60,59	33,56	61,19	69,15	78,99	56,43
71,49	42,63	58,19	100,49	89,41	63,58
50,49	47,94	57,97	81,88	86,38	61,08
51,50	41,40	60,07	59,10	113,11	58,85
46,98	36,23	53,51	58,68	107,06	53,15
50,72	56,47	59,33	83,09	94,16	64,23
64,08	43,21	59,36	83,43	90,48	62,98
56,54	43,48	58,73	75,86	91,24	60,78
58,83	45,61	61,37	72,92	99,80	64,41
España					

CONTINUA →

4. Mercado de trabajo

4.1.13. Evolución de la población activa por sexo, estudios terminados y provincia. Años 1997-2002 (miles de personas) (media anual)

	Mujeres					Total	Hombres					Total
	Analfabetas y sin estudios	Primarios	Secundarios o medios	Técnico-profesionales	Universitarios y otros		Analfabetos y sin estudios	Primarios	Secundarios o medios	Técnico-profesionales	Universitarios y otros	
Año 2000												
Andalucía												
Almería	14,7	17,4	29,7	9,6	16,8	88,1	22,5	32,3	46,9	13,3	14,4	129,4
Cádiz	13,9	30,1	58,3	37,1	36,3	175,6	27,8	75,2	101,2	53,7	39,8	297,7
Córdoba	14,6	22,7	40,1	20,0	23,8	121,3	21,2	51,2	70,9	20,2	26,1	189,7
Granada	14,7	23,1	36,8	15,2	24,1	113,9	29,5	50,7	64,1	22,7	29,9	196,9
Huelva	7,7	24,8	16,8	10,8	12,4	72,6	17,1	39,4	32,5	20,6	11,7	121,3
Jaén	10,0	16,0	34,1	12,4	17,5	90,0	18,6	46,2	65,4	18,6	17,6	166,3
Málaga	19,9	33,4	82,7	26,4	38,7	201,1	52,7	64,2	140,0	32,1	40,1	329,0
Sevilla	17,6	38,7	115,9	53,3	63,0	288,5	29,6	95,7	183,1	61,2	70,3	439,8
Total	113,1	206,2	414,4	184,8	232,7	1.151,2	219,1	454,7	704,0	242,4	250,0	1.870,2
España	347,9	1.185,3	2.701,9	1.202,7	1.649,1	7.086,9	617,4	2.482,5	4.390,5	1.644,9	1.634,6	10.769,7
Año 2001												
Andalucía												
Almería	11,4	16,7	29,9	8,8	17,6	84,5	20,6	32,5	44,2	12,2	18,8	128,3
Cádiz	12,8	29,9	56,4	37,3	32,3	168,6	24,3	74,1	106,5	54,6	37,2	296,8
Córdoba	13,9	18,5	36,5	18,2	22,7	109,9	20,9	45,0	74,3	20,3	25,3	185,7
Granada	13,8	17,5	38,5	13,8	30,0	113,6	23,8	42,3	70,4	22,7	33,2	192,4
Huelva	5,5	20,2	17,3	8,3	10,9	62,2	13,5	36,5	32,5	16,8	12,0	111,4
Jaén	8,3	16,1	34,9	12,0	16,0	87,3	17,0	47,1	67,8	18,0	17,0	166,9
Málaga	19,2	24,3	83,3	23,5	39,1	189,4	46,5	56,4	155,3	38,5	44,9	341,5
Sevilla	14,6	37,0	110,1	59,9	63,7	285,2	22,2	94,2	193,0	66,5	72,9	448,8
Total	99,5	180,2	406,9	181,8	232,3	1.100,7	188,9	428,2	744,1	249,5	261,3	1.871,8
España	295,0	1.105,9	2.655,8	1.202,1	1.718,7	6.977,6	544,0	2.331,1	4.541,3	1.686,7	1.734,1	10.837,1
Año 2002												
Andalucía												
Almería	9,3	18,9	29,5	10,2	18,0	85,9	15,8	37,5	48,6	12,9	20,4	135,2
Cádiz	11,9	39,4	58,6	41,5	34,0	185,4	22,8	88,2	100,3	49,8	38,2	299,4
Córdoba	15,9	16,3	38,3	21,1	21,5	113,1	23,6	45,4	70,5	25,1	24,5	189,2
Granada	8,7	21,4	49,3	13,4	37,0	129,8	17,4	46,5	84,2	17,4	34,7	200,2
Huelva	5,9	22,0	22,5	10,3	13,3	74,1	13,0	38,6	36,5	15,8	13,1	116,9
Jaén	8,2	16,9	32,1	14,2	17,9	89,2	19,5	44,6	67,2	21,6	20,2	173,0
Málaga	14,3	29,8	92,7	27,7	43,2	207,8	39,8	67,3	159,9	36,2	45,9	349,1
Sevilla	13,8	33,3	115,3	63,6	68,5	294,6	21,0	83,3	207,0	77,3	78,9	467,5
Total	88,1	198,1	438,2	202,1	253,4	1.179,9	172,9	451,4	774,1	256,2	276,0	1.930,5
España	261,0	1.117,9	2.820,9	1.264,5	1.841,8	7.305,9	488,9	2.279,6	4.746,3	1.726,0	1.793,9	11.034,6

FUENTE: IEA. Explotación de la Encuesta de Población Activa del INE

*Índice de Feminización.

IF*					
Analfabetos y sin estudios	Primarios	Secundarios o medios	Técnico- profesionales	Universitarios y otros	Total
Año 2000					
Andalucía					
65,15	53,90	63,32	72,49	116,17	68,12
49,93	40,02	57,60	69,00	91,12	58,98
68,67	44,39	56,51	99,17	91,39	63,94
49,98	45,66	57,38	66,79	80,47	57,85
45,12	63,03	51,62	52,55	105,96	59,82
53,85	34,54	52,21	66,81	99,74	54,13
37,79	52,09	59,10	82,17	96,59	61,14
59,41	40,45	63,32	87,05	89,63	65,59
51,63	45,35	58,86	76,23	93,08	61,55
56,34	47,75	61,54	73,12	100,89	65,80
España					
Año 2001					
Andalucía					
55,55	51,48	67,70	72,17	93,47	65,84
52,42	40,32	52,91	68,37	86,82	56,82
66,53	41,09	49,15	89,94	90,04	59,16
57,80	41,30	54,72	61,04	90,36	59,04
41,14	55,23	53,13	49,10	90,97	55,84
48,76	34,12	51,57	66,52	94,37	52,33
41,28	43,18	53,62	61,22	87,01	55,47
65,58	39,32	57,01	90,03	87,36	63,54
52,67	42,09	54,68	72,88	88,92	58,81
54,23	47,44	58,48	71,27	99,12	64,39
España					
Año 2002					
Andalucía					
58,76	50,48	60,72	78,77	88,60	63,58
51,99	44,70	58,41	83,33	88,82	61,91
67,11	35,92	54,25	84,06	87,67	59,75
50,30	46,05	58,60	76,93	106,38	64,85
45,76	57,00	61,67	65,47	101,86	63,38
42,13	37,85	47,78	65,66	88,56	51,57
36,08	44,35	57,95	76,58	94,01	59,51
66,07	39,99	55,69	82,27	86,92	63,02
50,97	43,89	56,60	78,87	91,83	61,12
53,38	49,04	59,43	73,26	102,67	66,21
España					

4. Mercado de trabajo

4.1.14. Evolución de la población activa según sexo por sector económico en Andalucía. Años 1997-2002

(miles de personas) (media anual)

	Agricultura	Industria	Construcción	Servicios	No clasificados ^a
Año 1997					
Mujeres	140,1	55,1	11,3	648,1	215,6
Hombres	277,8	229,3	268,2	854,4	143,1
IF ^b	50,44	24,02	4,21	75,85	150,70
Año 1998					
Mujeres	131,0	59,0	13,9	659,1	208,1
Hombres	287,5	251,2	277,4	863,1	134,9
IF ^b	45,55	23,48	5,02	76,37	154,25
Año 1999					
Mujeres	131,9	65,4	15,1	713,1	190,3
Hombres	270,6	261,5	311,5	879,2	112,9
IF ^b	48,76	24,99	4,84	81,10	168,58
Año 2000					
Mujeres	138,0	69,9	14,7	769,5	159,1
Hombres	267,9	261,2	333,5	921,6	86,0
IF ^b	51,52	26,77	4,41	83,50	184,85
Año 2001					
Mujeres	132,8	65,1	14,6	779,3	108,9
Hombres	253,8	265,2	358,3	939,6	55,0
IF ^b	52,31	24,57	4,08	82,94	198,23
Año 2002					
Mujeres	136,3	70,1	15,2	845,1	113,2
Hombres	249,2	257,1	389,8	979,2	55,1
IF ^b	54,69	27,25	3,90	86,30	205,33

FUENTE: IEA. Explotación de la Encuesta de Población Activa del INE

^aNo se clasifican por sector económico los "parados que buscan primer empleo o han dejado su último empleo hace 3 o más años".

^bÍndice de Feminización.

4.2. Ocupados

4.2.1. Evolución de la población ocupada según sexo por provincia. Años 1997-2002

(miles de personas) (media anual)

	1997	1998	1999	2000	2001	2002
Mujeres						
Andalucía						
Almería	53,1	56,5	63,5	68,3	70,1	71,7
Cádiz	78,9	76,8	84,5	97,7	107,1	111,6
Córdoba	60,6	62,1	68,9	77,0	75,6	78,0
Granada	69,3	71,7	73,4	76,1	83,2	92,1
Huelva	38,6	39,2	43,0	46,4	49,4	49,7
Jaén	50,2	60,7	57,9	55,9	64,6	63,0
Málaga	122,7	129,0	140,4	151,2	152,7	164,7
Sevilla	149,8	152,0	164,4	179,8	201,2	212,6
Total	623,1	648,0	696,0	752,3	803,8	843,3
España	4.652,2	4.842,8	5.211,3	5.632,9	5.916,4	6.111,0
Hombres						
Andalucía						
Almería	98,8	104,5	114,5	114,0	119,4	125,6
Cádiz	198,3	207,6	223,4	234,7	242,9	240,9
Córdoba	133,6	143,8	147,4	153,2	158,6	159,7
Granada	139,2	148,7	156,7	163,8	165,5	174,0
Huelva	85,7	81,6	91,5	98,5	101,4	100,4
Jaén	123,5	137,4	138,1	139,6	145,7	151,1
Málaga	230,9	250,2	258,9	276,5	300,5	307,8
Sevilla	306,0	316,1	338,8	354,8	377,2	396,3
Total	1.315,7	1.389,7	1.469,1	1.534,9	1.611,1	1.655,9
España	8.607,3	8.964,9	9.356,7	9.736,8	10.029,1	10.146,6
IF*						
Andalucía						
Almería	53,71	54,09	55,44	59,85	58,74	57,09
Cádiz	39,80	37,01	37,82	41,62	44,09	46,31
Córdoba	45,38	43,19	46,75	50,27	47,67	48,84
Granada	49,78	48,23	46,87	46,46	50,25	52,89
Huelva	45,03	48,06	47,01	47,09	48,69	49,46
Jaén	40,64	44,19	41,94	40,04	44,36	41,69
Málaga	53,15	51,54	54,23	54,70	50,80	53,51
Sevilla	48,96	48,08	48,54	50,68	53,34	53,65
Total	47,36	46,63	47,38	49,01	49,89	50,93
España	54,05	54,02	55,70	57,85	58,99	60,23

FUENTE: IEA. El mercado de trabajo en Andalucía. Datos estructurales 2003

*Índice de Feminización.

4. Mercado de trabajo

4.2.2.G. Índice de feminización de la población ocupada por provincia. Año 2002

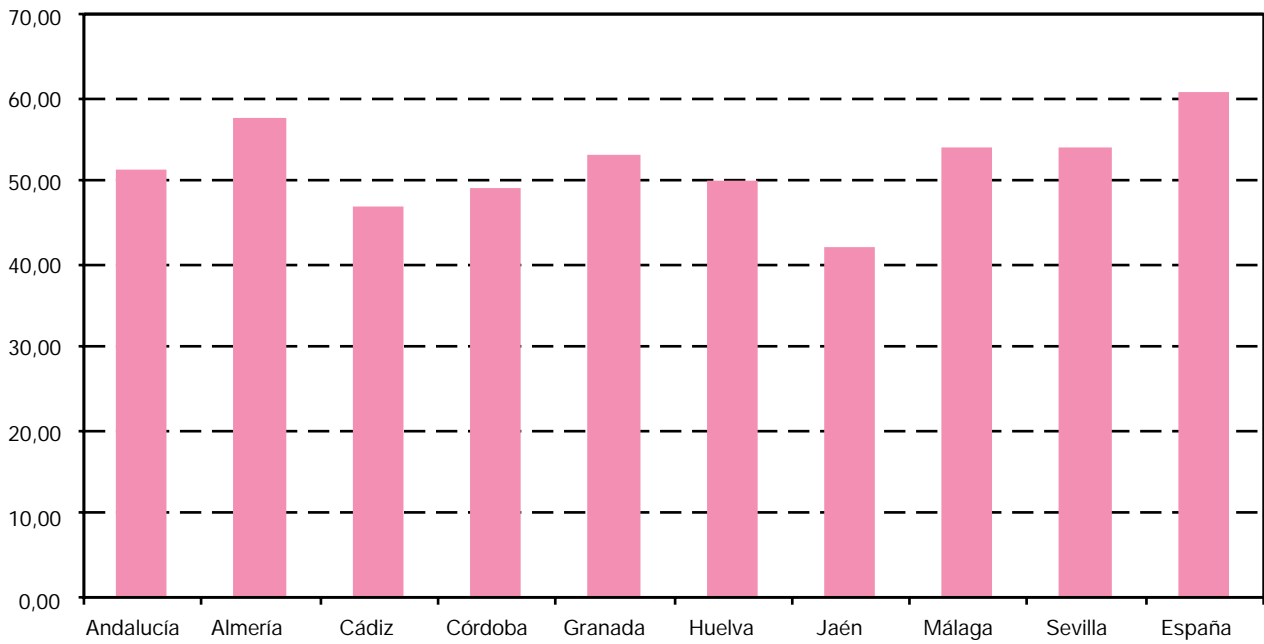

FUENTE: IEA. El mercado de trabajo en Andalucía. Datos estructurales 2003

4.2.3. Evolución de la población ocupada según sexo y grupo de edad por estado civil en Andalucía.
Años 1997-2002 (miles de personas) (media anual)

	Soltero	Casado	Viudo, separado o divorciado	Total
Año 1997				
Mujeres				
De 16 a 24 años	93,0	8,8	0,3	102,1
De 25 a 34 años	91,4	111,8	5,8	209,0
De 35 a 54 años	38,6	201,2	28,6	268,4
De 55 y más años	5,4	28,0	10,3	43,6
Total	228,3	349,8	45,0	623,1
Hombres				
De 16 a 24 años	147,6	8,6	0,1	156,4
De 25 a 34 años	165,5	226,5	3,0	395,0
De 35 a 54 años	43,4	573,7	12,2	629,3
De 55 y más años	5,8	125,4	3,8	135,1
Total	362,4	934,3	19,1	1.315,7
IF*				
De 16 a 24 años	62,97	102,13	302,12	65,29
De 25 a 34 años	55,22	49,37	194,01	52,91
De 35 a 54 años	88,83	35,08	234,43	42,65
De 55 y más años	92,39	22,30	268,46	32,28
Total	63,00	37,45	235,30	47,36
Año 1998				
Mujeres				
De 16 a 24 años	89,7	8,9	0,6	99,2
De 25 a 34 años	104,4	108,4	7,6	220,3
De 35 a 54 años	37,8	212,4	31,2	281,3
De 55 y más años	6,1	30,4	10,7	47,2
Total	237,9	360,1	50,1	648,0
Hombres				
De 16 a 24 años	155,3	10,9	0,2	166,4
De 25 a 34 años	187,2	227,3	3,1	417,6
De 35 a 54 años	46,9	602,6	15,4	664,9
De 55 y más años	5,1	130,1	5,6	140,9
Total	394,5	970,9	24,2	1.389,7
IF*				
De 16 a 24 años	57,75	81,33	352,28	59,59
De 25 a 34 años	55,78	47,67	246,11	52,77
De 35 a 54 años	80,50	35,25	202,76	42,32
De 55 y más años	118,03	23,37	190,90	33,50
Total	60,30	37,08	206,53	46,63

CONTINÚA →

4. Mercado de trabajo

4.2.3. Evolución de la población ocupada según sexo y grupo de edad por estado civil en Andalucía. Años 1997-2002 (miles de personas) (media anual)

CONTINUACIÓN

	Soltero	Casado	Viudo, separado o divorciado	Total
Año 1999				
Mujeres				
De 16 a 24 años	97,6	8,8	0,5	106,9
De 25 a 34 años	116,7	112,1	6,9	235,7
De 35 a 54 años	38,8	228,5	34,2	301,6
De 55 y más años	5,7	31,6	14,4	51,7
Total	258,9	381,0	56,0	695,9
Hombres				
De 16 a 24 años	178,7	8,2	0,1	187,0
De 25 a 34 años	208,1	233,0	3,4	444,5
De 35 a 54 años	53,0	631,2	14,3	698,4
De 55 y más años	5,0	127,5	6,6	139,2
Total	444,8	999,9	24,4	1.469,0
IF*				
De 16 a 24 años	54,64	107,51	538,87	57,20
De 25 a 34 años	56,05	48,12	205,90	53,03
De 35 a 54 años	73,31	36,20	239,57	43,18
De 55 y más años	114,62	24,75	217,08	37,13
Total	58,20	38,10	229,90	47,37
Año 2000				
Mujeres				
De 16 a 24 años	106,6	10,8	0,2	117,7
De 25 a 34 años	133,3	118,7	6,4	258,4
De 35 a 54 años	44,6	245,7	36,4	326,7
De 55 y más años	6,0	31,0	12,5	49,5
Total	290,6	406,2	55,5	752,3
Hombres				
De 16 a 24 años	186,0	9,1	0,1	195,2
De 25 a 34 años	229,3	231,5	3,5	464,3
De 35 a 54 años	59,6	655,9	14,2	729,6
De 55 y más años	5,8	135,1	4,8	145,7
Total	480,7	1.031,6	22,6	1.534,9
IF*				
De 16 a 24 años	57,34	118,66	227,27	60,29
De 25 a 34 años	58,13	51,27	184,28	55,66
De 35 a 54 años	74,95	37,46	255,73	44,77
De 55 y más años	103,51	22,96	258,95	33,95
Total	60,46	39,38	245,26	49,01

CONTINUA →

4.2.3. Evolución de la población ocupada según sexo y grupo de edad por estado civil en Andalucía.
Años 1997-2002 (miles de personas) (media anual)

CONTINUACIÓN

	Soltero	Casado	Viudo, separado o divorciado	Total
Año 2001				
Mujeres				
De 16 a 24 años	104,4	10,0	0,3	114,6
De 25 a 34 años	142,9	131,6	6,1	280,6
De 35 a 54 años	48,3	264,8	40,0	353,1
De 55 y más años	7,5	36,5	11,4	55,4
Total	303,1	442,9	57,7	803,7
Hombres				
De 16 a 24 años	191,5	10,5	0,1	202,0
De 25 a 34 años	242,8	236,1	4,5	483,3
De 35 a 54 años	67,3	679,8	16,9	764,1
De 55 y más años	4,8	151,2	5,7	161,7
Total	506,4	1.077,5	27,2	1.611,1
IF*				
De 16 a 24 años	54,53	95,24	392,49	56,75
De 25 a 34 años	58,88	55,75	135,90	58,06
De 35 a 54 años	71,70	38,96	236,16	46,21
De 55 y más años	156,19	24,11	199,63	34,24
Total	59,86	41,10	212,39	49,89
Año 2002				
Mujeres				
De 16 a 24 años	111,6	8,7	0,4	120,7
De 25 a 34 años	143,5	140,1	9,4	293,0
De 35 a 54 años	49,5	282,8	42,6	374,9
De 55 y más años	5,6	35,0	14,1	54,6
Total	310,2	466,6	66,5	843,3
Hombres				
De 16 a 24 años	194,4	9,9	-	204,3
De 25 a 34 años	242,4	250,5	4,6	497,5
De 35 a 54 años	71,8	690,6	21,7	784,1
De 55 y más años	6,4	156,1	7,5	169,9
Total	514,9	1.107,2	33,8	1.655,9
IF*				
De 16 a 24 años	57,40	87,42	np	59,07
De 25 a 34 años	59,18	55,94	205,30	58,90
De 35 a 54 años	68,97	40,95	196,24	47,81
De 55 y más años	88,12	22,40	187,96	32,14
Total	60,23	42,14	196,95	50,92

FUENTE: IEA. Explotación de la Encuesta de Población Activa del INE

*Índice de Feminización.

4. Mercado de trabajo

4.2.4. Evolución de la población ocupada por sexo, grupo de edad y provincia. Años 1997-2002

(miles de personas) (media anual)

	Mujeres					Hombres				
	De 16 a 24 años	De 25 a 34 años	De 35 a 54 años	De 55 y más años	Total	De 16 a 24 años	De 25 a 34 años	De 35 a 54 años	De 55 y más años	Total
Año 1997										
Andalucía										
Almería	7,4	18,1	23,0	4,6	53,1	13,5	30,5	46,0	8,8	98,8
Cádiz	14,8	30,4	28,5	5,2	78,9	22,0	57,1	100,4	18,8	198,3
Córdoba	9,3	19,5	27,6	4,2	60,6	13,9	39,8	65,0	14,9	133,6
Granada	9,6	20,8	33,4	5,5	69,3	16,6	34,1	72,4	16,1	139,2
Huelva	7,9	12,5	16,2	2,0	38,6	9,6	28,6	40,3	7,1	85,7
Jaén	9,3	17,7	19,2	3,9	50,2	15,1	38,8	55,7	14,0	123,5
Málaga	21,6	38,9	53,9	8,4	122,7	29,4	67,2	110,5	23,7	230,8
Sevilla	22,3	51,1	66,7	9,7	149,8	36,3	98,9	139,0	31,8	306,0
Total	102,1	209,0	268,4	43,6	623,1	156,4	395,0	629,3	135,1	1.315,7
España	627,3	1.523,9	2.093,1	407,9	4.652,2	918,6	2.441,1	4.204,9	1.042,8	8.607,3
Año 1998										
Andalucía										
Almería	8,9	17,0	25,9	4,8	56,5	14,3	32,5	48,6	8,9	104,4
Cádiz	12,9	28,2	30,0	5,7	76,8	21,9	59,1	103,5	23,1	207,6
Córdoba	9,2	18,0	29,3	5,7	62,1	16,0	44,0	67,8	16,0	143,7
Granada	9,5	22,7	34,4	5,0	71,7	19,6	36,0	77,6	15,4	148,6
Huelva	7,7	14,0	16,0	1,4	39,2	8,4	24,9	41,6	6,7	81,6
Jaén	10,3	19,9	26,4	4,1	60,7	18,3	43,1	62,3	13,6	137,3
Málaga	19,8	43,1	56,8	9,3	129,0	29,2	74,8	120,6	25,7	250,2
Sevilla	20,8	57,5	62,6	11,2	152,0	38,7	103,0	142,9	31,5	316,1
Total	99,2	220,3	281,3	47,2	648,0	166,4	417,6	664,9	140,9	1.389,7
España	642,6	1.603,4	2.178,0	418,7	4.842,7	979,6	2.548,9	4.371,1	1.065,3	8.964,9
Año 1999										
Andalucía										
Almería	8,9	21,6	28,2	4,8	63,4	17,9	35,7	51,2	9,6	114,5
Cádiz	12,4	29,7	36,9	5,6	84,5	27,0	66,1	108,4	21,9	223,4
Córdoba	11,0	21,0	31,5	5,4	68,9	18,6	42,5	69,4	16,9	147,4
Granada	13,1	21,2	33,8	5,3	73,4	18,3	43,0	80,3	15,0	156,6
Huelva	7,1	16,0	17,9	2,1	43,0	11,0	26,4	45,2	8,9	91,5
Jaén	8,7	19,4	24,6	5,2	57,9	18,3	41,4	65,5	12,9	138,0
Málaga	21,8	47,7	60,9	9,9	140,4	29,7	79,2	128,1	21,9	258,9
Sevilla	24,0	59,1	67,8	13,5	164,4	46,2	110,2	150,3	32,1	338,8
Total	106,9	235,7	301,6	51,7	695,9	187,0	444,5	698,4	139,2	1.469,0
España	709,9	1.735,3	2.342,5	423,6	5.211,3	1.058,6	2.693,2	4.537,5	1.067,4	9.356,7

IF*					
De 16 a 24 años	De 25 a 34 años	De 35 a 54 años	De 55 y más años	Total	
					Año 1997
					Andalucía
54,32	59,45	49,96	52,40	53,70	Almería
67,38	53,33	28,35	27,72	39,80	Cádiz
67,14	48,92	42,45	28,30	45,37	Córdoba
57,68	60,98	46,10	34,40	49,77	Granada
81,99	43,64	40,29	27,81	45,05	Huelva
61,88	45,64	34,54	28,19	40,65	Jaén
73,22	57,82	48,75	35,62	53,16	Málaga
61,47	51,68	47,95	30,51	48,95	Sevilla
65,29	52,91	42,65	32,29	47,36	Total
68,29	62,43	49,78	39,12	54,05	España
					Año 1998
					Andalucía
61,98	52,16	53,17	53,63	54,10	Almería
59,20	47,65	28,95	24,87	37,01	Cádiz
57,52	40,88	43,15	35,42	43,20	Córdoba
48,64	63,10	44,35	32,55	48,24	Granada
92,15	56,48	38,49	21,28	48,08	Huelva
56,03	46,06	42,45	30,40	44,20	Jaén
67,94	57,57	47,13	36,09	51,55	Málaga
53,66	55,78	43,79	35,44	48,08	Sevilla
59,59	52,77	42,32	33,50	46,63	Total
65,60	62,91	49,83	39,30	54,02	España
					Año 1999
					Andalucía
49,71	60,32	55,07	49,71	55,42	Almería
45,97	44,90	34,01	25,33	37,82	Cádiz
59,14	49,52	45,32	31,83	46,73	Córdoba
71,24	49,37	42,09	35,41	46,86	Granada
64,42	60,43	39,60	23,09	47,00	Huelva
47,31	46,93	37,61	40,23	41,94	Jaén
73,47	60,27	47,54	45,42	54,23	Málaga
52,05	53,65	45,11	41,98	48,53	Sevilla
57,20	53,03	43,18	37,13	47,37	Total
67,07	64,43	51,63	39,68	55,70	España

CONTINUA →

4. Mercado de trabajo

4.2.4. Evolución de la población ocupada por sexo, grupo de edad y provincia. Años 1997-2002

(miles de personas) (media anual)

	Mujeres					Hombres				
	De 16 a 24 años	De 25 a 34 años	De 35 a 54 años	De 55 y más años	Total	De 16 a 24 años	De 25 a 34 años	De 35 a 54 años	De 55 y más años	Total
Año 2000										
Andalucía										
Almería	10,5	22,3	30,5	4,9	68,3	16,8	33,2	55,2	8,8	114,0
Cádiz	15,1	35,2	42,5	4,9	97,7	31,5	70,6	114,9	17,8	234,7
Córdoba	12,8	23,1	36,2	4,8	77,0	19,9	40,4	76,6	16,3	153,2
Granada	12,1	23,8	35,2	5,0	76,1	19,5	47,2	79,0	18,1	163,8
Huelva	7,3	17,6	18,4	3,1	46,4	14,9	29,1	46,4	8,1	98,5
Jaén	7,9	19,5	23,6	4,9	55,9	16,8	37,8	71,9	12,9	139,5
Málaga	25,0	54,6	60,2	11,4	151,2	31,7	90,1	129,2	25,5	276,4
Sevilla	26,9	62,3	80,1	10,5	179,8	44,2	115,9	156,4	38,3	354,8
Total	117,7	258,4	326,7	49,5	752,3	195,2	464,3	729,6	145,7	1.534,9
España	748,3	1.880,8	2.556,8	447,1	5.632,9	1.099,1	2.804,6	4.706,1	1.127,1	9.736,8
Año 2001										
Andalucía										
Almería	11,3	22,8	30,3	5,7	70,1	16,3	38,4	55,6	9,1	119,4
Cádiz	14,7	40,7	45,8	5,8	107,1	30,2	71,1	121,6	20,0	242,8
Córdoba	11,4	24,8	33,7	5,6	75,6	19,9	42,2	80,3	16,2	158,6
Granada	9,0	24,4	43,1	6,6	83,1	16,9	47,1	83,2	18,3	165,5
Huelva	7,5	18,3	19,8	3,7	49,3	14,3	28,6	49,5	9,0	101,4
Jaén	8,2	21,5	30,7	4,2	64,6	19,7	42,0	70,6	13,3	145,7
Málaga	23,6	51,3	66,4	11,4	152,6	37,1	91,0	134,9	37,5	300,5
Sevilla	28,8	76,9	83,2	12,3	201,2	47,7	123,0	168,3	38,2	377,2
Total	114,6	280,6	353,1	55,4	803,7	202,0	483,3	764,1	161,7	1.611,1
España	740,7	1.987,4	2.703,5	484,9	5.916,4	1.122,8	2.886,7	4.824,0	1.195,7	10.029,1
Año 2002										
Andalucía										
Almería	9,7	23,2	32,6	6,2	71,7	16,9	38,3	55,9	14,5	125,6
Cádiz	16,8	39,2	48,8	6,7	111,6	26,2	74,9	120,0	19,8	240,9
Córdoba	10,4	26,4	35,0	6,3	78,0	20,9	45,0	79,3	14,5	159,7
Granada	10,1	28,4	47,1	6,4	92,0	22,2	44,5	88,1	19,1	174,0
Huelva	6,6	17,7	22,0	3,3	49,7	10,7	27,0	51,4	11,3	100,5
Jaén	8,6	20,8	30,4	3,2	63,0	20,5	45,1	70,5	15,0	151,1
Málaga	25,3	53,7	76,2	9,4	164,7	42,0	84,3	144,7	36,9	307,8
Sevilla	33,2	83,6	82,8	13,0	212,6	45,0	138,4	174,1	38,8	396,3
Total	120,7	293,0	374,9	54,6	843,3	204,3	497,5	784,1	169,9	1.655,9
España	721,0	2.041,0	2.848,4	500,6	6.111,0	1.074,0	2.918,5	4.927,3	1.226,8	10.146,6

FUENTE: IEA. Explotación de la Encuesta de Población Activa del INE

*Índice de Feminización.

IF*					
De 16 a 24 años	De 25 a 34 años	De 35 a 54 años	De 55 y más años	Total	
					Año 2000
					Andalucía
62,69	67,27	55,23	55,80	59,88	Almería
47,98	49,85	36,97	27,77	41,63	Cádiz
64,55	57,23	47,30	29,51	50,27	Córdoba
62,33	50,48	44,52	27,32	46,45	Granada
48,96	60,35	39,69	38,03	47,06	Huelva
47,22	51,42	32,79	37,71	40,04	Jaén
78,92	60,63	46,56	44,93	54,71	Málaga
60,76	53,77	51,25	27,38	50,68	Sevilla
60,29	55,66	44,77	33,95	49,01	Total
68,08	67,06	54,33	39,66	57,85	España
					Año 2001
					Andalucía
69,19	59,46	54,59	62,56	58,75	Almería
48,90	57,28	37,68	29,00	44,09	Cádiz
57,12	58,87	42,04	34,78	47,66	Córdoba
53,64	51,83	51,75	36,22	50,25	Granada
52,75	63,77	40,04	41,35	48,65	Huelva
41,69	51,08	43,49	31,56	44,35	Jaén
63,69	56,36	49,18	30,35	50,80	Málaga
60,45	62,51	49,43	32,11	53,33	Sevilla
56,75	58,06	46,21	34,24	49,89	Total
65,96	68,85	56,04	40,55	58,99	España
					Año 2002
					Andalucía
57,32	60,44	58,40	42,92	57,09	Almería
64,34	52,36	40,67	33,75	46,31	Cádiz
49,63	58,69	44,05	43,26	48,83	Córdoba
45,32	63,91	53,47	33,48	52,90	Granada
61,89	65,66	42,70	29,51	49,44	Huelva
42,05	46,09	43,09	21,38	41,69	Jaén
60,31	63,72	52,70	25,64	53,51	Málaga
73,77	60,38	47,56	33,59	53,64	Sevilla
59,07	58,90	47,81	32,14	50,92	Total
67,14	69,93	57,81	40,80	60,23	España

4. Mercado de trabajo

4.2.5. Evolución de la tasa de empleo según sexo y grupo de edad en Andalucía. Años 1997-2002

	1997	1998	1999	2000	2001	2002
Mujeres						
De 16 a 19 años	8,63	8,09	9,92	10,22	11,66	11,12
De 20 a 24 años	26,24	25,98	27,64	31,56	30,37	33,93
De 25 a 29 años	34,76	36,83	39,68	43,60	47,67	48,53
De 30 a 54 años	32,04	32,82	34,23	36,19	38,07	39,64
De 55 y más años	4,89	5,23	5,66	5,35	5,90	5,74
Total	17,27	17,93	19,19	20,64	21,82	22,67
Hombres						
De 16 a 19 años	13,12	15,93	17,42	21,37	22,53	23,07
De 20 a 24 años	38,26	39,71	45,77	46,50	49,17	51,47
De 25 a 29 años	59,76	60,96	65,08	67,02	69,49	71,38
De 30 a 54 años	72,29	75,21	77,34	78,83	80,26	80,56
De 55 y más años	19,07	19,66	19,20	19,84	21,71	22,49
Total	37,65	39,57	41,63	43,12	45,09	46,18

FUENTE: IEA. El mercado de trabajo en Andalucía. Datos estructurales 2003

4.2.6.G. Evolución de la tasa de empleo de la población femenina según grupo de edad en Andalucía. Años 1987-2002

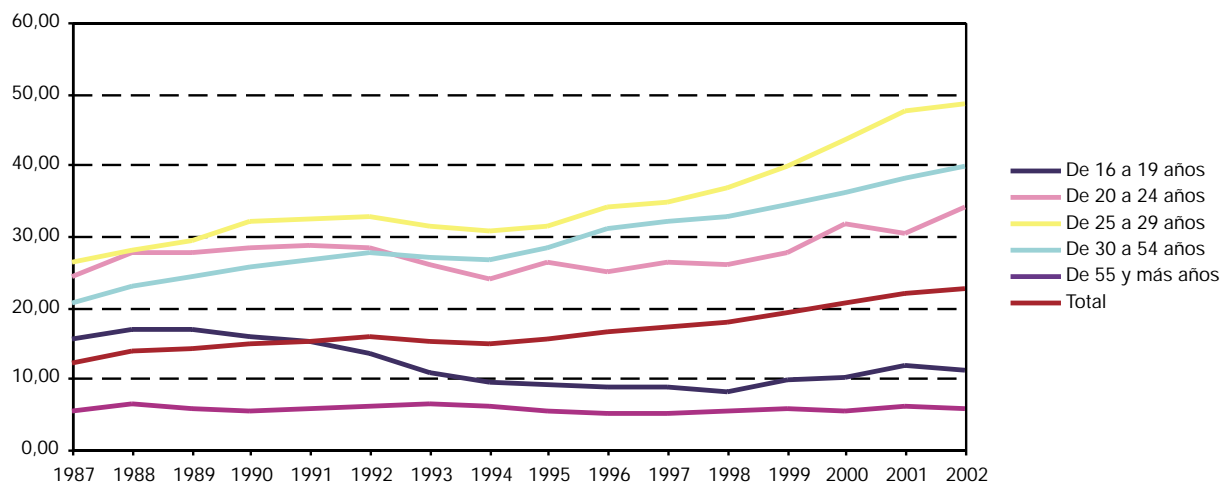

FUENTE: IEA. El mercado de trabajo en Andalucía. Datos estructurales 2003

4.2.7.G. Evolución de la tasa de empleo de la población masculina según grupo de edad en Andalucía. Años 1987-2002

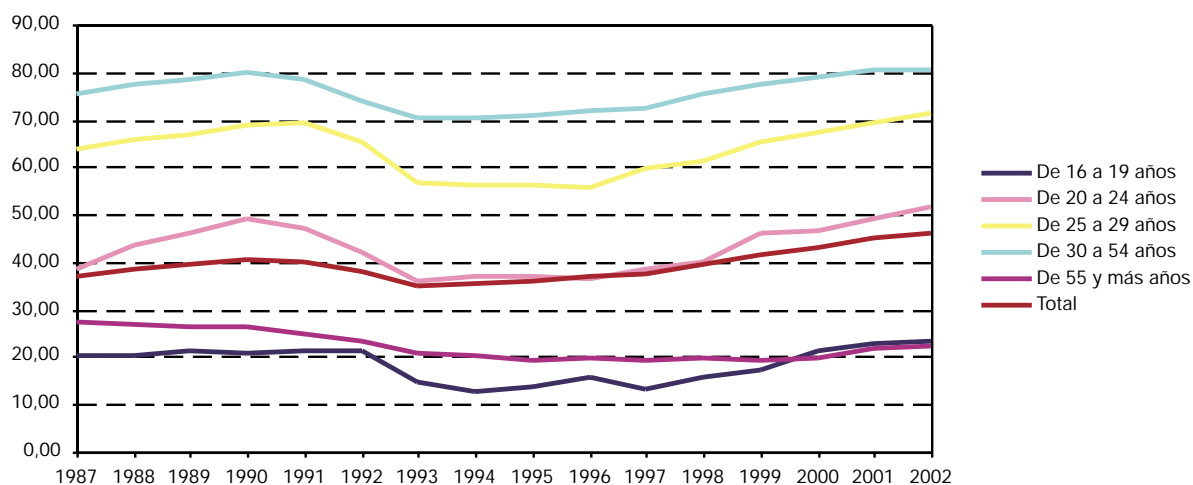

FUENTE: IEA. El mercado de trabajo en Andalucía. Datos estructurales 2003

4.2.8. Evolución de la población ocupada según sexo y grupo de edad por estudios terminados en Andalucía. Años 1997-2002 (miles de personas) (media anual)

	Analfabetos y sin estudios	Primarios	Secundarios o medios	Técnico- profesionales	Universitarios y otros	Total
Año 1997						
Mujeres						
De 16 a 19 años	1,0	3,3	14,1	1,8	0,1	20,2
De 20 a 24 años	1,8	11,3	41,9	18,5	8,4	81,9
De 25 a 29 años	3,0	10,5	44,1	20,7	28,0	106,3
De 30 a 44 años	20,6	56,8	89,2	31,2	75,0	272,7
De 45 a 54 años	24,2	32,7	17,8	5,7	17,9	98,4
De 55 y más años	20,7	13,1	3,9	1,1	4,8	43,6
Total	71,2	127,6	211,0	78,9	134,3	623,1
Hombres						
De 16 a 19 años	1,3	7,2	20,8	2,8	0,1	32,3
De 20 a 24 años	2,1	19,1	75,4	24,0	3,5	124,1
De 25 a 29 años	7,3	31,7	90,9	35,2	23,7	188,8
De 30 a 44 años	38,0	148,9	215,2	74,9	90,1	567,2
De 45 a 54 años	51,4	109,5	56,3	13,8	37,4	268,3
De 55 y más años	47,5	50,7	18,2	3,4	15,3	135,1
Total	147,7	367,1	476,8	154,1	170,0	1.315,7
IF*						
De 16 a 19 años	70,57	45,33	67,53	65,63	66,96	62,54
De 20 a 24 años	87,83	59,20	55,59	76,79	239,27	66,01
De 25 a 29 años	40,76	33,06	48,55	58,75	118,47	56,30
De 30 a 44 años	54,15	38,14	41,44	41,64	83,20	48,09
De 45 a 54 años	47,16	29,86	31,57	41,52	48,02	36,66
De 55 y más años	43,48	25,82	21,67	31,32	31,73	32,28
Total	48,24	34,77	44,25	51,22	78,98	47,36

CONTINUA →

4. Mercado de trabajo

4.2.8. Evolución de la población ocupada según sexo y grupo de edad por estudios terminados en Andalucía. Años 1997-2002 (miles de personas) (media anual)

CONTINUACIÓN

	Analfabetos y sin estudios	Primarios	Secundarios o medios	Técnico- profesionales	Universitarios y otros	Total
Año 1998						
Mujeres						
De 16 a 19 años	0,7	3,2	12,2	2,1	0,1	18,4
De 20 a 24 años	1,5	9,7	42,4	19,7	7,5	80,8
De 25 a 29 años	2,0	7,9	47,8	25,9	29,7	113,3
De 30 a 44 años	19,7	53,9	94,4	32,6	85,2	285,7
De 45 a 54 años	23,2	28,7	22,0	7,0	21,7	102,7
De 55 y más años	22,8	14,7	4,6	0,9	4,2	47,2
Total	70,0	118,2	223,3	88,1	148,4	648,0
Hombres						
De 16 a 19 años	1,5	7,0	26,9	2,6	-	38,0
De 20 a 24 años	3,0	21,0	74,9	25,6	3,9	128,4
De 25 a 29 años	7,8	29,0	94,1	36,7	26,1	193,7
De 30 a 44 años	45,4	150,9	233,8	87,6	94,1	611,8
De 45 a 54 años	46,1	106,7	68,4	14,4	41,4	276,9
De 55 y más años	43,4	52,2	19,8	5,1	20,4	140,9
Total	147,1	366,8	517,9	172,0	185,9	1.389,7
IF*						
De 16 a 19 años	49,17	45,69	45,54	80,50	np	48,33
De 20 a 24 años	52,12	46,26	56,59	76,80	190,81	62,92
De 25 a 29 años	25,72	27,17	50,83	70,43	113,90	58,49
De 30 a 44 años	43,30	35,75	40,36	37,20	90,47	46,70
De 45 a 54 años	50,44	26,93	32,11	48,54	52,58	37,08
De 55 y más años	52,62	28,11	23,07	18,14	20,59	33,50
Total	47,59	32,21	43,13	51,23	79,82	46,63
Año 1999						
Mujeres						
De 16 a 19 años	0,4	3,2	16,0	2,2	0,0	21,8
De 20 a 24 años	2,0	8,5	43,6	22,2	8,9	85,1
De 25 a 29 años	2,4	9,3	48,7	29,0	33,7	123,0
De 30 a 44 años	21,6	56,0	100,1	39,2	88,1	305,1
De 45 a 54 años	21,0	29,3	24,7	8,0	26,1	109,2
De 55 y más años	22,7	16,5	4,7	1,2	6,5	51,7
Total	70,1	122,8	237,8	101,8	163,4	695,9
Hombres						
De 16 a 19 años	2,2	9,4	26,0	2,4	0,2	40,2
De 20 a 24 años	3,5	22,6	89,0	27,2	4,5	146,8
De 25 a 29 años	8,9	32,6	98,3	40,0	28,5	208,2
De 30 a 44 años	44,5	153,8	246,4	94,6	106,9	646,1
De 45 a 54 años	53,9	103,1	69,1	16,9	45,5	288,6
De 55 y más años	40,5	50,9	21,5	4,8	21,5	139,2
Total	153,4	372,4	550,3	186,0	207,0	1.469,0

CONTINUA →

4.2.8. Evolución de la población ocupada según sexo y grupo de edad por estudios terminados en Andalucía. Años 1997-2002 (miles de personas) (media anual)

CONTINUACIÓN

	Analfabetos y sin estudios	Primarios	Secundarios o medios	Técnico- profesionales	Universitarios y otros	Total
IF*						
De 16 a 19 años	18,43	33,62	61,56	91,28	21,84	54,26
De 20 a 24 años	56,38	37,54	48,97	81,67	196,37	58,00
De 25 a 29 años	26,91	28,60	49,50	72,45	118,26	59,08
De 30 a 44 años	48,59	36,44	40,62	41,46	82,49	47,22
De 45 a 54 años	39,03	28,41	35,79	47,33	57,32	37,83
De 55 y más años	56,20	32,45	21,89	24,69	30,31	37,13
Total	45,73	32,98	43,21	54,74	78,92	47,37
Año 2000						
Mujeres						
De 16 a 19 años	0,6	3,2	15,7	2,1	-	21,7
De 20 a 24 años	2,3	11,8	50,9	23,1	8,0	96,0
De 25 a 29 años	1,6	12,8	48,9	31,7	41,7	136,8
De 30 a 44 años	20,3	57,7	106,3	50,0	95,1	329,4
De 45 a 54 años	19,3	30,2	30,0	9,7	29,7	118,9
De 55 y más años	20,7	12,9	5,9	2,0	8,0	49,5
Total	64,8	128,6	257,8	118,6	182,5	752,3
Hombres						
De 16 a 19 años	2,0	11,6	30,8	3,2	-	47,6
De 20 a 24 años	5,5	22,0	86,5	27,8	5,9	147,6
De 25 a 29 años	7,7	29,2	98,5	45,4	36,2	217,1
De 30 a 44 años	47,3	147,2	263,8	106,4	109,1	673,9
De 45 a 54 años	57,6	105,9	71,1	18,7	49,6	303,0
De 55 y más años	43,8	48,2	26,4	4,8	22,5	145,7
Total	164,0	364,2	577,1	206,2	223,4	1.534,9
IF*						
De 16 a 19 años	31,52	27,65	51,05	67,68	np	45,62
De 20 a 24 años	41,19	53,48	58,86	82,99	136,53	65,02
De 25 a 29 años	21,15	43,73	49,63	69,92	115,15	62,99
De 30 a 44 años	42,87	39,18	40,30	47,02	87,15	48,88
De 45 a 54 años	33,56	28,52	42,12	52,00	59,87	39,26
De 55 y más años	47,14	26,84	22,57	40,86	35,34	33,95
Total	39,52	35,31	44,66	57,53	81,70	49,01
Año 2001						
Mujeres						
De 16 a 19 años	0,5	2,8	17,6	3,1	-	24,0
De 20 a 24 años	2,3	8,0	48,8	22,8	8,7	90,7
De 25 a 29 años	2,4	10,8	54,4	36,6	47,0	151,2
De 30 a 44 años	23,4	52,8	126,5	54,1	97,6	354,5
De 45 a 54 años	21,8	34,8	33,4	9,9	28,1	128,1
De 55 y más años	17,7	16,1	8,7	3,8	9,1	55,4
Total	68,0	125,4	289,6	130,2	190,5	803,7

CONTINUA →

4. Mercado de trabajo

4.2.8. Evolución de la población ocupada según sexo y grupo de edad por estudios terminados en Andalucía. Años 1997-2002 (miles de personas) (media anual)

CONTINUACIÓN

	Analfabetos y sin estudios	Primarios	Secundarios o medios	Técnico- profesionales	Universitarios y otros	Total
Hombres						
De 16 a 19 años	1,3	11,3	33,7	2,1	0,0	48,4
De 20 a 24 años	3,7	18,6	94,9	29,7	6,6	153,6
De 25 a 29 años	7,9	26,0	106,5	48,5	38,8	227,7
De 30 a 44 años	42,6	145,0	289,2	113,7	113,5	704,0
De 45 a 54 años	48,3	110,3	86,5	20,1	50,5	315,7
De 55 y más años	48,7	53,7	27,3	5,5	26,6	161,7
Total	152,5	364,8	638,1	219,6	236,1	1.611,1
IF*						
De 16 a 19 años	37,53	25,12	52,11	144,22	-	49,47
De 20 a 24 años	60,95	43,23	51,48	76,68	131,82	59,05
De 25 a 29 años	29,79	41,48	51,13	75,42	121,05	66,37
De 30 a 44 años	55,02	36,44	43,75	47,58	85,98	50,35
De 45 a 54 años	45,06	31,60	38,63	49,46	55,71	40,58
De 55 y más años	36,36	30,00	32,03	68,68	34,10	34,24
Total	44,60	34,38	45,38	59,31	80,69	49,89
Año 2002						
Mujeres						
De 16 a 19 años	0,1	4,4	15,7	1,8	-	22,0
De 20 a 24 años	1,0	6,6	53,1	27,1	11,0	98,7
De 25 a 29 años	1,3	8,3	53,5	41,7	49,8	154,6
De 30 a 44 años	17,9	54,6	133,6	61,4	107,1	374,7
De 45 a 54 años	18,2	42,7	36,1	10,3	31,4	138,7
De 55 y más años	15,9	17,1	9,1	3,0	9,5	54,6
Total	54,6	133,5	301,1	145,3	208,8	843,3
Hombres						
De 16 a 19 años	2,0	13,9	29,1	2,7	0,1	47,8
De 20 a 24 años	2,1	19,8	99,4	29,2	6,0	156,5
De 25 a 29 años	6,3	28,0	104,0	50,9	45,8	234,9
De 30 a 44 años	37,1	143,0	307,4	117,5	125,7	730,7
De 45 a 54 años	45,5	111,1	94,7	18,7	46,0	316,0
De 55 y más años	47,4	63,4	28,2	4,1	26,8	169,9
Total	140,4	379,2	662,8	223,1	250,3	1.655,9
IF*						
De 16 a 19 años	7,08	31,52	53,93	67,43	-	46,11
De 20 a 24 años	45,91	33,08	53,37	92,77	184,35	63,03
De 25 a 29 años	21,51	29,56	51,46	81,79	108,72	65,79
De 30 a 44 años	48,32	38,16	43,47	52,30	85,21	51,28
De 45 a 54 años	40,08	38,42	38,09	55,12	68,27	43,89
De 55 y más años	33,59	26,93	32,22	72,94	35,61	32,14
Total	38,86	35,21	45,42	65,12	83,41	50,92

FUENTE: IEA. El mercado de trabajo en Andalucía. Datos estructurales 2003

*Índice de Feminización.

4.2.9.G. Evolución del índice de feminización de la población ocupada por estudios terminados en Andalucía. Años 1987-2002

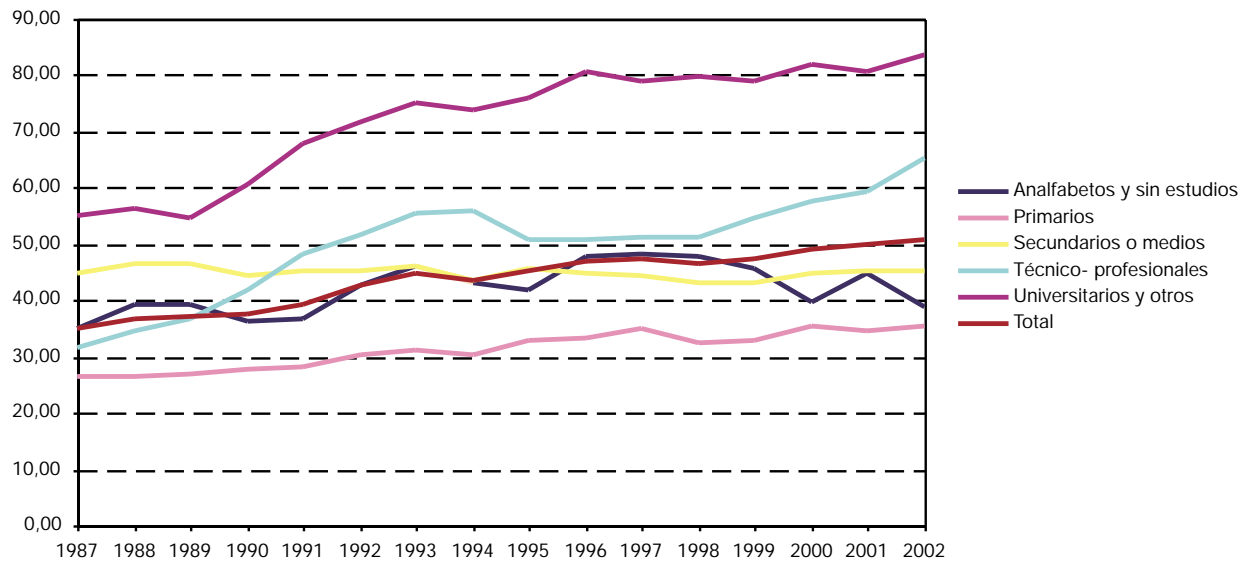

FUENTE: IEA. El mercado de trabajo en Andalucía. Datos estructurales 2003

4. Mercado de trabajo

4.2.10. Evolución de la población ocupada por sexo, estudios terminados y provincia. Años 1997-2002

(miles de personas) (media anual)

	Mujeres					Hombres				
	Analfabetas y sin estudios	Primarios	Secundarios con FP	Universitarios y otros	Total	Analfabetas y sin estudios	Primarios	Secundarios con FP	Universitarios y otros	Total
Año 1997										
Andalucía										
Almería	7,7	12,8	21,7	10,9	53,1	16,4	30,6	41,8	10,0	98,8
Cádiz	9,0	15,5	38,5	15,8	78,9	24,3	60,0	90,4	23,7	198,3
Córdoba	6,9	12,3	27,9	13,5	60,6	12,0	45,6	61,0	15,0	133,6
Granada	10,7	10,8	28,6	19,2	69,3	17,7	34,9	64,5	22,1	139,2
Huelva	4,5	8,2	20,0	5,9	38,6	9,2	21,1	46,0	9,3	85,7
Jaén	7,0	10,8	23,5	9,0	50,2	16,7	34,8	60,5	11,5	123,5
Málaga	14,7	25,8	59,2	23,0	122,7	31,1	62,3	108,3	29,1	230,8
Sevilla	10,8	31,5	70,5	37,0	149,8	20,3	77,9	158,5	49,4	306,0
Total	71,2	127,6	289,9	134,3	623,1	147,7	367,1	630,9	170,0	1.315,7
España	270,1	988,8	2.309,1	1.084,3	4.652,2	494,8	2.517,8	4.396,5	1.198,3	8.607,3
Año 1998										
Andalucía										
Almería	8,8	15,5	22,5	9,7	56,5	16,3	30,7	48,9	8,4	104,4
Cádiz	7,8	14,9	35,2	19,0	76,8	20,2	63,8	96,3	27,4	207,6
Córdoba	7,2	13,2	29,5	12,2	62,1	10,4	46,5	71,0	15,9	143,7
Granada	8,7	9,4	30,8	22,8	71,7	21,0	31,6	70,8	25,1	148,6
Huelva	3,3	6,4	21,7	7,8	39,2	7,5	20,0	44,8	9,3	81,6
Jaén	8,7	11,5	29,0	11,5	60,7	16,5	37,7	67,5	15,6	137,3
Málaga	14,3	21,7	65,8	27,2	129,0	33,8	56,1	126,1	34,3	250,2
Sevilla	11,1	25,5	77,1	38,2	152,0	21,4	80,3	164,4	50,0	316,1
Total	70,0	118,2	311,5	148,4	648,0	147,1	366,8	689,9	185,9	1.389,7
España	240,7	986,1	2.455,9	1.160,1	4.842,8	450,0	2.500,6	4.727,0	1.287,3	8.964,9
Año 1999										
Andalucía										
Almería	10,8	13,8	26,4	12,4	63,4	18,2	29,2	53,5	13,6	114,5
Cádiz	7,7	12,6	40,6	23,5	84,5	17,9	67,3	102,9	35,3	223,4
Córdoba	7,3	12,3	35,6	13,7	68,9	15,1	42,4	70,5	19,4	147,4
Granada	6,9	14,2	33,0	19,3	73,4	21,4	39,6	69,2	26,4	156,6
Huelva	5,9	7,7	20,4	9,0	43,0	11,7	23,5	46,5	9,9	91,5
Jaén	7,0	10,7	27,8	12,4	57,9	17,3	37,6	69,6	13,6	138,0
Málaga	14,0	24,0	71,9	30,5	140,4	31,2	51,1	139,6	36,9	258,9
Sevilla	10,5	27,6	83,7	42,5	164,4	20,8	81,6	184,5	51,8	338,8
Total	70,1	122,8	339,6	163,4	695,9	153,4	372,4	736,2	207,0	1.469,0
España	259,1	961,5	2.732,3	1.258,4	5.211,3	473,7	2.402,5	5.079,2	1.401,3	9.356,7

IF*					
Analfabetas y sin estudios	Primarios	Secundarios con FP	Universitarios y otros	Total	
Año 1997					
Andalucía					
46,97	41,76	51,98	108,35	53,70	Almería
37,22	25,86	42,66	66,87	39,80	Cádiz
57,58	26,99	45,71	89,97	45,37	Córdoba
60,34	30,87	44,34	87,09	49,77	Granada
48,74	39,05	43,46	62,74	45,05	Huelva
41,79	30,89	38,85	78,05	40,65	Jaén
47,12	41,40	54,67	79,22	53,16	Málaga
53,23	40,44	44,48	74,98	48,95	Sevilla
48,24	34,77	45,96	78,98	47,36	Total
54,58	39,27	52,52	90,48	54,05	España
Año 1998					
Andalucía					
53,96	50,33	45,93	115,49	54,10	Almería
38,39	23,43	36,53	69,33	37,01	Cádiz
69,86	28,28	41,61	76,59	43,20	Córdoba
41,42	29,71	43,48	90,66	48,24	Granada
44,66	32,25	48,29	83,97	48,08	Huelva
52,85	30,53	42,88	73,89	44,20	Jaén
42,34	38,69	52,19	79,29	51,55	Málaga
51,98	31,78	46,88	76,56	48,08	Sevilla
47,59	32,21	45,15	79,82	46,63	Total
53,48	39,44	51,95	90,11	54,02	España
Año 1999					
Andalucía					
59,45	47,29	49,43	90,91	55,42	Almería
43,31	18,70	39,51	66,57	37,82	Cádiz
48,33	29,01	50,56	70,30	46,73	Córdoba
32,32	35,81	47,62	73,15	46,86	Granada
50,18	32,72	43,94	91,72	47,00	Huelva
40,64	28,34	40,03	90,90	41,94	Jaén
44,93	46,85	51,47	82,75	54,23	Málaga
50,61	33,84	45,38	82,04	48,53	Sevilla
45,73	32,98	46,12	78,92	47,37	Total
54,69	40,02	53,79	89,80	55,70	España

CONTINUA →

4. Mercado de trabajo

4.2.10. Evolución de la población ocupada por sexo, estudios terminados y provincia. Años 1997-2002

(miles de personas) (media anual)

	Mujeres				Total	Hombres				Total
	Analfabetas y sin estudios	Primarios	Secundarios con FP	Universitarios y otros		Analfabetos y sin estudios	Primarios	Secundarios con FP	Universitarios y otros	
Año 2000										
Andalucía										
Almería	11,5	12,7	30,7	13,3	68,3	19,3	29,1	53,1	12,5	114,0
Cádiz	7,0	15,0	49,5	26,2	97,7	20,6	56,2	122,3	35,5	234,7
Córdoba	7,5	14,3	36,9	18,4	77,0	14,7	39,4	75,3	23,7	153,2
Granada	8,0	14,2	33,9	20,1	76,1	23,2	41,4	71,5	27,6	163,8
Huelva	4,8	14,9	17,5	9,1	46,4	12,5	32,1	44,0	10,0	98,5
Jaén	4,7	9,1	28,3	13,6	55,9	13,2	38,8	71,7	15,8	139,5
Málaga	13,9	25,7	79,1	32,5	151,2	39,5	53,2	147,3	36,4	276,4
Sevilla	7,4	22,8	100,4	49,2	179,8	20,9	73,9	198,1	61,9	354,8
Total	64,8	128,6	376,4	182,5	752,3	164,0	364,2	783,3	223,4	1.534,9
España	263,4	940,2	3.020,8	1.408,6	5.632,9	514,2	2.225,8	5.481,7	1.515,2	9.736,8
Año 2001										
Andalucía										
Almería	10,0	14,2	30,7	15,2	70,1	18,6	31,1	52,0	17,8	119,4
Cádiz	6,3	16,6	58,7	25,6	107,1	18,4	58,3	132,4	33,7	242,8
Córdoba	8,4	12,1	37,1	18,0	75,6	16,8	36,2	82,8	22,7	158,6
Granada	8,8	12,3	37,1	24,9	83,1	19,0	38,1	78,8	29,6	165,5
Huelva	4,5	15,9	19,8	9,1	49,3	11,8	33,5	45,1	11,0	101,4
Jaén	5,8	11,4	33,4	14,0	64,6	12,9	40,9	76,5	15,3	145,7
Málaga	16,4	20,2	83,7	32,3	152,6	38,6	49,0	172,5	40,4	300,5
Sevilla	7,8	22,8	119,3	51,3	201,2	16,4	77,6	217,5	65,7	377,2
Total	68,0	125,4	419,8	190,5	803,7	152,5	364,8	857,7	236,1	1.611,1
España	237,0	938,2	3.202,7	1.538,7	5.916,4	477,4	2.151,3	5.759,1	1.641,4	10.029,2
Año 2002										
Andalucía										
Almería	8,1	16,8	31,0	15,8	71,7	14,4	34,6	57,5	19,2	125,6
Cádiz	6,2	20,6	58,6	26,2	111,6	17,1	67,8	121,3	34,7	240,9
Córdoba	8,5	11,1	40,6	17,8	78,0	18,1	36,8	83,1	21,8	159,7
Granada	4,8	15,4	41,3	30,5	92,0	13,1	41,3	87,5	32,2	174,0
Huelva	3,9	12,9	22,4	10,4	49,7	10,8	33,1	44,5	12,0	100,5
Jaén	4,8	11,9	31,2	15,2	63,0	15,2	38,1	79,7	18,1	151,1
Málaga	10,9	22,4	94,1	37,2	164,7	35,4	58,5	173,4	40,4	307,8
Sevilla	7,3	22,4	127,3	55,6	212,6	16,3	69,1	239,0	71,9	396,3
Total	54,6	133,5	446,4	208,8	843,3	140,4	379,2	886,0	250,3	1.655,9
España	203,3	929,4	3.346,0	1.632,3	6.111,0	424,9	2.086,1	5.947,9	1.687,7	10.146,6

FUENTE: IEA. Explotación de la Encuesta de Población Activa del INE

*Índice de Feminización.

IF*					
Analfabetas y sin estudios	Primarios	Secundarios con FP	Universitarios y otros	Total	
Año 2000					
Andalucía					
59,51	43,69	57,92	106,40	59,88	Almería
34,08	26,67	40,49	73,60	41,63	Cádiz
50,82	36,20	48,93	77,61	50,27	Córdoba
34,41	34,20	47,33	72,69	46,45	Granada
38,26	46,39	39,92	91,72	47,06	Huelva
35,77	23,55	39,52	86,66	40,04	Jaén
35,21	48,17	53,74	89,32	54,71	Málaga
35,41	30,82	50,67	79,60	50,68	Sevilla
39,52	35,31	48,05	81,70	49,01	Total
51,22	42,24	55,11	92,97	57,85	España
Año 2001					
Andalucía					
54,05	45,81	59,06	85,38	58,75	Almería
33,92	28,41	44,29	76,07	44,09	Cádiz
49,75	33,36	44,77	79,51	47,66	Córdoba
46,55	32,28	47,05	84,28	50,25	Granada
38,43	47,40	43,96	82,59	48,65	Huelva
44,94	27,75	43,68	91,58	44,35	Jaén
42,52	41,21	48,55	79,99	50,80	Málaga
47,41	29,37	54,84	78,16	53,33	Sevilla
44,60	34,38	48,94	80,69	49,89	Total
49,64	43,61	55,61	93,74	58,99	España
Año 2002					
Andalucía					
56,40	48,53	53,93	82,50	57,09	Almería
36,28	30,35	48,27	75,53	46,31	Cádiz
47,21	30,19	48,84	81,66	48,83	Córdoba
36,93	37,26	47,19	94,99	52,90	Granada
36,06	39,06	50,37	86,65	49,44	Huelva
31,46	31,24	39,08	83,72	41,69	Jaén
30,71	38,36	54,27	92,19	53,51	Málaga
44,80	32,46	53,26	77,27	53,64	Sevilla
38,86	35,21	50,38	83,41	50,92	Total
47,83	44,55	56,26	96,72	60,23	España

4. Mercado de trabajo

4.2.11. Evolución de la población ocupada según sexo por sector económico en Andalucía. Años 1997-2002

(miles de personas) (media anual)

	Agricultura	Industria	Construcción	Servicios	Total
Año 1997					
Mujeres	57,8	44,2	6,3	514,9	623,1
Hombres	188,1	193,5	187,4	746,7	1.315,7
IF*	30,7	22,8	3,4	69,0	47,4
Año 1998					
Mujeres	57,4	47,9	7,1	535,6	648,0
Hombres	201,03	218,0	204,4	766,3	1.389,7
IF*	28,6	22,0	3,5	69,9	46,6
Año 1999					
Mujeres	57,21	51,6	7,3	579,8	695,9
Hombres	192,13	234,50	254,29	788,12	1.469,0
IF*	29,8	22,0	2,9	73,6	47,4
Año 2000					
Mujeres	57,72	55,4	9,4	629,9	752,3
Hombres	192,08	235,22	275,47	832,1	1.534,9
IF*	30,0	23,5	3,4	75,7	49,0
Año 2001					
Mujeres	72,21	52,9	10,0	668,6	803,7
Hombres	200,0	243,53	301,91	865,7	1.611,1
IF*	36,1	21,7	3,3	77,2	49,9
Año 2002					
Mujeres	67,7	58,6	10,7	706,3	843,2
Hombres	193,5	233,9	328,6	899,9	1.655,9
IF*	35,0	25,1	3,2	78,5	50,9

FUENTE: IEA. El mercado de trabajo en Andalucía. Datos estructurales 2003

*Índice de Feminización.

4.2.12. Evolución de la población ocupada según sexo por situación profesional. Años 1997-2002

(miles de personas) (media anual)

	Empresario o miembro de cooperativa	Ayuda familiar	Asalariados	Otros	Total
Año 1997					
Andalucía					
Mujer	81,0	43,0	495,5	3,6	623,1
Hombre	293,4	27,0	990,6	4,7	1.315,7
IF*	27,61	159,17	50,02	76,62	47,36
España					
Mujer	704,8	235,2	3.697,3	14,9	4.652,2
Hombre	2.005,2	152,2	6.437,1	12,8	8.607,3
IF*	35,15	154,57	57,44	116,25	54,05

CONTINUA →

4.2.12. Evolución de la población ocupada según sexo por situación profesional. Años 1997-2002

(miles de personas) (media anual)

CONTINUACIÓN

	Empresario o miembro de cooperativa	Ayuda familiar	Asalariados	Otros	Total
Año 1998					
Andalucía					
Mujer	83,1	41,0	521,6	2,3	648,0
Hombre	297,0	28,7	1.061,0	3,0	1.389,7
IF*	27,97	143,01	49,16	77,61	46,63
España					
Mujer	719,4	229,1	3.880,9	13,3	4.842,8
Hombre	2.019,1	151,8	6.784,5	9,5	8.964,9
IF*	35,63	150,94	57,20	140,21	54,02
Año 1999					
Andalucía					
Mujer	91,7	40,8	562,4	1,1	695,9
Hombre	310,3	27,7	1.128,2	2,9	1.469,0
IF*	29,54	147,22	49,85	38,11	47,37
España					
Mujer	710,7	210,8	4.282,8	7,0	5.211,3
Hombre	2.021,3	131,6	7.191,7	12,3	9.356,7
IF*	35,16	160,21	59,55	57,39	55,70
Año 2000					
Andalucía					
Mujer	93,7	33,0	624,5	1,0	752,3
Hombre	309,2	26,0	1.198,3	1,4	1.534,9
IF*	30,31	126,97	52,12	74,82	49,01
España					
Mujer	725,1	204,0	4.698,0	5,7	5.632,9
Hombre	2.024,3	115,0	7.587,7	9,8	9.736,8
IF*	35,82	177,42	61,92	58,67	57,85
Año 2001					
Andalucía					
Mujer	100,6	34,4	668,0	0,7	803,7
Hombre	310,8	23,7	1.274,6	2,0	1.611,1
IF*	32,37	145,50	52,41	34,76	49,89
España					
Mujer	763,6	194,3	4.952,3	6,4	5.916,4
Hombre	2.078,2	104,8	7.834,4	11,7	10.029,1
IF*	36,74	185,47	63,21	54,53	58,99
Año 2002					
Andalucía					
Mujer	99,3	28,8	712,3	2,9	843,3
Hombre	303,5	24,8	1.324,9	2,7	1.655,9
IF*	32,71	115,95	53,76	107,21	50,92
España					
Mujer	750,2	175,1	5.176,7	9,0	6.111,0
Hombre	2.069,3	101,3	7.965,1	11,0	10.146,6
IF*	36,25	172,89	64,99	82,05	60,23

FUENTE: IEA. El mercado de trabajo en Andalucía. Datos estructurales 2003

*Índice de Feminización.

4. Mercado de trabajo

4.2.13. Evolución de la población ocupada según sector económico por sexo y provincia. Años 1997-2002 (miles de personas) (media anual)

	Andalucía			Almería			Cádiz			Córdoba			Granada		
	Mujeres	Hombres	IF*	Mujeres	Hombres	IF*	Mujeres	Hombres	IF*	Mujeres	Hombres	IF*	Mujeres	Hombres	IF*
Año 1997															
Agricultura	57,8	188,1	30,74	10,2	25,5	39,90	5,0	24,5	20,57	8,1	23,1	35,04	6,8	21,6	31,59
Industria	44,2	193,5	22,82	1,5	7,8	19,42	5,2	32,2	16,01	5,2	27,0	19,34	2,6	13,4	19,44
Construcción	6,3	187,4	3,35	0,6	17,6	3,22	1,0	25,1	4,04	0,6	15,2	3,91	0,7	23,9	3,05
Servicios	514,9	746,7	68,95	40,8	47,9	85,13	67,7	116,5	58,13	46,7	68,2	68,39	59,1	80,3	73,62
Total	623,1	1.315,7	47,36	53,1	98,8	53,70	78,9	198,3	39,80	60,6	133,6	45,37	69,3	139,2	49,77
Año 1998															
Agricultura	57,4	201,0	28,56	12,3	26,4	46,49	4,6	27,4	16,85	7,8	24,4	31,85	6,8	23,4	29,06
Industria	47,9	218,0	21,98	1,5	11,4	13,56	4,0	35,3	11,36	6,3	29,5	21,33	4,6	18,6	24,87
Construcción	7,1	204,4	3,45	0,6	16,5	3,36	0,8	30,7	2,69	0,9	17,8	5,31	1,4	25,0	5,51
Servicios	535,6	766,3	69,89	42,1	50,2	83,92	67,4	114,3	58,97	47,1	72,0	65,37	58,9	81,7	72,12
Total	648,0	1.389,7	46,63	56,5	104,4	54,10	76,8	207,6	37,01	62,1	143,7	43,20	71,7	148,6	48,24
Año 1999															
Agricultura	57,2	192,2	29,78	10,6	23,9	44,34	3,5	22,9	15,34	7,4	24,1	30,69	8,2	23,5	34,99
Industria	51,6	234,5	22,00	1,1	10,2	10,59	5,0	39,4	12,77	7,5	30,8	24,49	4,6	19,0	24,09
Construcción	7,3	254,3	2,89	0,1	22,8	0,23	1,1	39,4	2,77	1,0	23,3	4,17	0,8	29,6	2,82
Servicios	579,8	788,1	73,56	51,7	57,6	89,82	74,9	121,8	61,47	53,0	69,2	76,51	59,8	84,6	70,65
Total	695,9	1.469,0	47,37	63,4	114,5	55,42	84,5	223,4	37,82	68,9	147,4	46,73	73,4	156,6	46,86
Año 2000															
Agricultura	57,7	192,1	30,04	9,6	21,4	45,05	6,2	22,0	27,90	8,4	21,0	40,01	7,7	25,8	29,82
Industria	55,4	235,2	23,53	2,8	9,0	30,71	5,5	40,7	13,61	7,3	30,9	23,58	5,1	18,3	27,73
Construcción	9,4	275,5	3,39	0,6	25,8	2,19	1,6	39,3	4,09	1,0	23,7	4,22	0,8	30,3	2,75
Servicios	629,9	832,1	75,69	55,3	57,8	95,64	84,4	132,6	63,63	60,3	77,6	77,76	62,5	89,4	69,90
Total	752,3	1.534,9	49,01	68,3	114,0	59,88	97,7	234,7	41,63	77,0	153,2	50,27	76,1	163,8	46,45
Año 2001															
Agricultura	72,2	200,0	36,12	12,0	23,6	51,10	6,4	22,0	29,03	9,7	20,6	46,97	8,7	25,0	34,85
Industria	52,9	243,5	21,72	2,0	9,6	20,81	4,0	37,0	10,86	6,3	34,9	18,16	3,7	20,5	18,16
Construcción	10,0	301,9	3,32	0,7	25,4	2,88	0,4	48,0	0,82	1,1	25,6	4,30	0,9	27,3	3,42
Servicios	668,6	865,7	77,23	55,4	60,7	91,12	96,3	135,8	70,91	58,5	77,6	75,42	69,8	92,7	75,29
Total	803,7	1.611,1	49,89	70,1	119,4	58,75	107,1	242,8	44,09	75,6	158,6	47,66	83,1	165,5	50,25
Año 2002															
Agricultura	67,7	193,5	34,97	14,3	24,3	58,72	5,1	19,5	26,14	8,6	21,5	40,17	7,5	25,7	29,20
Industria	58,6	233,9	25,06	2,8	10,8	25,82	4,3	33,2	12,96	9,3	31,1	29,86	4,5	19,3	23,28
Construcción	10,7	328,6	3,24	0,7	27,4	2,37	1,2	53,5	2,24	1,5	31,5	4,65	0,8	31,2	2,71
Servicios	706,3	899,9	78,48	54,0	63,1	85,59	100,9	134,6	74,99	58,6	75,6	77,51	79,2	97,9	80,93
Total	843,3	1.655,9	50,92	71,7	125,6	57,09	111,6	240,9	46,31	78,0	159,7	48,83	92,0	174,0	52,90

FUENTES: IEA. Explotación de la Encuesta de Población Activa del INE

*Índice de Feminización.

Huelva			Jaén			Málaga			Sevilla			España			
Mujeres	Hombres	IF*	Mujeres	Hombres	IF*	Mujeres	Hombres	IF*	Mujeres	Hombres	IF*	Mujeres	Hombres	IF*	
6,2	15,6	39,88	10,8	28,0	38,41	4,4	19,4	22,46	6,3	30,4	20,77	275,3	795,0	34,63	Año 1997
2,1	16,4	12,48	4,2	22,5	18,61	11,5	24,5	47,00	11,9	49,5	23,92	589,6	2.097,1	28,11	Agricultura
0,2	12,4	1,37	0,2	16,6	1,15	2,0	41,6	4,76	1,0	35,1	2,96	48,4	1.251,8	3,87	Industria
30,2	41,2	73,11	35,0	56,3	62,24	104,8	145,3	72,16	130,6	190,9	68,38	3.738,9	4.463,6	83,77	Construcción
															Servicios
38,6	85,7	45,05	50,2	123,5	40,65	122,7	230,8	53,16	149,8	306,0	48,95	4.652,2	8.607,3	54,05	Total
4,4	14,3	30,74	12,0	34,1	35,23	3,8	17,5	21,45	5,8	33,5	17,29	265,9	808,5	32,89	Año 1998
3,2	18,5	17,09	6,6	26,2	25,16	9,9	23,3	42,55	11,8	55,3	21,36	616,2	2.227,4	27,67	Agricultura
0,2	13,9	1,73	0,2	20,0	1,16	1,5	45,3	3,26	1,4	35,2	4,03	49,8	1.330,4	3,74	Industria
31,4	34,8	90,21	41,9	57,1	73,38	113,8	164,1	69,36	132,9	192,0	69,22	3.910,9	4.598,7	85,04	Construcción
															Servicios
39,2	81,6	48,08	60,7	137,3	44,20	129,0	250,2	51,55	152,0	316,1	48,08	4.842,8	8.964,9	54,02	Total
6,9	16,5	41,89	8,1	32,4	24,87	2,8	15,0	18,42	9,8	33,9	28,80	262,4	777,3	33,76	Año 1999
2,9	20,6	14,02	6,1	25,9	23,50	12,6	28,2	44,66	11,8	60,5	19,51	661,4	2.282,7	28,97	Agricultura
0,4	16,3	2,34	0,5	20,9	2,58	2,0	53,4	3,68	1,5	48,7	3,10	65,0	1.502,4	4,33	Industria
32,8	38,1	86,06	43,2	58,8	73,46	123,1	162,3	75,81	141,3	195,6	72,25	4.222,6	4.794,4	88,07	Construcción
															Servicios
43,0	91,5	47,00	57,9	138,0	41,94	140,4	258,9	54,23	164,4	338,8	48,53	5.211,3	9.356,7	55,70	Total
6,7	17,0	39,43	5,9	28,9	20,25	4,2	21,3	19,72	9,1	34,6	26,23	265,9	746,3	35,63	Año 2000
1,8	19,2	9,28	6,2	28,1	21,90	11,8	28,7	41,11	14,9	60,2	24,82	743,4	2.329,9	31,91	Agricultura
0,6	20,8	2,97	0,8	20,6	3,79	2,1	65,2	3,16	1,9	49,8	3,80	83,2	1.632,5	5,10	Industria
37,3	41,5	89,78	43,1	61,9	69,56	133,2	161,2	82,62	153,9	210,1	73,23	4.540,4	5.028,1	90,30	Construcción
															Servicios
46,4	98,5	47,06	55,9	139,5	40,04	151,2	276,4	54,71	179,8	354,8	50,68	5.632,9	9.736,8	57,85	Total
9,3	16,1	57,94	12,1	34,5	35,09	4,2	22,8	18,35	9,8	35,4	27,61	266,8	752,4	35,46	Año 2001
2,6	20,0	13,22	7,0	28,6	24,47	11,1	28,4	39,26	16,0	64,6	24,81	774,1	2.393,5	32,34	Agricultura
0,7	22,2	3,27	0,4	22,2	1,97	2,5	76,9	3,25	3,2	54,3	5,87	88,3	1.762,0	5,01	Industria
36,7	43,2	84,84	45,1	60,3	74,67	134,8	172,5	78,18	172,2	222,9	77,24	4.787,3	5.121,3	93,48	Construcción
															Servicios
49,3	101,4	48,65	64,6	145,7	44,35	152,6	300,5	50,80	201,2	377,2	53,33	5.916,4	10.029,1	58,99	Total
9,9	17,1	57,64	8,4	29,1	28,73	5,5	20,4	27,09	8,4	35,8	23,49	251,1	710,2	35,35	Año 2002
2,4	17,5	13,83	7,5	28,4	26,23	14,1	29,1	48,47	13,8	64,5	21,38	790,1	2.363,7	33,43	Agricultura
0,4	19,2	2,14	0,3	25,6	1,32	3,4	87,4	3,95	2,3	52,8	4,36	99,3	1.813,9	5,47	Industria
37,0	46,6	79,26	46,8	68,0	68,85	141,6	170,9	82,87	188,1	243,1	77,36	4.970,6	5.258,8	94,52	Construcción
															Servicios
49,7	100,5	49,44	63,0	151,1	41,69	164,7	307,8	53,51	212,6	396,3	53,64	6.111,0	10.146,6	60,23	Total

4. Mercado de trabajo

4.2.14. Evolución de la población ocupada según rama de actividad por sexo en Andalucía. Años 1998-2002 (miles de personas) (media anual)

	1998			1999			2000			2001			2002		
	Mujeres	Hombres	IF*	Mujeres	Hombres	IF*	Mujeres	Hombres	IF*	Mujeres	Hombres	IF*	Mujeres	Hombres	IF*
Agricultura, ganadería, caza, silvicultura y pesca.	57,4	201,0	28,57	57,2	192,1	29,78	57,7	192,1	30,05	72,2	200,0	36,11	67,7	193,5	34,98
Industrias de alimentación, bebidas y tabaco; textil y confección; cuero y calzado; madera y corcho; papel, edición y artes gráficas.	34,9	80,5	43,39	35,8	75,8	47,20	38,8	74,3	52,15	36,6	75,1	48,65	38,2	70,2	54,50
Industrias extractivas; refino de petróleo; industria química; transformación de caucho, metalurgia. Energía y agua.	6,6	79,5	8,24	9,2	87,8	10,54	9,0	88,8	10,10	8,1	97,7	8,29	9,7	98,2	9,91
Construcción de maquinaria, material eléctrico, material de transporte e industrias manufactureras diversas.	6,4	58,0	11,11	6,6	71,0	9,27	7,6	72,1	10,58	8,2	70,7	11,64	10,7	65,5	16,28
Construcción.	7,1	204,4	3,46	7,3	254,3	2,89	9,4	275,5	3,40	10,0	301,9	3,31	10,7	328,6	3,24
Comercio y hostelería.	181,4	315,0	57,59	208,4	325,4	64,04	222,7	341,3	65,23	234,7	341,9	68,66	243,4	342,2	71,13
Transporte, almacenamiento y comunicaciones.	9,9	91,9	10,80	10,1	95,6	10,55	13,1	96,2	13,61	15,8	105,3	15,00	15,8	109,1	14,49
Intermediación financiera, actividades inmobiliarias y servicios empresariales.	59,4	97,8	60,80	63,6	103,7	61,39	69,5	113,2	61,34	81,5	117,9	69,13	87,3	121,5	71,82
Administración pública, educación, actividades sanitarias y veterinarias; servicios sociales.	196,4	209,7	93,66	203,7	212,8	95,72	226,6	222,6	101,80	235,7	238,6	98,80	256,6	260,0	98,69
Otros servicios; hogares que emplean personal doméstico y organismos extraterritoriales.	88,5	52,0	170,04	93,9	50,6	185,61	98,1	58,8	166,76	100,8	62,0	162,58	103,2	67,0	154,05
Total	648,0	1.389,7	46,63	695,9	1.469,0	47,37	752,3	1.534,9	49,01	803,7	1.611,1	49,89	843,3	1.655,9	50,92

FUENTE: IEA. Explotación de la Encuesta de Población Activa del INE

*Índice de Feminización.

4.2.15.G. Población ocupada según rama de actividad por sexo en Andalucía. Año 2002 (porcentaje)

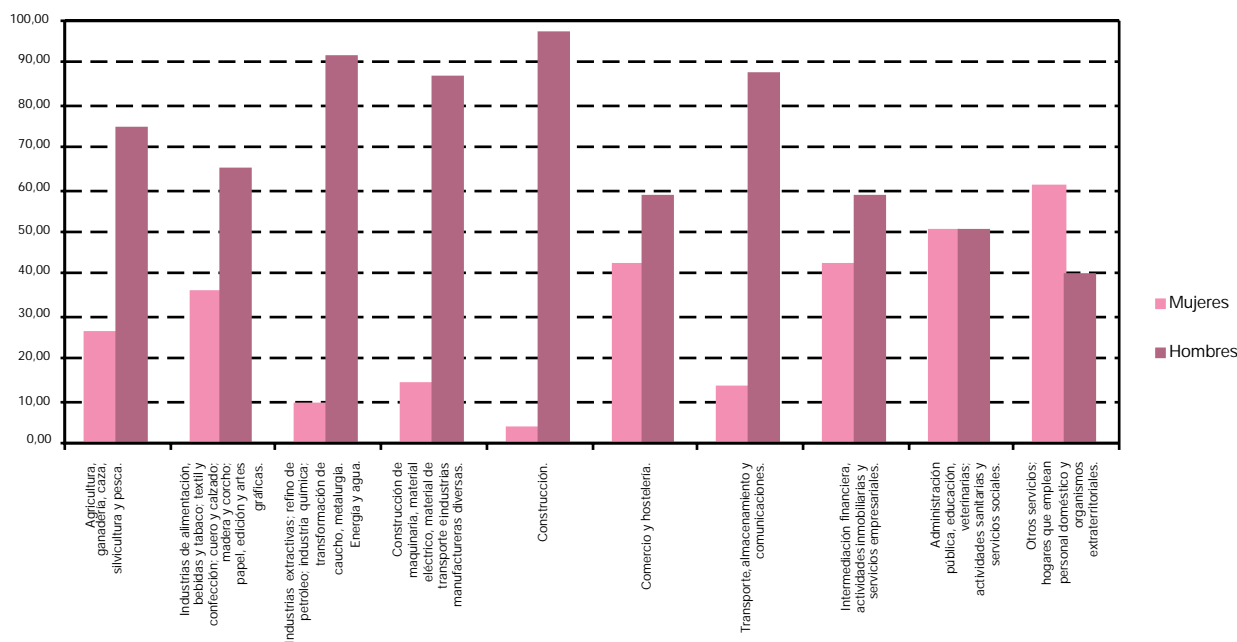

FUENTE: IEA. Explotación de la Encuesta de Población Activa del INE

4.2.16. Evolución de la población ocupada según profesión por sexo en Andalucía. Años 1998-2002

(miles de personas) (media anual)

	1998			1999			2000			2001			2002		
	Mujeres	Hombres	IF*	Mujeres	Hombres	IF*	Mujeres	Hombres	IF*	Mujeres	Hombres	IF*	Mujeres	Hombres	IF*
Dirección de las empresas y de la Administración Pública	47,8	120,7	39,57	53,2	120,3	44,24	55,9	123,7	45,19	58,6	122,2	47,95	58,5	125,0	46,83
Técnicos y profesionales científicos e intelectuales	107,7	115,7	93,07	116,0	136,5	84,94	120,6	139,9	86,25	119,7	148,7	80,49	134,2	155,3	86,39
Técnicos y profesionales de apoyo	50,2	109,6	45,77	53,1	113,2	46,88	64,2	127,7	50,28	73,5	133,1	55,24	82,4	141,8	58,11
Empleados de tipo administrativo	79,7	75,2	105,90	86,1	79,4	108,48	101,9	80,5	126,53	108,4	87,1	124,45	108,3	91,8	117,98
Trabajadores de servicios de restauración, personales, protección y vendedores de comercio	133,7	153,9	86,84	155,9	159,2	97,90	176,4	173,8	101,50	183,9	174,8	105,16	195,0	184,2	105,86
Trabajadores cualificados en agricultura y pesca	13,7	81,4	16,80	13,7	81,6	16,78	9,6	83,4	11,48	10,8	79,6	13,56	14,3	80,2	17,79
Artisanos y trabajadores cualificados de industrias manufactureras, construcción y minería, excepto operadores	22,8	309,5	7,35	20,9	336,5	6,21	19,4	346,2	5,60	19,0	383,7	4,94	22,5	395,5	5,68
Operadores de instalaciones y maquinaria; montadores	15,1	150,1	10,06	18,2	161,5	11,28	18,2	171,1	10,64	16,5	172,3	9,56	16,3	175,2	9,32
Trabajadores no cualificados	177,5	253,6	69,96	178,7	263,0	67,95	184,9	268,6	68,83	212,0	288,6	73,46	209,7	285,0	73,60
Fuerzas Armadas	-	19,7	-	0,2	17,8	0,88	1,2	20,0	5,93	1,4	20,9	6,67	2,0	21,9	9,18
Total	648,0	1.389,7	46,63	695,9	1.469,0	47,37	752,3	1.534,9	49,01	803,7	1.611,1	49,89	843,3	1.655,9	50,92

FUENTE: IEA. Explotación de la Encuesta de Población Activa del INE

*Índice de Feminización.

4.2.17. Evolución de la población asalariada según sexo y sector económico en Andalucía. Años 1997-2002

(miles de personas) (media anual)

	1997	1998	1999	2000	2001	2002
Mujeres						
Agricultura	42,8	39,6	41,0	45,5	57,3	50,4
Industria	33,9	38,8	41,9	46,1	44,7	48,9
Construcción	4,8	6,1	5,3	8,1	9,0	9,6
Servicios	414,0	437,1	474,1	524,8	557,0	603,4
Total	495,5	521,6	562,4	624,5	668,0	712,3
Hombres						
Agricultura	117,9	127,5	118,7	122,5	132,9	122,4
Industria	163,2	186,8	196,3	200,7	207,2	202,2
Construcción	152,1	173,7	219,2	235,6	263,6	285,1
Servicios	557,5	572,9	593,9	639,5	670,9	715,2
Total	990,6	1.061,0	1.128,2	1.198,3	1.274,6	1.324,9
IF*						
Agricultura	36,29	31,09	34,54	37,18	43,11	41,18
Industria	20,76	20,76	21,37	22,96	21,58	24,17
Construcción	3,19	3,50	2,43	3,43	3,42	3,37
Servicios	74,26	76,29	79,82	82,07	83,02	84,37
Total	50,02	49,16	49,85	52,12	52,41	53,76

FUENTE: IEA. El mercado de trabajo en Andalucía. Datos estructurales 2003

*Índice de Feminización.

4. Mercado de trabajo

4.2.18. Evolución de la población asalariada según sector económico por sexo y provincia. Años 1997-2002 (miles de personas) (media anual)

	Andalucía			Almería			Cádiz			Córdoba			Granada		
	Mujeres	Hombres	IF*	Mujeres	Hombres	IF*	Mujeres	Hombres	IF*	Mujeres	Hombres	IF*	Mujeres	Hombres	IF*
Año 1997															
Agricultura	42,8	117,9	36,29	3,6	11,4	31,24	4,0	13,1	30,69	7,2	17,0	42,63	4,1	12,1	33,45
Industria	33,9	163,2	20,76	1,5	6,0	24,41	4,6	29,6	15,44	4,3	20,8	20,67	1,9	11,3	16,43
Construcción	4,8	152,1	3,19	0,4	12,9	3,39	1,0	21,4	4,52	0,6	11,7	4,79	0,7	19,4	3,74
Servicios	414,0	557,5	74,26	33,0	36,1	91,60	57,0	92,1	61,89	35,8	48,3	74,01	45,1	56,7	79,50
Total	495,5	990,6	50,02	38,5	66,4	57,97	66,6	156,2	42,60	47,9	97,8	48,93	51,8	99,6	51,95
Año 1998															
Agricultura	39,6	127,5	31,09	4,5	13,6	33,07	2,8	13,6	20,65	7,0	18,4	38,20	4,2	12,3	34,00
Industria	38,8	186,8	20,76	1,3	10,3	13,10	3,5	32,0	10,91	5,3	24,4	21,87	3,7	14,6	25,05
Construcción	6,1	173,7	3,50	0,6	13,5	4,10	0,8	27,4	2,83	0,9	14,7	5,94	1,4	20,7	6,65
Servicios	437,1	572,9	76,29	34,4	36,3	94,70	57,8	93,5	61,77	35,3	50,1	70,51	45,1	61,3	73,68
Total	521,6	1.061,0	49,16	40,8	73,7	55,36	64,8	166,5	38,93	48,6	107,6	45,15	54,4	108,8	49,94
Año 1999															
Agricultura	41,0	118,7	34,54	4,8	10,9	43,85	2,6	12,7	20,34	6,0	17,4	34,38	5,0	10,7	46,93
Industria	41,9	196,3	21,37	0,9	9,0	9,56	4,4	35,0	12,71	6,1	25,4	24,10	3,8	14,7	25,53
Construcción	5,3	219,2	2,43	0,1	18,3	0,28	0,9	36,4	2,52	0,7	20,3	3,54	0,5	24,1	2,14
Servicios	474,1	593,9	79,82	43,2	42,7	101,22	66,1	99,6	66,32	41,0	48,7	84,25	48,0	63,1	76,11
Total	562,4	1.128,2	49,85	48,9	80,9	60,46	74,0	183,7	40,29	53,8	111,7	48,16	57,4	112,7	50,91
Año 2000															
Agricultura	45,5	122,5	37,18	6,0	7,5	80,01	5,2	12,8	40,54	6,5	15,2	42,59	6,2	15,3	40,87
Industria	46,1	200,7	22,96	2,0	7,3	26,99	4,5	36,8	12,27	6,8	25,0	27,38	3,6	14,6	24,59
Construcción	8,1	235,6	3,43	0,6	21,3	2,66	1,4	36,3	3,77	0,8	19,3	4,13	0,6	26,0	2,37
Servicios	524,8	639,5	82,07	46,3	43,1	107,39	72,9	109,8	66,40	47,9	57,5	83,23	54,2	69,0	78,57
Total	624,5	1.198,3	52,12	54,9	79,3	69,26	84,0	195,7	42,92	62,0	117,1	52,96	64,7	125,0	51,77
Año 2001															
Agricultura	57,3	132,9	43,11	6,7	11,1	60,18	5,0	13,3	37,81	8,4	15,6	54,15	6,3	14,7	42,92
Industria	44,7	207,2	21,58	1,5	8,5	17,46	3,8	32,2	11,76	5,1	27,6	18,51	3,2	17,3	18,74
Construcción	9,0	263,6	3,42	0,6	21,9	2,74	0,4	43,4	0,90	0,9	22,4	4,20	0,8	24,3	3,12
Servicios	557,0	670,9	83,02	46,1	44,4	103,84	83,2	112,3	74,04	48,2	58,7	82,03	56,9	70,7	80,51
Total	668,0	1.274,6	52,41	54,9	85,9	63,90	92,4	201,3	45,90	62,7	124,3	50,43	67,3	127,1	52,92
Año 2002															
Agricultura	50,4	122,4	41,18	6,4	9,2	69,61	4,2	13,0	32,21	7,3	15,9	45,58	5,3	13,6	39,20
Industria	48,9	202,2	24,17	1,8	9,0	19,62	3,7	30,3	12,31	7,3	25,8	28,26	4,2	16,1	26,10
Construcción	9,6	285,1	3,37	0,7	23,4	2,78	1,1	48,9	2,32	1,1	26,8	4,01	0,6	25,9	2,43
Servicios	603,4	715,2	84,37	44,1	47,5	92,92	90,4	115,3	78,40	47,7	59,2	80,51	66,4	74,1	89,52
Total	712,3	1.324,9	53,76	52,9	89,1	59,39	99,5	207,6	47,91	63,3	127,8	49,53	76,5	129,7	59,00

FUENTES: IEA. El mercado de trabajo en Andalucía. Datos estructurales 2003

*Índice de Feminización.

Huelva			Jaén			Málaga			Sevilla			España			
Mujeres	Hombres	IF*	Mujeres	Hombres	IF*	Mujeres	Hombres	IF*	Mujeres	Hombres	IF*	Mujeres	Hombres	IF*	
5,7	11,7	48,94	9,2	19,8	46,75	3,3	10,9	30,19	5,7	21,9	25,78	81,0	328,8	24,63	Año 1997
1,7	14,7	11,50	3,4	18,4	18,47	6,8	20,1	33,70	9,8	42,3	23,23	509,5	1.831,5	27,82	Agricultura
0,2	11,0	1,54	0,2	12,1	1,58	0,8	34,2	2,32	1,0	29,2	3,42	39,6	942,2	4,20	Industria
24,5	30,9	79,26	24,0	40,0	60,01	85,8	108,4	79,14	108,8	144,9	75,07	3.067,3	3.334,7	91,98	Construcción
															Servicios
32,1	68,3	46,97	36,8	90,3	40,81	96,7	173,6	55,67	125,3	238,3	52,56	3.697,3	6.437,1	57,44	Total
4,2	10,6	39,31	9,4	22,7	41,61	2,7	12,0	22,21	4,9	24,4	20,02	81,5	341,4	23,88	Año 1998
2,5	16,7	15,12	5,8	20,8	27,78	7,2	19,8	36,22	9,5	48,2	19,67	539,9	1.953,5	27,64	Agricultura
0,2	12,6	1,91	0,2	15,6	1,48	0,9	38,1	2,36	1,1	31,2	3,63	40,0	1.032,4	3,87	Industria
27,7	27,2	101,78	28,5	39,3	72,52	94,6	120,1	78,73	113,6	145,0	78,36	3.219,5	3.457,3	93,12	Construcción
															Servicios
34,6	67,1	51,64	44,0	98,4	44,67	105,3	190,0	55,42	129,1	248,8	51,91	3.880,9	6.784,5	57,20	Total
5,8	12,6	45,69	6,7	20,4	33,03	2,3	9,9	23,28	7,8	24,1	32,50	91,9	333,1	27,58	Año 1999
2,5	18,0	13,98	4,8	20,5	23,39	9,5	22,8	41,55	10,0	50,9	19,60	585,7	2.015,3	29,06	Agricultura
0,4	15,1	2,52	0,4	16,4	2,64	1,4	46,6	3,04	0,9	41,9	2,14	54,1	1.186,5	4,56	Industria
27,1	29,9	90,47	31,9	41,4	77,24	97,1	120,6	80,50	119,6	147,9	80,87	3.551,2	3.656,7	97,12	Construcción
															Servicios
35,7	75,7	47,21	43,9	98,7	44,49	110,3	200,0	55,16	138,3	264,8	52,24	4.282,9	7.191,5	59,55	Total
5,7	12,3	45,92	4,9	18,4	26,96	3,6	14,9	24,47	7,3	26,1	28,18	91,3	326,9	27,94	Año 2000
1,7	16,9	10,25	4,6	23,4	19,54	10,0	25,0	39,97	12,9	51,7	24,86	666,3	2.064,3	32,28	Agricultura
0,6	19,0	3,25	0,6	16,0	3,66	1,9	56,9	3,28	1,7	40,8	4,08	71,5	1.293,4	5,52	Industria
31,1	33,8	92,01	32,9	45,1	72,95	107,3	119,8	89,55	132,2	161,3	81,94	3.869,0	3.903,2	99,12	Construcción
															Servicios
39,1	82,0	47,72	43,0	102,9	41,81	122,8	216,6	56,69	154,0	279,9	55,03	4.698,0	7.587,7	61,92	Total
8,7	12,1	71,60	9,8	21,9	44,89	3,4	17,0	19,73	9,0	27,2	33,01	101,5	337,6	30,05	Año 2001
2,4	17,7	13,40	5,5	23,9	23,02	9,6	24,8	38,67	13,6	55,2	24,70	695,4	2.112,8	32,91	Agricultura
0,7	19,4	3,73	0,4	17,6	2,31	2,3	68,0	3,38	2,9	46,7	6,20	74,0	1.403,8	5,27	Industria
30,4	32,7	93,09	34,3	42,3	81,00	110,1	132,5	83,11	147,7	177,2	83,37	4.081,4	3.980,2	102,54	Construcción
															Servicios
42,2	81,9	51,50	50,0	105,8	47,30	125,4	242,2	51,76	173,2	306,2	56,57	4.952,3	7.834,4	63,21	Total
8,9	12,1	73,36	7,0	19,1	36,40	4,0	13,7	29,05	7,4	25,8	28,80	96,1	317,8	30,22	Año 2002
2,1	14,6	14,59	6,7	23,4	28,57	11,3	24,5	46,38	11,7	58,3	20,03	713,2	2.090,3	34,12	Agricultura
0,4	16,8	2,45	0,2	19,3	1,18	3,3	78,2	4,26	2,1	45,8	4,67	81,4	1.446,8	5,63	Industria
31,2	36,4	85,70	38,5	50,3	76,51	121,3	131,8	92,04	163,9	200,7	81,69	4.286,0	4.110,1	104,28	Construcción
															Servicios
42,6	79,9	53,31	52,4	112,2	46,70	140,0	248,1	56,41	185,2	330,6	56,02	5.176,7	7.965,0	64,99	Total

4. Mercado de trabajo

4.2.19. Evolución de la población ocupada asalariada según tamaño de la empresa del sector privado por sexo en Andalucía. Años 1998-2002 (miles de personas) (media anual)

	1998		1999		2000		2001		2002	
	Mujeres	Hombres	Mujeres	Hombres	Mujeres	Hombres	Mujeres	Hombres	Mujeres	Hombres
De 1 a 4 personas	112,5	114,6	121,1	111,9	136,1	109,2	130,9	117,2	139,5	99,5
De 5 a 10 personas	23,9	64,9	22,8	67,1	24,0	66,0	22,6	68,3	27,1	64,2
De 11 a 19 personas	32,2	91,9	27,6	88,8	38,9	96,1	34,7	88,5	39,2	100,9
De 20 a 49 personas	32,0	74,7	31,1	75,2	40,7	83,1	36,5	78,5	40,6	86,6
De 50 o más personas	56,5	142,7	61,7	144,9	73,3	179,7	65,4	160,5	84,6	195,5
Menos de 11 personas sin precisar	41,1	146,5	49,5	159,2	65,4	188,7	57,1	172,9	72,1	187,1
Más de 10 personas sin precisar	55,2	178,9	71,6	236,6	90,7	292,3	85,1	259,1	96,9	314,7
No clasificables*	0,3	1,5	-	-	-	-	-	-	-	-
Total	353,7	815,8	385,4	883,6	469,2	1.015,2	432,2	944,9	500,0	1.048,5

FUENTE: IEA. Explotación de la Encuesta de Población Activa del INE

*Los no clasificables por tamaño de empresa (hasta 1999) son los asalariados que han trabajado en el extranjero y no se les ha preguntado por esta variable.

4.2.20. Evolución de la población ocupada asalariada según antigüedad en la empresa por sexo en Andalucía. Años 1998-2002 (miles de personas) (media anual)

	1998			1999			2000			2001			2002		
	Mujeres	Hombres	IF ^a	Mujeres	Hombres	IF ^a	Mujeres	Hombres	IF ^a	Mujeres	Hombres	IF ^a	Mujeres	Hombres	IF ^a
Menos de 2 meses	125,7	245,4	51,22	97,8	172,6	56,67	97,8	168,9	57,86	107,2	161,8	66,27	104,4	151,2	69,07
De 3 a 5 meses	62,4	123,5	50,52	50,6	104,3	48,50	58,1	100,9	57,52	59,1	104,5	56,53	63,1	105,5	59,79
De 6 meses a menos de 1 año	48,7	92,7	52,49	57,1	121,4	47,05	68,6	115,9	59,23	66,4	128,0	51,87	73,4	131,2	55,97
De 1 año a menos de 2	33,5	63,6	52,74	60,0	119,3	50,28	63,4	132,9	47,73	75,6	143,2	52,79	82,3	148,3	55,46
De 2 años a menos de 3	22,5	37,6	59,76	29,6	56,5	52,50	42,0	75,4	55,76	45,6	86,8	52,51	52,0	94,2	55,15
De 3 años a menos de 6	46,7	75,5	61,88	63,5	102,7	61,79	70,2	132,8	52,84	79,9	151,2	52,83	87,9	176,3	49,87
De 6 y más años	181,6	421,0	43,13	203,8	451,4	45,14	224,5	471,5	47,60	234,2	499,1	46,93	249,2	518,2	48,10
No clasificables ^b	0,5	1,6	31,16	-	-	-	-	-	-	-	-	-	-	-	-
Total	521,6	1.061,0	49,16	562,4	1.128,2	49,85	624,5	1.198,3	52,12	668,0	1.274,6	52,41	712,3	1.324,9	53,76

FUENTE: IEA. Explotación de la Encuesta de Población Activa del INE

^aÍndice de Feminización.

^bLos no clasificables por antigüedad en la empresa (hasta 1999) son los asalariados que han trabajado en el extranjero y no se les ha preguntado por esta variable.

4.2.21. Evolución de los trabajadores afiliados a la Seguridad Social en alta laboral según sexo por grupo de edad en Andalucía. Años 1998-2002 (datos a diciembre)

	De 16 a 19 años	De 20 a 24 años	De 25 a 29 años	De 30 a 34 años	De 35 a 39 años	De 40 a 44 años	De 45 a 49 años	De 50 a 54 años	De 55 a 59 años	De 60 a 64 años	De 65 y más años	No consta	Total
Año 1998													
Mujeres	20.564	89.510	130.116	130.116	113.270	93.854	72.887	64.290	47.522	35.148	8.481	1.241	806.999
Hombres	33.962	130.826	191.572	217.103	201.230	169.349	140.440	124.553	85.757	51.906	7.803	2.032	1.356.533
No consta	-	5	47	200	397	478	583	837	756	579	175	740	4.797
IF*	60,55	68,42	67,92	59,93	56,29	55,42	51,90	51,62	55,41	67,71	108,69	61,07	59,49
Año 1999													
Mujeres	22.560	95.961	140.142	137.297	123.717	104.111	78.124	68.317	51.733	34.929	8.815	816	866.522
Hombres	38.912	140.756	202.008	224.715	214.404	182.882	145.441	128.345	92.611	51.462	7.511	1.185	1.430.232
No consta	-	8	38	135	304	389	441	614	661	434	141	364	3.529
IF*	57,98	68,18	69,37	61,10	57,70	56,93	53,72	53,23	55,86	67,87	117,36	68,86	60,59
Año 2000													
Mujeres	22.772	101.772	150.253	144.734	132.799	113.719	86.664	70.696	54.419	37.073	8.759	703	924.363
Hombres	41.094	144.192	206.964	227.720	219.694	192.667	152.837	127.318	95.619	55.254	7.309	890	1.471.558
No consta	-	4	14	83	188	295	337	441	542	378	110	255	2.647
IF*	55,41	70,58	72,60	63,56	60,45	59,02	56,70	55,53	56,91	67,10	119,84	78,99	62,82
Año 2001													
Mujeres	22.889	106.824	160.104	153.744	142.421	123.557	94.516	75.455	58.144	36.881	8.628	590	983.754
Hombres	42.576	145.954	211.837	231.390	227.102	200.395	158.014	129.412	99.531	54.937	7.061	669	1.508.878
No consta	1	1	9	45	114	209	221	293	430	308	102	109	1.842
IF*	53,76	73,19	75,58	66,44	62,71	61,66	59,81	58,31	58,42	67,13	122,19	88,19	65,20
Año 2002													
Mujeres	21.667	106.855	166.527	159.257	150.738	131.313	103.362	80.686	62.414	38.263	7.780	689	1.029.551
Hombres	42.820	144.514	215.323	234.128	235.254	206.811	166.253	134.072	104.467	58.008	7.047	808	1.549.505
No consta	-	-	-	1	3	4	2	6	8	5	2	-	31
IF*	50,60	73,94	77,34	68,02	64,07	63,49	62,17	60,18	59,75	65,96	110,40	85,27	66,44

FUENTE: Ministerio de Trabajo y Asuntos Sociales

*Índice de Feminización.

4.2.22. Trabajadores afiliados a la Seguridad Social en alta laboral según sexo por grupo de edad y provincia. Año 2002 (datos a diciembre)

	De 16 a 19 años	De 20 a 24 años	De 25 a 29 años	De 30 a 34 años	De 35 a 39 años	De 40 a 44 años	De 45 a 49 años	De 50 a 54 años	De 55 a 59 años	De 60 a 64 años	De 65 y más años	No consta	Total
Almería													
Mujeres	2.820	9.901	14.280	13.063	12.171	10.765	8.486	6.912	4.810	2.855	526	48	86.637
Hombres	4.261	14.704	22.291	22.364	21.113	18.093	13.948	11.085	8.138	4.523	481	44	141.045
No consta	-	-	-	-	-	1	-	-	-	-	-	-	1
IF*	66,18	67,34	64,06	58,41	57,65	59,50	60,84	62,35	59,11	63,12	109,36	109,09	61,43
Cádiz													
Mujeres	2.321	13.293	20.766	19.052	17.330	14.987	11.240	7.653	5.443	3.359	724	63	116.231
Hombres	4.453	17.365	27.278	31.430	32.071	28.602	23.843	19.582	14.549	7.808	1.122	96	208.199
No consta	-	-	-	-	-	-	-	-	1	1	-	-	2
IF*	52,12	76,55	76,13	60,62	54,04	52,40	47,14	39,08	37,41	43,02	64,53	65,63	55,83
Córdoba													
Mujeres	2.030	9.837	15.439	16.018	16.533	15.016	12.064	9.524	8.291	6.345	1.050	72	112.219
Hombres	4.379	13.400	18.922	21.627	23.430	21.693	17.325	13.443	11.082	7.037	720	52	153.110
No consta	-	-	-	-	2	-	-	-	-	1	-	-	3
IF*	46,36	73,41	81,59	74,06	70,56	69,22	69,63	70,85	74,82	90,17	145,83	138,46	73,29
Granada													
Mujeres	1.884	10.433	16.456	16.900	17.502	16.227	13.545	11.416	9.657	6.487	1.185	89	121.781
Hombres	4.002	14.140	20.735	23.223	24.643	22.193	17.710	13.824	11.027	6.694	609	83	158.883
No consta	-	-	-	-	-	-	1	1	1	-	1	-	4
IF*	47,08	73,78	79,36	72,77	71,02	73,12	76,48	82,58	87,58	96,91	194,58	107,23	76,65
Huelva													
Mujeres	1.507	7.012	10.986	10.772	9.746	8.212	6.266	4.779	3.821	2.204	543	37	65.885
Hombres	2.877	9.568	13.842	15.275	14.475	12.938	10.452	8.897	6.679	3.402	426	68	98.899
No consta	-	-	-	-	-	-	-	-	-	-	-	-	-
IF*	52,38	73,29	79,37	70,52	67,33	63,47	59,95	53,71	57,21	64,79	127,46	54,41	66,62
Jaén													
Mujeres	2.379	8.661	12.258	12.707	13.508	12.272	9.022	7.133	5.655	3.730	1.027	59	88.411
Hombres	5.034	12.936	17.233	19.355	20.960	19.448	15.180	11.235	8.569	5.452	546	72	136.020
No consta	-	-	-	-	-	-	-	1	-	-	-	-	1
IF*	47,26	66,95	71,13	65,65	64,45	63,10	59,43	63,49	65,99	68,42	188,10	81,94	65,00
Málaga													
Mujeres	4.026	21.425	32.659	29.529	26.735	23.015	18.293	14.253	10.559	5.784	1.207	110	187.595
Hombres	8.235	28.629	42.227	44.310	43.317	37.301	30.027	24.810	19.737	10.265	1.413	142	290.413
No consta	-	-	-	1	-	-	-	1	-	1	-	-	4
IF*	48,89	74,84	77,34	66,64	61,72	61,70	60,92	57,45	53,50	56,35	85,42	77,46	64,60
Sevilla													
Mujeres	4.700	26.293	43.683	41.216	37.213	30.819	24.446	19.016	14.178	7.499	1.518	211	250.792
Hombres	9.579	33.772	52.795	56.544	55.245	46.543	37.768	31.196	24.686	12.827	1.730	251	362.936
No consta	-	-	-	-	1	3	-	3	6	2	1	-	16
IF*	49,07	77,85	82,74	72,89	67,36	66,22	64,73	60,96	57,43	58,46	87,75	84,06	69,10

FUENTE: Ministerio de Trabajo y Asuntos Sociales

*Índice de Feminización.

4. Mercado de trabajo

4.2.23. Trabajadores afiliados a la Seguridad Social en alta laboral según rama de actividad por sexo y provincia. Año 2002 (datos a diciembre)

	Almería				Cádiz				Córdoba			
	Mujeres	Hombres	No consta	IF*	Mujeres	Hombres	No consta	IF*	Mujeres	Hombres	No consta	IF*
Agricultura, ganadería, caza y actividades de los servicios relacionados con las mismas	24.598	40.115	-	61,32	21.637	23.392	1	92,50	48.825	36.015	1	135,57
Selvicultura, explotación forestal y actividades de los servicios relacionados con las mismas	5	15	-	33,33	32	56	-	57,14	2	21	-	9,52
Pesca, acuicultura y actividades de los servicios relacionados con las mismas	46	1.214	-	3,79	85	2.675	-	3,18	5	3	-	166,67
Extracción y aglomeración de antracita,hulla,lignito y turba	-	-	-	np	-	1	-	-	20	347	-	5,76
Extracción de crudos de petróleo y gas natural:actividades de los servicios relacionados con las explotaciones petrolíferas y de gas, excepto actividades de prospección	-	1	-	-	-	-	-	np	2	8	-	25,00
Extracción de minerales de uranio y torio	-	-	-	np	-	-	-	np	-	-	-	np
Extracción de minerales metálicos	-	6	-	-	-	-	-	np	-	6	-	-
Extracción de minerales no metálicos ni energéticos	37	491	-	7,54	48	548	-	8,76	41	280	-	14,64
Industria de productos alimenticios y bebidas	836	1.259	-	66,40	1.426	4.465	-	31,94	1.859	5.021	-	37,02
Industria del tabaco	-	-	-	np	359	205	-	175,12	1	2	-	50,00
Industria textil	54	54	-	100,00	86	128	-	67,19	179	184	-	97,28
Industria de la confección y de la peletería	155	62	-	250,00	210	116	-	181,03	1.409	424	-	332,31
Preparación,curtido y acabado del cuero:fabricación de artículos de marroquinería y viaje:artículos de guarnicionería,talabartería y zapatería	6	4	-	150,00	920	1.586	-	58,01	33	29	-	113,79
Industria de la madera y del corcho, excepto muebles:cestería y espartería	58	768	-	7,55	184	1.970	-	9,34	245	1.353	-	18,11
Industria del papel	30	340	-	8,82	42	318	-	13,21	62	426	-	14,55
Edición, artes gráficas y reproducción de soportes grabados	114	350	-	32,57	387	1.041	-	37,18	297	840	-	35,36
Coquerías, refino de petróleo y tratamientos de combustibles nucleares	-	-	-	np	72	883	-	8,15	-	5	-	-
Industria química	139	538	-	25,84	225	874	-	25,74	176	427	-	41,22
Fabricación de productos de caucho y materias plásticas	75	734	-	10,22	31	144	-	21,53	88	512	-	17,19
Fabricación de otros productos minerales no metálicos	421	3.908	-	10,77	113	1.364	-	8,28	304	2.088	-	14,56
Metalurgia	4	34	-	11,76	83	2.131	-	3,89	38	465	-	8,17
Fabricación de productos metálicos,excepto maquinaria y equipo	111	1.662	-	6,68	222	2.790	-	7,96	300	3.358	-	8,93
Industria de la construcción de maquinaria y equipo mecánico	37	371	-	9,97	41	422	-	9,72	161	1.702	-	9,46
Fabricación de máquinas de oficina y equipos informáticos	3	13	-	23,08	2	6	-	33,33	1	15	-	6,67
Fabricación de maquinaria y material eléctrico	16	181	-	8,84	73	621	-	11,76	93	1.048	-	8,87
Fabricación material electrónico:fabricación de equipo y aparatos de radio, televisión y comunicaciones	4	7	-	57,14	80	422	-	18,96	36	109	-	33,03
Fabricación de equipo e instrumentos medico-quirúrgicos, de precisión, óptica y relojería	47	85	-	55,29	38	156	-	24,36	53	87	-	60,92
Fabricación de vehículos de motor, remolques y semirremolques	6	105	-	5,71	45	1.923	-	2,34	18	280	-	6,43
Fabricación de otro material de transporte	96	356	-	26,97	318	6.221	-	5,11	11	48	-	22,92
Fabricación de muebles; otras industrias manufactureras	55	486	-	11,32	111	822	-	13,50	2.403	6.865	-	35,00
Reciclaje	3	19	-	15,79	33	249	-	13,25	6	31	-	19,35
Producción y distribución de energía eléctrica, gas, vapor y agua caliente	40	322	-	12,42	74	800	-	9,25	36	461	-	7,81
Captación, depuración y distribución de agua	94	673	-	13,97	166	744	-	22,31	77	512	-	15,04
Construcción	1.324	23.242	-	5,70	2.084	33.869	-	6,15	1.216	17.925	-	6,78
Venta, mantenimiento y reparación de vehículos de motor, motocicletas y ciclomotores; venta al por menos de combustible para vehículos de motor	559	4.301	-	13,00	825	5.653	-	14,59	565	4.780	-	11,82
Comercio al por mayor e intermediarios del comercio, excepto de vehículos de motor y motocicletas	12.174	9.980	-	121,98	2.572	8.778	-	29,30	2.984	9.416	-	31,69
Comercio al por menor, excepto el comercio de vehículos de motor, motocicletas y ciclomotores; reparación de efectos personales y enseres domésticos	11.775	9.115	-	129,18	21.351	20.806	-	102,62	12.376	12.313	1	100,51
Hostelería	4.924	6.402	-	76,91	7.083	13.057	-	54,25	3.346	6.119	1	54,68
Transporte terrestre: transporte por tuberías	606	8.438	-	7,18	541	8.535	-	6,34	375	6.875	-	5,45
Transporte marítimo, de cabotaje y por vías de navegación interiores	2	3	-	66,67	109	432	-	25,23	-	-	-	np
Transporte aéreo y espacial	25	46	-	54,35	22	22	-	100,00	2	2	-	100,00
Actividades anexas a los transportes; actividades de agencias de viajes	466	740	-	62,97	909	3.765	-	24,14	222	436	-	50,92
Correos y telecomunicaciones	319	563	-	56,66	437	1.151	-	37,97	281	703	-	39,97
Intermediación financiera, excepto seguros y planes de pensiones	814	1.936	1	42,05	983	2.377	-	41,35	948	2.143	-	44,24
Seguros y planes de pensiones, excepto seguridad social obligatoria	176	262	-	67,18	487	856	-	56,89	228	367	-	62,13
Actividades auxiliares a la intermediación financiera	302	322	-	93,79	372	488	-	76,23	424	570	-	74,39
Actividades Inmobiliarias	876	1.088	-	80,51	1.596	1.952	-	81,76	597	683	-	87,41
Alquiler de maquinaria y equipo sin operario, de efectos personales y enseres domésticos	133	403	-	33,00	299	1.113	-	26,86	125	483	-	25,88
Actividades Informáticas	259	466	-	55,58	162	510	-	31,76	168	410	-	40,98
Investigación y desarrollo	68	145	-	46,90	88	187	-	47,06	37	57	-	64,91
Otras actividades empresariales	5.854	4.886	-	119,81	9.566	9.551	-	100,16	5.669	5.948	-	95,31
Administración pública, defensa y seguridad social obligatoria	4.783	5.658	-	84,54	13.503	17.013	1	79,37	7.519	8.736	-	86,07
Educación	3.744	2.351	-	159,25	4.720	3.512	-	134,40	3.723	3.136	-	118,72
Actividades sanitarias y veterinarias, servicios sociales	6.758	3.193	-	211,65	13.111	8.193	-	160,03	9.439	4.686	-	201,43
Actividades de saneamiento público	109	938	-	11,62	874	1.827	-	47,84	349	810	-	43,09
Actividades asociativas	599	457	-	131,07	1.889	2.190	-	86,26	1.147	1.000	-	114,70
Actividades recreativas, culturales y deportivas	560	1.033	-	54,21	1.528	2.799	-	54,59	776	1.470	-	52,79
Actividades diversas de servicios personales	1.490	561	-	265,60	2.345	1.427	-	164,33	1.553	695	-	223,45
Hogares que emplean personal doméstico	793	102	-	777,45	1.568	710	-	220,85	1.334	217	-	614,75
Organismos extraterritoriales	-	-	-	np	11	2	-	550,00	-	-	-	np
No consta	55	241	-	22,82	53	351	-	15,10	35	158	-	22,15
Total	86.637	141.045	1	61,43	116.231	208.199	2	55,83	112.219	153.110	3	73,29

CONTINUA →

4.2.23. Trabajadores afiliados a la Seguridad Social en alta laboral según rama de actividad por sexo y provincia. Año 2002 (datos a diciembre)

CONTINUACIÓN

	Granada				Huelva				Jaén			
	Mujeres	Hombres	No consta	IF*	Mujeres	Hombres	No consta	IF*	Mujeres	Hombres	No consta	IF*
Agricultura, ganadería, caza y actividades de los servicios relacionales con las mismas	45.409	30.703	2	147,90	28.064	24.298	-	115,50	40.039	42.374	-	94,49
Silvicultura, explotación forestal y actividades de los servicios relacionados con las mismas	17	131	-	12,98	92	332	-	27,71	7	66	-	10,61
Pesca, acuicultura y actividades de los servicios relacionados con las mismas	8	302	-	2,65	77	2.629	-	2,93	-	2	-	-
Extracción y aglomeración de antracita,hulla,lignito y turba	-	2	-	-	-	-	-	np	-	-	-	np
Extracción de crudos de petróleo y gas natural:actividades de los servicios relacionados con las explotaciones petrolíferas y de gas, excepto actividades de prospección	2	36	-	5,56	2	4	-	50,00	-	1	-	-
Extracción de minerales de uranio y torio	-	-	-	np	-	-	-	np	-	-	-	np
Extracción de minerales metálicos	2	69	-	2,90	89	1.442	-	6,17	-	4	-	-
Extracción de minerales no metálicos ni energéticos	24	509	-	4,72	6	269	-	2,23	12	266	-	4,51
Industria de productos alimenticios y bebidas	1.156	3.927	-	29,44	746	1.833	-	40,70	1.163	5.074	-	22,92
Industria del tabaco	26	81	-	32,10	-	-	-	np	-	-	-	np
Industria textil	228	202	-	112,87	26	60	-	43,33	538	679	-	79,23
Industria de la confección y de la peletería	718	325	-	220,92	138	28	-	492,86	1.537	467	-	329,12
Preparación,curtido y acabado del cuero:fabricación de artículos de marroquinería y viaje:artículos de guarnicionería,talabartería y zapatería	51	89	-	57,30	110	195	-	56,41	55	61	-	90,16
Industria de la madera y del corcho, excepto muebles;cestería y espartería	134	1.101	-	12,17	33	611	-	5,40	74	834	-	8,87
Industria del papel	66	419	-	15,75	43	399	-	10,78	20	167	-	11,98
Edición, artes gráficas y reproducción de soportes grabados	306	783	-	39,08	93	229	-	40,61	143	425	-	33,65
Coquerías, refino de petróleo y tratamientos de combustibles nucleares	2	11	-	18,18	40	683	-	5,86	-	4	-	-
Industria química	287	1.094	-	26,23	150	1.927	-	7,78	122	407	-	29,98
Fabricación de productos de caucho y materias plásticas	142	529	-	26,84	83	427	-	19,44	134	670	-	20,00
Fabricación de otros productos minerales no metálicos	192	2.047	-	9,38	76	796	-	9,55	191	2.439	-	7,83
Metalurgia	7	90	-	7,78	-	48	-	-	19	135	-	14,07
Fabricación de productos metálicos,excepto maquinaria y equipo	195	2.746	-	7,10	55	917	-	6,00	320	3.406	-	9,40
Industria de la construcción de maquinaria y equipo mecánico	68	772	-	8,81	38	466	-	8,15	68	850	-	8,00
Fabricación de máquinas de oficina y equipos informáticos	8	21	-	38,10	-	9	-	-	1	3	-	33,33
Fabricación de maquinaria y material eléctrico	44	481	-	9,15	17	135	-	12,59	281	696	-	40,37
Fabricación material electrónico:fabricación de equipo y aparatos de radio, televisión y comunicaciones	1	4	-	25,00	1	10	-	10,00	23	34	-	67,65
Fabricación de equipo e instrumentos medico-quirúrgicos, de precisión, óptica y relojería	76	135	-	56,30	10	63	-	15,87	44	122	-	36,07
Fabricación de vehículos de motor, remolques y semirremolques	8	217	-	3,69	3	15	-	20,00	590	2.773	-	21,28
Fabricación de otro material de transporte	1	11	-	9,09	21	257	-	8,17	1	6	-	16,67
Fabricación de muebles; otras industrias manufactureras	115	1.124	-	10,23	44	330	-	13,33	609	3.799	-	16,03
Reciclaje	2	24	-	8,33	13	41	-	31,71	29	45	-	64,44
Producción y distribución de energía eléctrica, gas, vapor y agua caliente	44	323	-	13,62	38	241	-	15,77	19	257	-	7,39
Captación, depuración y distribución de agua	94	539	-	17,44	71	471	-	15,07	96	471	-	20,38
Construcción	1.780	25.544	-	6,97	1.059	15.365	-	6,89	880	15.061	-	5,84
Venta, mantenimiento y reparación de vehículos de motor, motocicletas y ciclomotores; venta al por menos de combustible para vehículos de motor	700	5.254	-	13,32	352	2.796	-	12,59	447	4.019	-	11,12
Comercio al por mayor e intermediarios del comercio, excepto de vehículos de motor y motocicletas	4.149	9.084	1	45,67	1.251	3.861	-	32,40	1.363	5.224	-	26,09
Comercio al por menor, excepto el comercio de vehículos de motor, motocicletas y ciclomotores; reparación de efectos personales y enseres domésticos	14.580	13.933	-	104,64	8.309	7.248	-	114,64	10.343	10.285	-	100,56
Hostelería	5.819	9.252	-	62,89	2.657	4.065	-	65,36	2.631	4.890	1	53,80
Transporte terrestre: transporte por tuberías	485	7.252	-	6,69	295	4.014	-	7,35	361	5.283	-	6,83
Transporte marítimo, de cabotaje y por vías de navegación interiores	-	8	-	-	6	133	-	4,51	-	-	-	np
Transporte aéreo y espacial	14	28	-	50,00	-	-	-	np	-	-	-	np
Actividades anexas a los transportes; actividades de agencias de viajes	423	753	-	56,18	164	698	-	23,50	177	348	-	50,86
Correos y telecomunicaciones	427	969	-	44,07	221	432	-	51,16	257	570	-	45,09
Intermediación financiera, excepto seguros y planes de pensiones	1.309	2.446	-	53,52	538	1.211	-	44,43	693	1.652	-	41,95
Seguros y planes de pensiones, excepto seguridad social obligatoria	307	412	-	74,51	133	232	-	57,33	173	347	-	49,86
Actividades auxiliares a la intermediación financiera	439	511	-	85,91	164	221	-	74,21	238	246	-	96,75
Actividades Inmobiliarias	884	1.318	-	67,07	539	668	-	80,69	210	301	-	69,77
Alquiler de maquinaria y equipo sin operario, de efectos personales y enseres domésticos	183	711	-	25,74	54	268	-	20,15	97	512	-	18,95
Actividades Informáticas	135	436	-	30,96	33	137	-	24,09	22	130	-	16,92
Investigación y desarrollo	234	295	-	79,32	27	28	-	96,43	34	24	-	141,67
Otras actividades empresariales	7.593	6.064	-	125,21	5.020	4.528	-	110,87	4.091	3.627	-	112,79
Administración pública, defensa y seguridad social obligatoria	8.032	9.209	-	87,22	5.362	7.050	-	76,06	7.356	8.440	-	87,16
Educación	5.902	4.624	-	127,64	1.729	1.229	-	140,68	2.263	1.826	-	123,93
Actividades sanitarias y veterinarias, servicios sociales	11.996	6.102	-	196,59	5.372	3.188	-	168,51	7.458	3.812	-	195,65
Actividades de saneamiento público	252	1.248	-	20,19	46	180	-	25,56	33	511	-	6,46
Actividades asociativas	1.335	763	-	174,97	637	584	-	109,08	729	544	-	134,01
Actividades recreativas, culturales y deportivas	1.059	2.075	-	51,04	475	1.126	-	42,18	445	941	-	47,29
Actividades diversas de servicios personales	2.242	851	-	263,45	758	343	-	220,99	1.207	555	-	217,48
Hogares que emplean personal doméstico	2.026	752	1	269,41	490	72	-	680,56	717	124	-	578,23
Organismos extraterritoriales	4	8	-	50,00	-	-	-	np	2	-	-	np
No consta	39	134	-	29,10	15	57	-	26,32	49	211	-	23,22
Total	121.781	158.883	4	76,65	65.885	98.899	-	66,62	88.411	136.020	1	65,00

CONTINUA →

4. Mercado de trabajo

4.2.23. Trabajadores afiliados a la Seguridad Social en alta laboral según rama de actividad por sexo y provincia. Año 2002 (datos a diciembre)

CONTINUACIÓN

	Málaga				Sevilla				Andalucía			
	Mujeres	Hombres	No consta	IF*	Mujeres	Hombres	No consta	IF*	Mujeres	Hombres	No consta	IF*
Agricultura, ganadería, caza y actividades de los servicios relacionales con las mismas	29.167	22.250	1	131,09	75.789	55.435	3	136,72	313.528	274.582	8	114,18
Selvicultura, explotación forestal y actividades de los servicios relacionados con las mismas	29	85	-	34,12	40	99	-	40,40	224	805	-	27,83
Pesca, acuicultura y actividades de los servicios relacionados con las mismas	8	963	-	0,83	5	57	-	8,77	234	7.845	-	2,98
Extracción y aglomeración de antracita, hulla, lignito y turba	37	131	-	28,24	2	14	-	14,29	59	495	-	11,92
Extracción de crudos de petróleo y gas natural; actividades de los servicios relacionados con las explotaciones petrolíferas y de gas, excepto actividades de prospección	-	-	-	np	-	4	-	-	6	54	-	11,11
Extracción de minerales de uranio y torio	-	-	-	np	-	-	-	np	-	-	-	np
Extracción de minerales metálicos	1	2	-	50,00	6	36	-	16,67	98	1.565	-	6,26
Extracción de minerales no metálicos ni energéticos	50	624	-	8,01	30	424	-	7,08	248	3.411	-	7,27
Industria de productos alimenticios y bebidas	2.306	4.960	-	46,49	2.889	8.486	-	34,04	12.381	35.025	-	35,35
Industria del tabaco	30	47	-	63,83	167	138	-	121,01	583	473	-	123,26
Industria textil	668	647	-	103,25	656	650	-	100,92	2.435	2.604	-	93,51
Industria de la confección y de la peletería	2.789	764	-	365,05	1.866	781	-	238,92	8.822	2.967	-	297,34
Preparación, curtido y acabado del cuero; fabricación de artículos de marroquinería y viaje; artículos de guarnicionería, talabartería y zapatería	23	35	-	65,71	71	154	-	46,10	1.269	2.153	-	58,94
Industria de la madera y del corcho, excepto muebles; cestería y espartería	178	1.384	-	12,86	340	2.785	-	12,21	1.246	10.806	-	11,53
Industria del papel	34	92	-	36,96	77	508	-	15,16	374	2.669	-	14,01
Edición, artes gráficas y reproducción de soportes grabados	735	1.424	-	51,62	874	2.336	-	37,41	2.949	7.428	-	39,70
Coquerías, refino de petróleo y tratamientos de combustibles nucleares	-	3	-	-	8	74	-	10,81	122	1.663	-	7,34
Industria química	330	968	-	34,09	538	2.028	-	26,53	1.967	8.263	-	23,80
Fabricación de productos de caucho y materias plásticas	88	349	-	25,21	147	960	-	15,31	788	4.325	-	18,22
Fabricación de otros productos minerales no metálicos	197	2.392	-	8,24	511	4.647	-	11,00	2.005	19.681	-	10,19
Metalurgia	22	214	-	10,28	78	1.146	-	6,81	251	4.263	-	5,89
Fabricación de productos metálicos, excepto maquinaria y equipo	282	3.347	-	8,43	585	7.419	-	7,89	2.070	25.645	-	8,07
Industria de la construcción de maquinaria y equipo mecánico	112	1.051	-	10,66	445	2.902	-	15,33	970	8.536	-	11,36
Fabricación de máquinas de oficina y equipos informáticos	6	19	-	31,58	62	175	-	35,43	83	261	-	31,80
Fabricación de maquinaria y material eléctrico	141	637	-	22,14	244	1.968	-	12,40	909	5.767	-	15,76
Fabricación material electrónico; fabricación de equipo y aparatos de radio, televisión y comunicaciones	379	778	-	48,71	58	235	-	24,68	582	1.599	-	36,40
Fabricación de equipo e instrumentos médico-quirúrgicos, de precisión, óptica y relojería	112	339	-	33,04	208	669	-	31,09	588	1.656	-	35,51
Fabricación de vehículos de motor, remolques y semirremolques	10	143	-	6,99	79	1.340	-	5,90	759	6.796	-	11,17
Fabricación de otro material de transporte	24	133	-	18,05	267	3.754	1	7,11	739	10.786	1	6,85
Fabricación de muebles; otras industrias manufactureras	288	1.726	-	16,69	871	4.490	-	19,40	4.496	19.642	-	22,89
Reciclaje	14	87	-	16,09	23	141	-	16,31	123	637	-	19,31
Producción y distribución de energía eléctrica, gas, vapor y agua caliente	134	715	-	18,74	169	1.412	-	11,97	554	4.531	-	12,23
Captación, depuración y distribución de agua	152	1.032	-	14,73	296	1.409	-	21,01	1.046	5.851	-	17,88
Construcción	4.502	64.196	-	7,01	3.660	45.616	1	8,02	16.505	240.818	1	6,85
Venta, mantenimiento y reparación de vehículos de motor, motocicletas y ciclomotores; venta al por menos de combustible para vehículos de motor	1.336	8.940	1	14,94	1.431	11.005	-	13,00	6.215	46.748	1	13,29
Comercio al por mayor e intermediarios del comercio, excepto de vehículos de motor y motocicletas	6.277	16.286	-	38,54	7.762	22.667	-	34,24	38.532	85.296	1	45,17
Comercio al por menor, excepto el comercio de vehículos de motor, motocicletas y ciclomotores; reparación de efectos personales y enseres domésticos	33.127	29.244	1	113,28	33.263	34.140	7	97,43	145.124	137.084	9	105,87
Hostelería	18.580	26.714	1	69,55	10.181	17.910	1	56,85	55.221	88.409	4	62,46
Transporte terrestre; transporte por tuberías	972	14.005	-	6,94	1.351	18.937	-	7,13	4.986	73.339	-	6,80
Transporte marítimo, de cabotaje y por vías de navegación interiores	9	60	-	15,00	26	64	-	40,63	152	700	-	21,71
Transporte aéreo y espacial	480	938	-	51,17	96	249	-	38,55	639	1.285	-	49,73
Actividades anexas a los transportes; actividades de agencias de viajes	2.118	2.927	-	72,36	1.221	2.546	-	47,96	5.700	12.213	-	46,67
Correos y telecomunicaciones	974	1.902	-	51,21	1.295	3.449	-	37,55	4.211	9.739	-	43,24
Intermediación financiera, excepto seguros y planes de pensiones	2.102	4.346	-	48,37	2.641	5.451	-	48,45	10.028	21.562	1	46,51
Seguros y planes de pensiones, excepto seguridad social obligatoria	632	859	-	73,57	966	1.632	-	59,19	3.102	4.967	-	62,45
Actividades auxiliares a la intermediación financiera	940	1.069	-	87,93	813	944	-	86,12	3.692	4.371	-	84,47
Actividades Inmobiliarias	5.752	6.119	-	94,00	2.284	3.007	-	75,96	12.738	15.136	-	84,16
Alquiler de maquinaria y equipo sin operario, de efectos personales y enseres domésticos	748	2.432	-	30,76	731	1.984	-	36,84	2.370	7.906	-	29,98
Actividades Informáticas	783	1.639	-	47,77	950	2.423	-	39,21	2.512	6.151	-	40,84
Investigación y desarrollo	76	131	-	58,02	263	362	-	72,65	827	1.229	-	67,29
Otras actividades empresariales	17.535	16.190	-	108,31	24.849	26.475	-	93,86	80.177	77.269	-	103,76
Administración pública, defensa y seguridad social obligatoria	11.422	14.789	-	77,23	20.893	21.714	1	96,22	78.870	92.609	2	85,16
Educación	7.430	4.886	-	152,07	10.222	7.894	-	129,49	39.733	29.458	-	134,88
Actividades sanitarias y veterinarias, servicios sociales	17.512	8.931	-	196,08	22.097	11.952	-	184,88	93.743	50.507	-	187,27
Actividades de saneamiento público	361	2.939	-	12,28	732	2.458	-	29,78	2.756	10.911	-	25,26
Actividades asociativas	3.193	3.893	-	82,02	3.437	2.984	1	115,18	12.966	12.415	1	104,44
Actividades recreativas, culturales y deportivas	2.915	4.906	-	59,42	3.127	6.120	-	51,09	10.885	20.470	-	53,18
Actividades diversas de servicios personales	4.589	2.261	-	202,96	4.297	2.781	1	154,51	18.481	9.474	1	195,07
Hogares que emplean personal doméstico	4.815	2.149	-	224,06	4.713	856	-	550,58	16.456	4.982	1	330,31
Organismos extraterritoriales	22	13	-	169,23	36	18	-	200,00	75	41	-	182,93
No consta	47	308	-	15,26	54	622	-	8,68	347	2.082	-	16,67
Total	187.595	290.413	4	64,60	250.792	362.936	16	69,10	1.029.551	1.549.505	31	66,44

FUENTE: Ministerio de Trabajo y Asuntos Sociales

*Índice de Feminización.

4.3. Población desempleada

4.3.1. Evolución de la población parada según sexo por provincia. Años 1997-2002

(miles de personas) (media anual)

	1997	1998	1999	2000	2001	2002
Mujeres						
Andalucía						
Almería	25,4	21,1	15,7	19,9	14,4	14,2
Cádiz	86,1	81,2	80,4	77,9	61,6	73,8
Córdoba	47,2	48,9	51,8	44,3	34,3	35,1
Granada	49,0	49,2	45,2	37,8	30,5	37,8
Huelva	26,8	29,5	24,3	26,2	12,8	24,4
Jaén	42,4	25,0	29,6	34,2	22,7	26,2
Málaga	68,8	67,8	66,3	49,9	36,8	43,1
Sevilla	101,4	100,7	106,5	108,7	84,0	82,0
Total	447,1	423,2	419,9	398,9	297,0	336,6
España	1.838,4	1.756,4	1.562,7	1.454,0	1.061,1	1.195,0
Hombres						
Andalucía						
Almería	20,9	17,4	14,1	15,4	8,9	9,6
Cádiz	87,0	87,0	68,7	63,1	54,0	58,5
Córdoba	44,4	46,2	42,5	36,5	27,2	29,5
Granada	52,0	44,9	37,6	33,1	26,9	26,2
Huelva	24,6	23,8	22,9	22,8	10,0	16,5
Jaén	33,0	25,6	26,6	26,8	21,2	21,9
Málaga	81,8	73,2	63,0	52,6	41,0	41,4
Sevilla	113,3	106,5	91,4	85,1	71,6	71,2
Total	457,1	424,5	366,6	335,3	260,7	274,6
España	1.633,5	1.420,9	1.159,7	1.032,9	808,0	888,0
IF*						
Andalucía						
Almería	121,50	121,44	111,73	129,39	160,78	148,56
Cádiz	99,02	93,37	116,96	123,58	114,09	126,26
Córdoba	106,37	105,67	122,03	121,23	126,22	118,91
Granada	94,10	109,51	120,29	114,29	113,20	144,32
Huelva	108,85	124,03	106,06	114,94	128,89	148,25
Jaén	128,26	97,69	111,28	127,57	107,20	119,75
Málaga	84,13	92,59	105,32	95,00	89,70	104,11
Sevilla	89,51	94,53	116,58	127,73	117,32	115,21
Total	97,82	99,68	114,53	118,97	113,90	122,59
España	112,54	123,62	134,75	140,77	131,33	134,57

FUENTE: IEA. El mercado de trabajo en Andalucía. Datos estructurales 2003

*Índice de Feminización.

4. Mercado de trabajo

4.3.2.G. Índice de feminización de la población parada según provincia. Año 2002

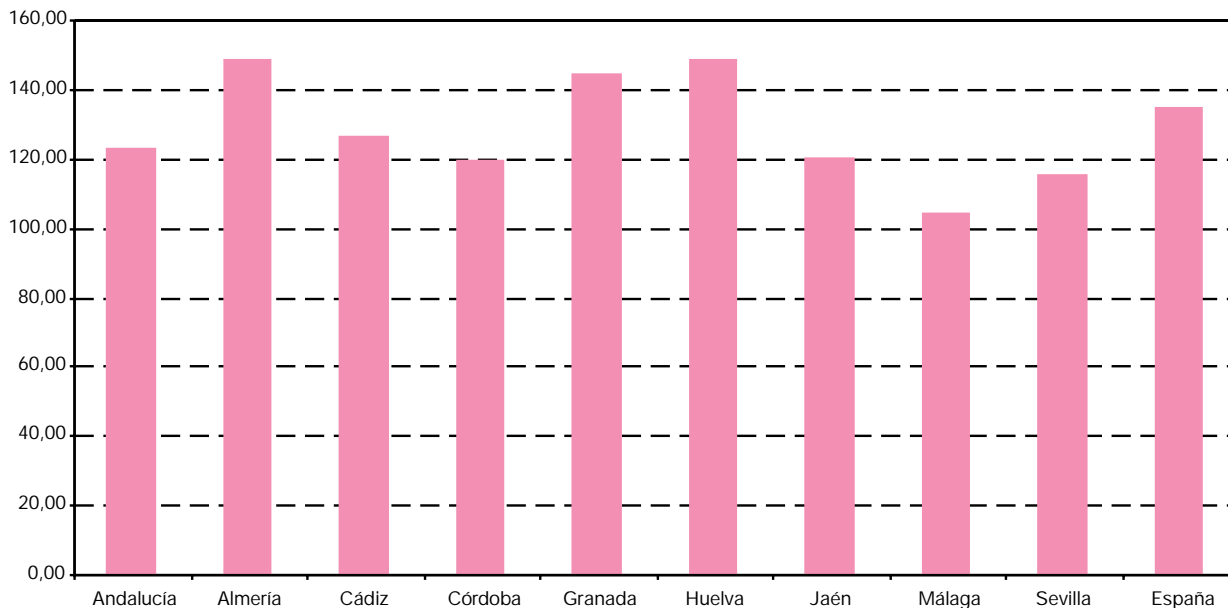

FUENTE: IEA. El mercado de trabajo en Andalucía. Datos estructurales 2003

4.3.3. Evolución de la tasa de paro según sexo y grupo de edad en Andalucía. Años 1997-2002

	1997	1998	1999	2000	2001	2002
Mujeres						
De 16 a 19 años	66,59	63,54	58,40	55,13	43,30	48,73
De 20 a 24 años	54,43	53,26	50,43	43,24	39,97	38,29
De 25 a 29 años	49,25	44,62	41,91	38,23	27,90	30,04
De 30 a 54 años	33,97	33,02	32,46	30,73	23,39	25,13
De 55 y más años	25,52	25,69	22,24	23,92	18,41	22,38
Total	41,78	39,50	37,63	34,65	26,98	28,53
Hombres						
De 16 a 19 años	52,87	49,03	43,72	36,53	29,00	30,36
De 20 a 24 años	40,17	38,66	30,96	27,65	22,69	22,97
De 25 a 29 años	32,86	31,34	25,46	22,66	18,57	18,07
De 30 a 54 años	20,58	17,62	15,25	13,97	10,86	11,34
De 55 y más años	17,48	16,85	17,86	16,67	10,87	11,20
Total	25,78	23,40	19,97	17,93	13,93	14,22

FUENTE: IEA. El mercado de trabajo en Andalucía. Datos estructurales 2003

4.3.4.G. Evolución de la tasa de paro de la población femenina andaluza según grupo de edad. Años 1987-2002

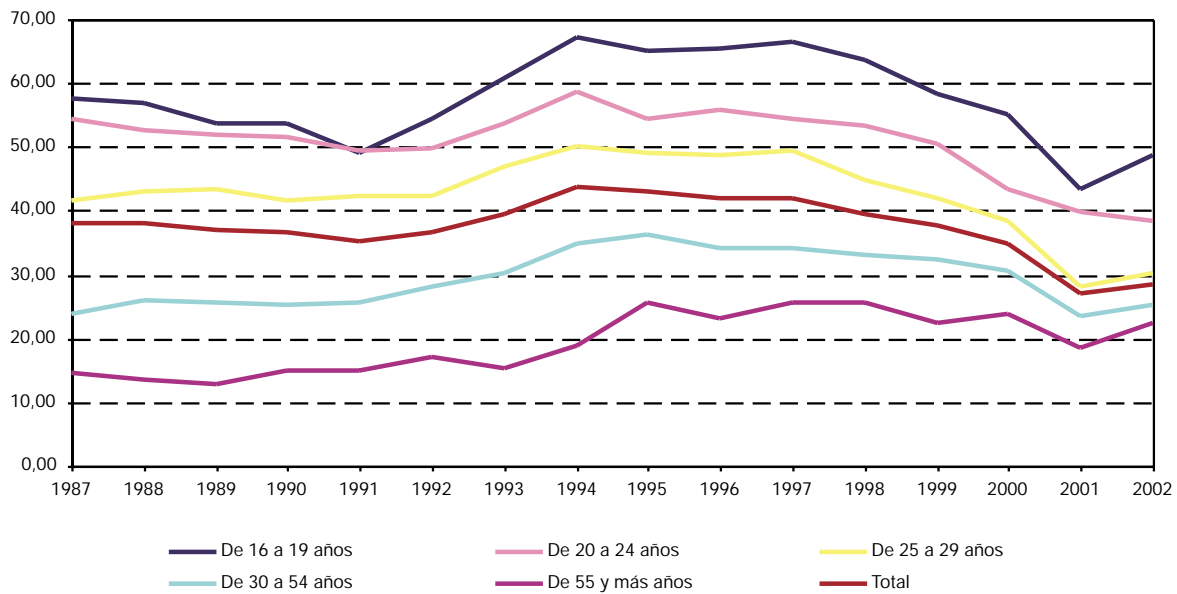

FUENTE: IEA. El mercado de trabajo en Andalucía. Datos estructurales 2003

4.3.5.G. Evolución de la tasa de paro de la población masculina andaluza según grupo de edad. Años 1987-2002

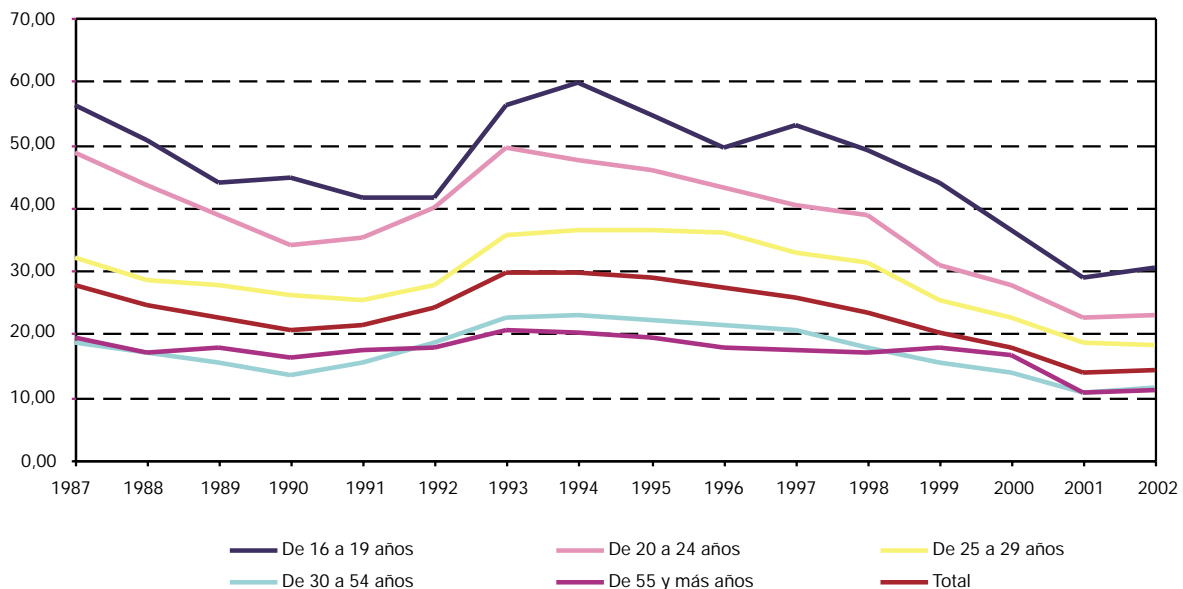

FUENTE: IEA. El mercado de trabajo en Andalucía. Datos estructurales 2003

4. Mercado de trabajo

4.3.6. Evolución de la población parada según sexo y grupo de edad por estudios terminados en Andalucía. Años 1998-2002 (miles de personas) (media anual)

	Analfabetos y sin estudios	Primarios	Secundarios o medios	Técnico- profesionales	Universitarios y otros	Total
Año 1998						
Mujeres						
De 16 a 19 años	0,8	5,7	22,2	3,2	0,0	32,0
De 20 a 24 años	1,3	11,4	45,9	21,6	11,8	92,1
De 25 a 29 años	3,3	13,6	35,9	17,8	20,6	91,3
De 30 a 44 años	18,7	39,6	53,8	20,1	17,5	149,8
De 45 a 54 años	16,3	14,9	7,8	1,6	1,1	41,7
De 55 y más años	12,6	2,6	0,9	0,2	0,0	16,3
Total	53,0	87,8	166,6	64,6	51,1	423,2
Hombres						
De 16 a 19 años	1,2	9,7	23,6	1,9	0,1	36,5
De 20 a 24 años	3,6	12,7	44,2	15,7	4,8	80,9
De 25 a 29 años	5,0	16,5	38,6	14,2	14,2	88,4
De 30 a 44 años	18,3	49,8	53,6	11,8	6,7	140,2
De 45 a 54 años	19,8	19,8	7,7	0,9	1,6	49,9
De 55 y más años	12,8	10,7	4,0	0,4	0,6	28,5
Total	60,6	119,2	171,7	44,9	28,1	424,5
IF*						
De 16 a 19 años	65,68	58,75	94,02	167,23	50,03	87,55
De 20 a 24 años	37,30	90,13	103,88	137,78	245,69	113,79
De 25 a 29 años	66,53	82,69	93,15	126,03	144,55	103,26
De 30 a 44 años	102,50	79,54	100,44	169,91	260,77	106,84
De 45 a 54 años	82,14	75,10	101,53	175,66	64,76	83,52
De 55 y más años	98,12	24,17	23,35	43,34	5,53	57,17
Total	87,40	73,68	97,07	143,82	181,82	99,68
Año 1999						
Mujeres						
De 16 a 19 años	0,9	5,8	21,6	2,3	-	30,6
De 20 a 24 años	1,7	8,3	43,5	21,7	11,4	86,6
De 25 a 29 años	2,2	10,7	36,1	18,1	21,7	88,8
De 30 a 44 años	19,4	41,6	59,8	24,1	15,5	160,4
De 45 a 54 años	14,7	13,5	7,1	2,0	1,4	38,7
De 55 y más años	10,8	2,9	0,9	0,1	0,1	14,8
Total	49,8	82,8	168,9	68,4	50,0	419,9
Hombres						
De 16 a 19 años	0,9	7,3	20,3	2,7	-	31,2
De 20 a 24 años	2,9	11,4	34,3	12,9	4,2	65,8
De 25 a 29 años	5,2	10,9	31,6	11,3	12,0	71,1
De 30 a 44 años	18,0	42,8	45,6	9,4	8,3	124,0
De 45 a 54 años	16,5	18,3	6,6	1,2	1,5	44,2
De 55 y más años	15,1	9,7	3,8	0,9	0,8	30,3
Total	58,7	100,4	142,3	38,4	26,8	366,6

CONTINUA ➔

4.3.6. Evolución de la población parada según sexo y grupo de edad por estudios terminados en Andalucía. Años 1998-2002 (miles de personas) (media anual)

CONTINUACIÓN

	Analfabetos y sin estudios	Primarios	Secundarios o medios	Técnico- profesionales	Universitarios y otros	Total
IF*						
De 16 a 19 años	102,76	78,92	106,46	85,46	np	98,04
De 20 a 24 años	58,26	72,76	126,64	168,53	268,18	131,58
De 25 a 29 años	43,09	97,58	114,03	160,09	180,00	124,81
De 30 a 44 años	107,88	97,33	131,13	257,20	187,25	129,34
De 45 a 54 años	88,80	73,90	106,39	167,41	93,93	87,62
De 55 y más años	71,41	29,66	23,82	15,47	7,49	48,82
Total	84,81	82,42	118,75	178,05	186,27	114,52
Año 2000						
Mujeres						
De 16 a 19 años	1,0	4,5	17,7	3,4	-	26,7
De 20 a 24 años	1,4	7,9	34,5	18,5	10,9	73,1
De 25 a 29 años	2,7	9,2	31,9	16,6	24,3	84,7
De 30 a 44 años	16,8	39,3	63,8	24,3	14,0	158,2
De 45 a 54 años	15,1	13,6	7,8	3,2	1,0	40,7
De 55 y más años	11,3	3,1	1,0	0,1	0,0	15,6
Total	48,3	77,7	156,6	66,1	50,2	398,9
Hombres						
De 16 a 19 años	1,1	7,0	17,3	1,9	-	27,4
De 20 a 24 años	1,7	10,2	29,3	10,7	4,5	56,4
De 25 a 29 años	3,7	11,0	26,3	10,2	12,4	63,6
De 30 a 44 años	18,0	38,5	43,0	11,5	8,0	119,0
De 45 a 54 años	13,5	16,1	7,6	1,1	1,4	39,7
De 55 y más años	17,1	7,7	3,4	0,7	0,2	29,2
Total	55,1	90,5	126,9	36,1	26,6	335,3
IF*						
De 16 a 19 años	91,64	64,71	102,12	178,66	np	97,41
De 20 a 24 años	81,95	77,39	117,63	172,72	240,07	129,59
De 25 a 29 años	71,56	83,53	121,36	163,43	195,50	133,06
De 30 a 44 años	93,68	102,24	148,15	211,73	174,43	132,98
De 45 a 54 años	112,00	84,51	102,76	280,54	71,17	102,45
De 55 y más años	66,09	39,57	30,59	17,41	18,55	53,34
Total	87,68	85,76	123,43	183,05	188,56	118,97
Año 2001						
Mujeres						
De 16 a 19 años	0,5	2,8	11,9	3,1	-	18,3
De 20 a 24 años	1,2	4,6	29,8	14,8	10,0	60,4
De 25 a 29 años	0,8	6,3	22,5	11,8	17,0	58,5
De 30 a 44 años	11,7	26,5	45,4	19,4	13,1	116,1
De 45 a 54 años	9,7	11,1	6,6	2,0	1,8	31,2
De 55 y más años	7,5	3,5	1,1	0,5	-	12,5
Total	31,5	54,8	117,3	51,6	41,8	297,0

CONTINUA →

4. Mercado de trabajo

4.3.6. Evolución de la población parada según sexo y grupo de edad por estudios terminados en Andalucía. Años 1998-2002 (miles de personas) (media anual)

CONTINUACIÓN

	Analfabetos y sin estudios	Primarios	Secundarios o medios	Técnico- profesionales	Universitarios y otros	Total
Hombres						
De 16 a 19 años	0,6	5,7	12,6	0,9	-	19,8
De 20 a 24 años	1,2	5,8	25,0	9,5	3,6	45,1
De 25 a 29 años	2,6	6,9	22,5	7,9	12,2	52,0
De 30 a 44 años	11,9	26,2	35,0	9,8	8,1	90,9
De 45 a 54 años	8,9	13,0	8,9	1,7	0,8	33,3
De 55 y más años	11,2	5,8	2,1	0,2	0,4	19,7
Total	36,3	63,4	106,0	29,9	25,2	260,7
IF*						
De 16 a 19 años	85,10	48,22	94,98	331,98	np	92,50
De 20 a 24 años	104,01	79,48	119,10	156,65	273,59	133,93
De 25 a 29 años	32,90	91,90	100,32	150,20	139,44	112,62
De 30 a 44 años	98,82	101,05	129,90	198,46	161,90	127,73
De 45 a 54 años	109,03	85,65	74,47	120,51	213,81	93,81
De 55 y más años	66,33	60,71	51,12	233,02	-	63,38
Total	86,58	86,49	110,73	172,66	166,10	113,92
Año 2002						
Mujeres						
De 16 a 19 años	0,3	3,4	14,4	2,8	0,1	21,0
De 20 a 24 años	1,3	5,2	30,8	13,6	10,3	61,2
De 25 a 29 años	1,2	6,2	26,5	14,3	18,1	66,4
De 30 a 44 años	9,8	30,0	56,2	22,4	14,6	133,1
De 45 a 54 años	11,6	15,7	7,3	3,4	1,3	39,2
De 55 y más años	9,4	4,1	1,9	0,2	0,2	15,8
Total	33,6	64,6	137,1	56,7	44,6	336,6
Hombres						
De 16 a 19 años	0,8	5,9	13,0	1,1	-	20,8
De 20 a 24 años	1,9	7,1	24,5	8,8	4,3	46,7
De 25 a 29 años	1,1	8,4	22,9	7,1	12,3	51,8
De 30 a 44 años	8,4	26,1	39,4	13,9	7,5	95,3
De 45 a 54 años	8,6	18,3	8,7	1,8	1,1	38,6
De 55 y más años	11,6	6,5	2,6	0,3	0,5	21,4
Total	32,5	72,2	111,2	33,0	25,7	274,6
IF*						
De 16 a 19 años	31,47	57,39	110,87	249,96	np	100,53
De 20 a 24 años	68,13	72,71	125,52	155,13	237,86	131,16
De 25 a 29 años	104,40	74,54	115,71	201,16	147,61	128,10
De 30 a 44 años	117,04	115,16	142,48	161,20	195,87	139,69
De 45 a 54 años	134,78	85,71	83,12	185,24	118,42	101,72
De 55 y más años	81,02	63,30	72,35	66,83	41,47	73,52
Total	103,38	89,45	123,24	171,77	173,95	122,59

FUENTE: IEA. El mercado de trabajo de Andalucía. Datos estructurales 2003

*Índice de Feminización.

4.3.7.G. Evolución del índice de feminización de la población parada andaluza según estudios terminados. Años 1987-2002

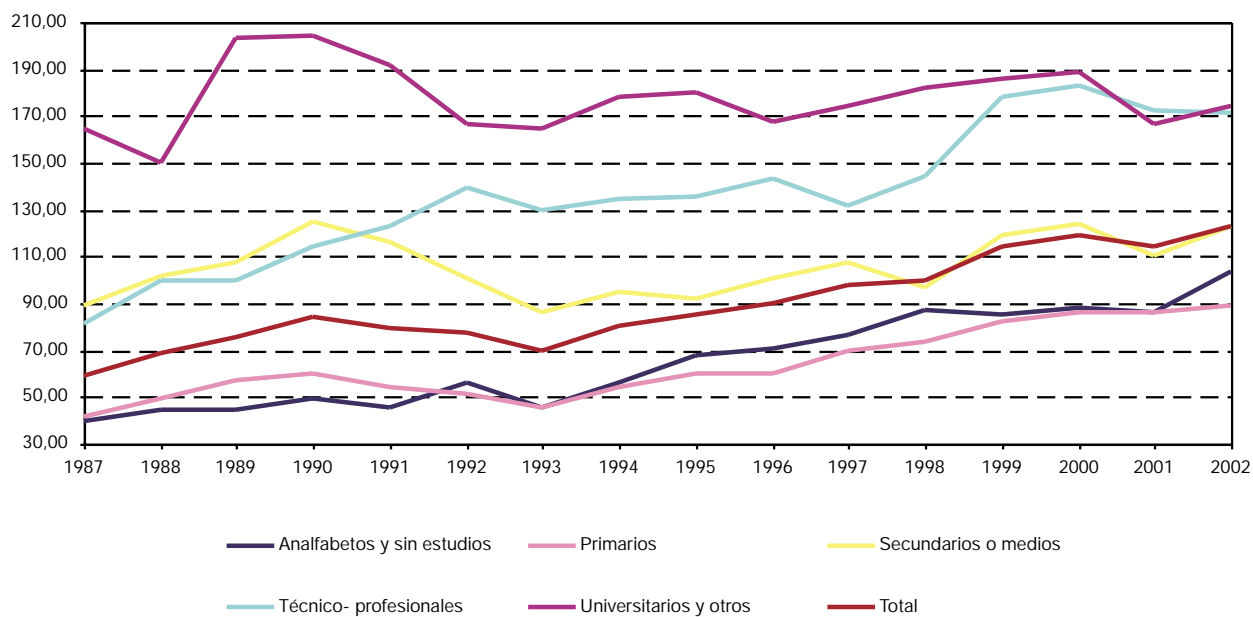

FUENTE: IEA. El mercado de trabajo en Andalucía. Datos estructurales 2003

4. Mercado de trabajo

4.3.8. Evolución de la población parada^a según sexo y sector económico en Andalucía. Años 1997-2002 (miles de personas) (media anual)

	1997	1998	1999	2000	2001	2002
Mujeres						
Agricultura	82,3	73,6	74,7	80,3	60,5	68,6
Industria	10,9	11,1	13,8	14,6	12,3	11,4
Construcción	5,0	6,8	7,7	5,3	4,6	4,6
Servicios	133,2	123,6	133,3	139,6	110,7	138,8
No clasificados	215,6	208,1	190,3	159,1	108,9	113,2
Total	447,1	423,2	419,9	398,9	297,0	336,6
Hombres						
Agricultura	89,7	86,5	78,5	75,8	53,8	55,7
Industria	35,8	33,2	27,0	25,9	21,6	23,2
Construcción	80,8	73,0	57,2	58,0	56,4	61,2
Servicios	107,7	96,8	91,1	89,5	73,9	79,4
No clasificados	143,1	134,9	112,9	86,0	55,0	55,1
Total	457,1	424,5	366,6	335,3	260,7	274,6
IF^b						
Agricultura	91,80	85,02	95,24	105,91	112,53	123,16
Industria	30,55	33,29	51,04	56,12	56,68	49,26
Construcción	6,22	9,37	13,53	9,21	8,17	7,45
Servicios	123,71	127,61	146,34	156,10	149,65	174,97
No clasificados	150,70	154,25	168,58	184,85	198,23	205,33
Total	97,82	99,68	114,53	118,97	113,90	122,59

FUENTE: IEA. Explotación de la Encuesta de Población Activa del INE

^aNo se clasifican por sector económico los "parados que buscan primer empleo o han dejado su último empleo hace 3 o más años".

^bÍndice de Feminización.

4.3.9. Evolución de la población parada según sexo y grupo de edad por tiempo de búsqueda de empleo en Andalucía. Años 1997-2002 (miles de personas) (media anual)

	Menos de 6 meses	De 6 meses a menos de 1 año	De 1 año a menos de 2 años	De 2 ó más años	Ya lo ha encontrado	Total
Año 1997						
Mujeres						
De 16 a 19 años	12,7	8,9	11,2	7,0	0,4	40,2
De 20 a 24 años	25,3	16,1	17,5	38,0	1,0	97,9
De 25 a 29 años	23,9	14,9	14,7	48,2	1,5	103,2
De 30 a 34 años	18,9	11,3	11,0	27,5	0,9	69,7
De 35 a 44 años	21,1	13,0	11,7	34,8	1,0	81,6
De 45 a 54 años	11,0	6,7	5,5	15,9	0,5	39,6
De 55 y más años	4,3	3,0	1,9	5,5	0,2	15,0
Total	117,1	74,0	73,4	177,0	5,6	447,1
Hombres						
De 16 a 19 años	15,9	8,0	7,1	4,3	0,8	36,2
De 20 a 24 años	29,8	15,6	16,4	20,3	1,1	83,3
De 25 a 29 años	30,3	15,2	15,3	30,5	1,1	92,4
De 30 a 34 años	28,7	11,2	10,9	22,7	1,2	74,6
De 35 a 44 años	31,6	15,1	14,0	25,1	2,5	88,3
De 45 a 54 años	17,5	8,2	8,4	18,5	1,0	53,6
De 55 y más años	7,7	4,7	4,1	11,9	0,3	28,6
Total	161,5	78,1	76,3	133,3	7,9	457,0
IF*						
De 16 a 19 años	79,41	111,89	156,94	161,72	53,66	111,08
De 20 a 24 años	84,84	102,88	106,52	187,20	84,07	117,45
De 25 a 29 años	78,84	97,64	95,82	158,16	135,78	111,60
De 30 a 34 años	65,89	100,89	101,01	121,32	78,45	93,33
De 35 a 44 años	66,67	85,84	83,80	138,99	41,30	92,49
De 45 a 54 años	62,94	81,90	64,73	85,79	55,67	73,89
De 55 y más años	56,73	64,95	44,93	46,30	78,57	52,24
Total	72,55	94,72	96,17	132,79	70,20	97,82
Año 1998						
Mujeres						
De 16 a 19 años	5,5	7,0	7,5	4,7	0,6	32,0
De 20 a 24 años	13,4	14,7	16,3	32,7	0,8	92,1
De 25 a 29 años	11,0	14,3	13,4	40,4	1,1	91,3
De 30 a 34 años	9,0	10,7	10,0	25,7	0,9	67,2
De 35 a 44 años	9,8	12,5	12,6	34,8	1,1	82,6
De 45 a 54 años	5,2	7,3	5,3	17,0	0,4	41,7
De 55 y más años	2,2	2,3	2,8	5,7	0,2	16,3
Total	56,0	68,7	67,9	160,9	5,1	423,2
Hombres						
De 16 a 19 años	16,1	8,1	7,3	4,1	0,9	36,5
De 20 a 24 años	28,5	16,1	14,3	20,4	1,6	80,9
De 25 a 29 años	28,5	14,7	14,8	29,5	1,0	88,4
De 30 a 34 años	21,8	10,9	8,5	18,8	1,8	61,8
De 35 a 44 años	29,2	11,3	13,5	22,4	2,1	78,4
De 45 a 54 años	16,9	7,6	7,3	17,1	1,0	49,9
De 55 y más años	7,0	5,1	4,1	12,0	0,4	28,5
Total	147,9	73,7	69,9	124,3	8,7	424,5

CONTINUA →

4. Mercado de trabajo

4.3.9. Evolución de la población parada según sexo y grupo de edad por tiempo de búsqueda de empleo en Andalucía. Años 1997-2002 (miles de personas) (media anual)

CONTINUACIÓN

	Menos de 6 meses	De 6 meses a menos de 1 año	De 1 año a menos de 2 años	De 2 ó más años	Ya lo ha encontrado	Total
IF*						
De 16 a 19 años	34,04	87,11	101,78	113,53	64,37	87,57
De 20 a 24 años	46,81	91,11	114,28	160,16	49,69	113,82
De 25 a 29 años	38,62	97,41	90,61	136,87	106,06	103,25
De 30 a 34 años	41,17	98,53	117,04	136,99	48,91	108,81
De 35 a 44 años	33,65	110,06	93,55	155,50	53,17	105,29
De 45 a 54 años	30,66	95,80	72,50	99,12	42,57	83,54
De 55 y más años	30,95	44,86	67,80	47,21	64,86	57,17
Total	37,82	93,24	97,17	129,44	58,03	99,68
Año 1999						
Mujeres						
De 16 a 19 años	10,8	7,4	6,1	5,6	0,7	30,6
De 20 a 24 años	24,4	15,7	16,2	29,3	1,0	86,6
De 25 a 29 años	22,3	12,4	16,6	35,8	1,7	88,8
De 30 a 34 años	19,3	13,0	10,4	27,0	1,1	70,8
De 35 a 44 años	23,4	14,0	10,4	39,5	2,3	89,6
De 45 a 54 años	11,5	6,7	5,1	14,9	0,5	38,7
De 55 y más años	5,1	3,3	2,0	4,2	0,1	14,8
Total	116,8	72,6	66,8	156,4	7,3	419,9
Hombres						
De 16 a 19 años	13,7	7,3	5,6	3,8	0,7	31,2
De 20 a 24 años	27,6	9,7	9,4	17,1	2,0	65,8
De 25 a 29 años	24,2	10,8	9,1	25,1	1,9	71,1
De 30 a 34 años	21,1	7,9	6,1	17,2	1,6	53,7
De 35 a 44 años	28,4	11,9	10,2	17,2	2,5	70,3
De 45 a 54 años	17,3	6,0	4,6	15,4	0,9	44,2
De 55 y más años	7,5	4,3	3,6	14,5	0,4	30,3
Total	139,8	57,9	48,6	110,3	10,0	366,6
IF*						
De 16 a 19 años	78,89	101,43	108,60	145,79	92,02	98,04
De 20 a 24 años	88,26	161,63	173,12	171,17	50,36	131,58
De 25 a 29 años	91,97	114,52	183,08	142,53	88,76	124,81
De 30 a 34 años	91,80	165,11	171,24	157,59	68,74	131,85
De 35 a 44 años	82,41	117,66	101,54	228,87	91,55	127,42
De 45 a 54 años	66,53	112,81	109,70	97,20	50,06	87,62
De 55 y más años	68,01	77,18	54,80	29,35	33,59	48,82
Total	83,55	125,34	137,43	141,76	73,13	114,52

CONTINUA →

4.3.9. Evolución de la población parada según sexo y grupo de edad por tiempo de búsqueda de empleo en Andalucía. Años 1997-2002 (miles de personas) (media anual)

CONTINUACIÓN

	Menos de 6 meses	De 6 meses a menos de 1 año	De 1 año a menos de 2 años	De 2 ó más años	Ya lo ha encontrado	Total
Año 2000						
Mujeres						
De 16 a 19 años	11,2	5,8	5,3	3,8	0,7	26,7
De 20 a 24 años	24,6	13,8	13,4	20,5	0,8	73,1
De 25 a 29 años	24,0	14,0	14,7	29,5	2,4	84,7
De 30 a 34 años	19,2	11,8	12,0	23,5	1,8	68,3
De 35 a 44 años	26,2	14,9	12,3	34,4	2,1	89,9
De 45 a 54 años	13,7	7,5	5,2	13,6	0,6	40,7
De 55 y más años	5,1	3,2	2,0	4,9	0,3	15,6
Total	123,9	71,1	64,9	130,1	8,8	398,9
Hombres						
De 16 a 19 años	11,7	5,6	4,7	4,4	1,1	27,4
De 20 a 24 años	25,1	10,4	7,2	11,9	1,7	56,4
De 25 a 29 años	23,7	10,9	8,0	19,4	1,6	63,6
De 30 a 34 años	21,8	7,6	7,1	11,2	2,1	49,8
De 35 a 44 años	29,8	12,5	9,1	13,3	4,4	69,2
De 45 a 54 años	15,9	7,3	5,0	10,2	1,4	39,7
De 55 y más años	9,5	4,3	3,7	10,9	0,9	29,2
Total	137,4	58,6	44,8	81,3	13,2	335,3
IF*						
De 16 a 19 años	95,86	103,00	112,70	85,95	65,70	97,41
De 20 a 24 años	98,10	132,48	185,07	171,43	49,04	129,59
De 25 a 29 años	101,05	129,31	183,65	152,43	143,92	133,06
De 30 a 34 años	88,03	154,25	169,75	209,77	87,76	137,19
De 35 a 44 años	87,90	119,96	134,80	257,59	46,82	129,95
De 45 a 54 años	86,20	103,93	104,38	133,68	45,22	102,45
De 55 y más años	53,75	74,22	55,44	45,18	37,85	53,34
Total	90,18	121,40	145,00	160,13	66,45	118,97
Año 2001						
Mujeres						
De 16 a 19 años	6,9	3,9	3,1	3,2	1,2	18,3
De 20 a 24 años	20,1	10,8	11,9	13,4	4,2	60,4
De 25 a 29 años	16,9	8,3	9,8	20,0	3,6	58,5
De 30 a 34 años	15,3	7,4	7,1	16,8	4,1	50,7
De 35 a 44 años	18,2	10,0	10,4	20,2	6,6	65,4
De 45 a 54 años	8,0	6,0	4,4	10,3	2,6	31,2
De 55 y más años	3,7	2,7	1,2	3,7	1,2	12,5
Total	89,1	49,0	48,0	87,5	23,5	297,0
Hombres						
De 16 a 19 años	8,9	4,1	3,0	2,0	1,8	19,8
De 20 a 24 años	19,2	9,0	6,4	6,9	3,5	45,1
De 25 a 29 años	19,8	8,4	8,5	11,1	4,0	52,0
De 30 a 34 años	15,1	7,2	6,6	6,7	4,2	39,8
De 35 a 44 años	22,8	8,5	5,5	6,6	7,7	51,1
De 45 a 54 años	11,4	4,7	5,2	8,9	3,1	33,3
De 55 y más años	6,6	3,0	1,9	5,8	2,4	19,7
Total	103,8	45,0	37,2	48,0	26,7	260,7

CONTINUA →

4. Mercado de trabajo

4.3.9. Evolución de la población parada según sexo y grupo de edad por tiempo de búsqueda de empleo en Andalucía. Años 1997-2002 (miles de personas) (media anual)

CONTINUACIÓN

	Menos de 6 meses	De 6 meses a menos de 1 año	De 1 año a menos de 2 años	De 2 ó más años	Ya lo ha encontrado	Total
IF*						
De 16 a 19 años	77,61	93,99	104,41	160,49	66,98	92,50
De 20 a 24 años	104,58	119,12	187,28	193,42	118,32	133,93
De 25 a 29 años	85,30	98,12	114,26	179,50	89,43	112,62
De 30 a 34 años	101,37	102,96	107,85	250,77	97,09	127,40
De 35 a 44 años	79,87	117,94	188,08	306,90	85,92	127,99
De 45 a 54 años	70,18	127,27	84,56	115,00	84,43	93,81
De 55 y más años	56,01	89,33	63,83	63,83	49,89	63,38
Total	85,84	108,93	129,06	182,05	87,82	113,92
Año 2002						
Mujeres						
De 16 a 19 años	9,5	5,2	3,0	2,4	0,8	21,0
De 20 a 24 años	22,4	12,9	10,0	13,2	2,8	61,2
De 25 a 29 años	22,2	11,7	9,0	18,7	4,7	66,4
De 30 a 34 años	18,8	9,6	6,8	13,5	2,9	51,6
De 35 a 44 años	25,8	15,5	11,7	24,3	4,1	81,5
De 45 a 54 años	10,7	8,2	7,7	10,4	2,2	39,2
De 55 y más años	5,0	3,7	1,7	4,0	1,4	15,8
Total	114,4	66,9	49,9	86,5	19,0	336,6
Hombres						
De 16 a 19 años	10,8	3,9	3,0	2,0	1,1	20,8
De 20 a 24 años	21,3	9,2	6,4	6,9	2,9	46,7
De 25 a 29 años	21,3	10,6	7,7	7,9	4,4	51,8
De 30 a 34 años	16,1	7,1	4,7	5,8	4,0	37,7
De 35 a 44 años	26,7	9,8	8,0	7,6	5,6	57,6
De 45 a 54 años	14,2	5,5	5,5	11,1	2,3	38,6
De 55 y más años	6,2	3,6	2,9	7,1	1,6	21,4
Total	116,5	49,7	38,0	48,4	21,9	274,6
IF*						
De 16 a 19 años	87,60	134,43	101,27	121,16	70,02	100,53
De 20 a 24 años	104,89	139,47	156,09	192,60	97,36	131,16
De 25 a 29 años	104,27	111,02	118,13	235,49	108,00	128,10
De 30 a 34 años	117,05	135,95	145,35	231,11	71,72	136,93
De 35 a 44 años	96,88	157,86	147,01	320,09	74,51	141,50
De 45 a 54 años	75,60	148,17	141,55	93,24	97,50	101,72
De 55 y más años	80,36	103,24	56,92	56,82	84,18	73,52
Total	98,15	134,51	131,22	178,65	86,60	122,59

FUENTE: IEA. El mercado de trabajo en Andalucía. Datos estructurales 2003

*Índice de Feminización.

4.3.10. Evolución del paro registrado según sexo por tiempo de búsqueda de empleo en Andalucía. Años 1997-2002 (datos a diciembre)

	Menos de 3 meses	De 3 a 6 meses	De 6 a 9 meses	De 9 a 12 meses	De 12 a 15 meses	De 15 a 18 meses	De 18 a 21 meses	De 21 a 24 meses	Más de 24 meses	Total
Mujeres										
1997	56.397	28.800	17.322	13.922	10.725	9.572	7.642	6.317	69.716	220.413
1998	58.101	27.797	14.978	12.682	9.804	8.517	6.570	5.864	60.679	204.992
1999	59.317	28.106	14.983	12.047	9.239	7.681	5.323	5.148	51.809	193.653
2000	61.840	31.016	15.980	13.291	9.684	8.126	5.875	5.117	46.959	197.888
2001	68.812	31.192	14.790	12.604	9.198	8.315	5.508	5.406	43.205	199.030
2002	66.723	31.668	18.057	15.066	12.986	10.169	6.011	5.738	44.528	210.946
Hombres										
1997	81.695	31.699	18.470	13.892	10.809	8.150	6.575	5.442	41.071	217.803
1998	72.636	26.692	14.938	11.051	8.731	6.827	5.328	4.674	34.426	185.303
1999	66.237	24.154	13.556	8.843	7.385	5.050	4.067	3.341	27.834	160.467
2000	65.386	23.758	12.436	9.097	6.524	4.985	3.929	2.916	23.446	152.477
2001	68.621	24.792	12.537	8.723	6.322	4.731	3.645	3.113	21.191	153.675
2002	73.362	26.050	13.672	9.997	7.419	5.439	4.076	3.365	20.933	164.313
IF*										
1997	69,03	90,85	93,78	100,22	99,22	117,45	116,23	116,08	169,75	101,20
1998	79,99	104,14	100,27	114,76	112,29	124,75	123,31	125,46	176,26	110,63
1999	89,55	116,36	110,53	136,23	125,10	152,10	130,88	154,09	186,14	120,68
2000	94,58	130,55	128,50	146,10	148,44	163,01	149,53	175,48	200,29	129,78
2001	100,28	125,81	117,97	144,49	145,49	175,76	151,11	173,66	203,88	129,51
2002	90,95	121,57	132,07	150,71	175,04	186,96	147,47	170,52	212,72	128,38

FUENTE: INEM. WEB

*Índice de Feminización.

4. Mercado de trabajo

4.3.11. Paro registrado según sexo por tiempo de búsqueda de empleo y provincia. Año 2002

(datos a diciembre)

	Menos de 3 meses	De 3 a 6 meses	De 6 a 9 meses	De 9 a 12 meses	De 12 a 15 meses	De 15 a 18 meses	De 18 a 21 meses	De 21 a 24 meses	Más de 24 meses	Total
Mujeres										
Andalucía										
Almería	2.640	1.122	773	507	365	289	228	173	977	7074
Cádiz	14.430	6.729	3.891	3.201	2.867	2.151	1.180	1.167	8.240	43.856
Córdoba	6.578	3.553	2.108	1.921	1.588	1.218	814	718	5.180	23.678
Granada	6.897	3.546	1.809	1.428	1.202	942	620	497	3.298	20.239
Huelva	3.729	1.760	1.000	634	599	484	256	248	1.734	10.444
Jaén	3.491	1.920	1.173	1.021	781	692	511	425	2.889	12.903
Málaga	11.107	4.687	2.659	2.372	1.883	1.508	916	892	8.574	34.598
Sevilla	17.851	8.351	4.644	3.982	3.701	2.885	1.486	1.618	13.636	58.154
Total	66.723	31.668	18.057	15.066	12.986	10.169	6.011	5.738	44.528	210.946
España	327.370	144.944	84.201	70.887	54.437	41.919	27.773	26.561	197.414	975.506
Hombres										
Andalucía										
Almería	2.725	1.064	542	402	285	188	145	112	658	6.121
Cádiz	16.540	6.074	3.004	2.292	1.653	1.348	854	722	4.426	36.913
Córdoba	7.684	2.934	1.615	1.041	797	588	436	348	2.552	17.995
Granada	7.408	2.813	1.351	1.010	802	588	425	338	1.873	16.608
Huelva	4.654	1.637	726	469	398	223	197	133	817	9.254
Jaén	4.377	1.256	652	555	323	235	385	301	719	8.803
Málaga	10.557	3.676	2.130	1.487	1.219	853	532	478	3.814	24.746
Sevilla	19.417	6.596	3.652	2.741	1.942	1.416	1.102	933	6.074	43.873
Total	73.362	26.050	13.672	9.997	7.419	5.439	4.076	3.365	20.933	164.313
España	325.455	111.175	62.776	45.927	31.126	22.526	17.118	15.193	81.266	712.562
IF*										
Andalucía										
Almería	96,88	105,45	142,62	126,12	128,07	153,72	157,24	154,46	148,48	115,57
Cádiz	87,24	110,78	129,53	139,66	173,44	159,57	138,17	161,63	186,17	118,81
Córdoba	85,61	121,10	130,53	184,53	199,25	207,14	186,70	206,32	202,98	131,58
Granada	93,10	126,06	133,90	141,39	149,88	160,20	145,88	147,04	176,08	121,86
Huelva	80,12	107,51	137,74	135,18	150,50	217,04	129,95	186,47	212,24	112,86
Jaén	79,76	152,87	179,91	183,96	241,80	294,47	132,73	141,20	401,81	146,58
Málaga	105,21	127,50	124,84	159,52	154,47	176,79	172,18	186,61	224,80	139,81
Sevilla	91,93	126,61	127,16	145,28	190,58	203,74	134,85	173,42	224,50	132,55
Total	90,95	121,57	132,07	150,71	175,04	186,96	147,47	170,52	212,72	128,38
España	100,59	130,37	134,13	154,35	174,89	186,09	162,24	174,82	242,92	136,90

FUENTE: INEM. WEB

*Índice de Feminización.

4.3.12.G. Índice de feminización del paro registrado por tiempo de búsqueda de empleo en Andalucía. Año 2002 (datos a diciembre)

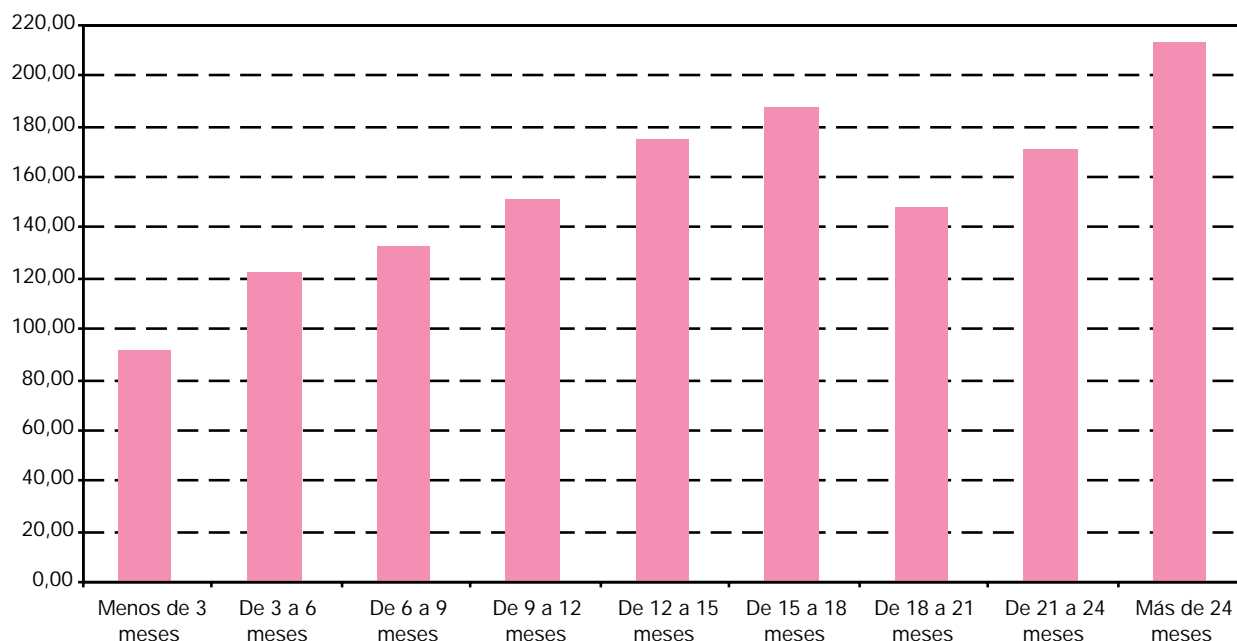

FUENTE: INEM. WEB

4.3.13. Evolución del número de beneficiarios de prestaciones por desempleo^a por sexo y provincia. Años 1998-2002 (miles de personas) (media anual)

	1998			1999			2000			2001			2002		
	Mujeres	Hombres	IF ^b	Mujeres	Hombres	IF ^b	Mujeres	Hombres	IF ^b	Mujeres	Hombres	IF ^b	Mujeres	Hombres	IF ^b
Andalucía															
Almería	5,0	5,9	84,02	5,0	5,2	94,99	5,3	5,2	102,31	5,9	5,3	111,17	6,4	5,8	110,54
Cádiz	8,4	22,6	37,04	8,2	20,2	40,72	8,6	19,5	44,11	9,4	20,1	46,99	12,0	21,7	55,12
Córdoba	5,5	13,0	42,50	5,2	11,3	46,04	5,4	11,3	47,67	5,9	11,7	50,49	7,4	11,8	62,57
Granada	6,5	12,9	50,30	5,9	10,4	57,28	6,1	9,8	62,06	6,8	10,3	65,30	8,1	11,1	72,48
Huelva	2,8	6,7	41,01	2,8	6,5	42,49	2,9	6,4	45,68	3,4	6,9	48,92	4,0	7,9	51,20
Jaén	4,4	8,7	51,16	4,0	7,7	52,56	4,3	7,6	56,42	4,6	7,7	59,62	5,2	8,0	65,53
Málaga	12,4	22,1	56,11	11,6	18,1	64,19	11,7	16,5	70,45	12,1	15,8	76,24	14,6	16,6	88,06
Sevilla	13,4	29,4	45,49	12,5	25,3	49,48	13,0	25,0	52,17	14,8	26,1	56,86	19,2	27,1	70,73
Total	58,3	121,2	48,08	55,3	104,8	52,81	57,3	101,3	56,51	62,9	103,9	60,49	76,9	110,0	69,90
España	384,7	543,6	70,76	367,5	473,5	77,60	371,1	447,1	83,01	405,3	460,8	87,96	471,57	499,20	94,46

FUENTE: INEM. Subdirección General de Prestaciones

^aSe incluyen tanto los beneficiarios de prestaciones de nivel contributivo como los que reciben subsidios de nivel asistencial, salvo los perceptores del subsidio de los eventuales agrarios. Los beneficiarios del subsidio por desempleo incluyen la Renta Activa de Inserción.

^bÍndice de Feminización.

4. Mercado de trabajo

4.3.14. Evolución del número de beneficiarios de prestaciones por desempleo (nivel contributivo) por sexo y provincia. Años 1998-2002 (miles de personas) (media anual)

	1998			1999			2000			2001			2002		
	Mujeres	Hombres	IF*	Mujeres	Hombres	IF*	Mujeres	Hombres	IF*	Mujeres	Hombres	IF*	Mujeres	Hombres	IF*
Andalucía															
Almería	1,6	2,5	65,43	2,0	2,5	80,29	2,3	2,6	85,88	2,7	2,9	92,76	2,9	3,4	84,69
Cádiz	3,1	7,9	38,55	3,1	8,0	39,26	3,5	8,5	40,80	3,9	9,5	40,80	4,6	10,8	42,59
Córdoba	2,1	4,9	43,76	2,2	4,4	48,62	2,3	4,8	49,29	2,6	5,3	49,50	2,9	5,5	53,78
Granada	2,3	4,7	49,70	2,4	4,0	59,50	2,6	4,1	61,99	3,0	4,9	60,40	3,3	5,5	59,02
Huelva	1,0	2,6	38,76	1,1	3,0	36,93	1,2	3,2	38,04	1,4	3,7	38,67	1,6	4,6	35,56
Jaén	1,7	3,7	44,78	1,6	3,6	44,98	1,9	3,8	48,84	2,2	4,3	49,92	2,4	4,7	50,67
Málaga	4,7	7,7	60,70	4,7	7,0	67,75	5,2	7,3	71,85	5,9	7,7	76,06	6,7	8,8	76,27
Sevilla	5,1	11,5	44,50	5,1	10,7	47,94	5,5	11,5	47,71	6,4	12,7	50,59	7,0	13,5	52,00
Total	21,6	45,5	47,51	22,2	43,1	51,52	24,5	45,9	53,32	28,1	51,1	54,93	31,4	56,8	55,35
España	189,6	272,5	69,58	190,0	250,7	75,77	199,0	247,4	80,44	228,0	273,3	83,42	255,6	310,3	82,37

FUENTE: INEM. Subdirección General de Prestaciones

*Índice de Feminización.

4.3.15. Evolución del número de beneficiarios de subsidio por desempleo^a (nivel asistencial) por sexo y provincia. Años 1998-2002 (miles de personas) (media anual)

	1998			1999			2000			2001			2002		
	Mujeres	Hombres	IF ^b	Mujeres	Hombres	IF ^b	Mujeres	Hombres	IF ^b	Mujeres	Hombres	IF ^b	Mujeres	Hombres	IF ^b
Andalucía															
Almería	3,3	3,4	97,52	3,0	2,8	108,17	3,0	2,5	119,66	3,2	2,4	133,98	3,6	2,4	146,48
Cádiz	5,3	14,7	36,35	5,1	12,3	41,67	5,1	11,0	46,68	5,5	10,5	52,62	7,4	10,9	67,54
Córdoba	3,4	8,1	41,72	3,0	6,9	44,37	3,0	6,5	46,50	3,3	6,5	51,30	4,4	6,3	70,18
Granada	4,1	8,2	50,46	3,6	6,4	55,90	3,5	5,7	62,12	3,8	5,5	69,70	4,8	5,6	85,90
Huelva	1,8	4,1	42,66	1,7	3,5	47,25	1,7	3,2	53,16	1,9	3,1	61,10	2,4	3,3	72,56
Jaén	2,8	5,0	55,86	2,4	4,1	59,20	2,4	3,8	64,15	2,4	3,4	71,95	2,9	3,3	86,70
Málaga	7,7	14,4	53,64	6,9	11,2	61,96	6,4	9,3	69,37	6,2	8,1	76,41	7,9	7,8	101,40
Sevilla	8,2	17,9	46,13	7,4	14,7	50,61	7,5	13,5	55,96	8,4	13,4	62,80	12,1	13,6	89,44
Total	36,7	78,8	46,59	33,1	61,7	53,71	32,8	55,5	59,15	34,8	52,8	65,86	45,4	53,2	85,44
España	195,1	271,9	71,74	177,5	222,8	79,68	170,0	197,8	85,95	172,7	184,3	93,71	216,0	188,9	114,33

FUENTE: INEM. Subdirección General de Prestaciones

^aLos beneficiarios del subsidio por desempleo incluyen la Renta Activa de Inserción.

^bÍndice de Feminización.

4.3.16. Evolución de la tasa de cobertura bruta* de los beneficiarios de prestaciones por desempleo por sexo y provincia. Años 1998-2002

	1998		1999		2000		2001		2002	
	Mujeres	Hombres	Mujeres	Hombres	Mujeres	Hombres	Mujeres	Hombres	Mujeres	Hombres
Almería	57,83	50,48	66,57	87,11	68,42	90,60	73,21	94,81	77,29	94,89
Cádiz	20,66	56,06	21,28	57,49	21,68	50,38	23,74	63,93	28,07	64,62
Córdoba	22,96	54,48	23,05	61,86	23,82	66,29	25,95	70,83	30,62	68,26
Granada	33,33	69,45	33,59	66,83	32,16	67,27	35,24	72,35	41,15	72,24
Huelva	27,04	73,29	28,14	77,85	30,00	84,71	34,46	90,76	40,26	93,29
Jaén	33,08	91,61	30,85	86,95	32,35	91,69	35,57	94,46	38,91	91,06
Málaga	31,40	61,96	32,53	62,58	33,47	65,55	36,19	68,17	43,15	70,92
Sevilla	22,04	56,42	22,57	58,65	23,93	60,38	27,65	66,46	33,84	66,64
Andalucía	27,08	62,92	27,57	63,26	28,42	66,61	31,52	71,17	36,81	71,58

FUENTE: INEM. Subdirección General de Prestaciones

*Tasa bruta = Perceptores de prestaciones económicas (excluidos desempleo parcial y subsidio especial de eventuales agrarios), dividido por paro registrado y multiplicado por cien.

4.3.17. Evolución de la tasa de cobertura bruta de los beneficiarios de prestaciones (nivel contributivo) por desempleo por sexo y provincia. Años 1998-2002

	1998		1999		2000		2001		2002	
	Mujeres	Hombres	Mujeres	Hombres	Mujeres	Hombres	Mujeres	Hombres	Mujeres	Hombres
Almería	18,84	33,65	26,60	41,18	28,84	46,55	33,80	52,47	34,44	55,19
Cádiz	7,60	19,66	8,07	22,67	8,77	26,42	9,80	30,41	10,80	32,17
Córdoba	8,90	24,27	9,58	24,34	10,38	27,93	11,45	31,88	12,21	31,67
Granada	11,94	25,13	13,34	25,54	13,55	28,37	15,42	34,24	16,73	36,07
Huelva	9,88	28,32	11,29	35,92	12,35	41,89	14,79	49,29	16,14	53,86
Jaén	12,30	38,90	12,23	41,54	14,15	46,32	16,67	52,88	17,68	53,50
Málaga	11,87	21,64	13,21	24,07	14,97	28,75	17,58	33,18	19,84	37,64
Sevilla	8,44	22,08	9,21	23,87	10,07	27,77	11,98	32,37	12,43	33,30
Andalucía	10,08	23,59	11,06	26,82	12,13	30,14	14,08	36,00	15,07	36,96

FUENTE: INEM. Subdirección General de Prestaciones

4. Mercado de trabajo

4.3.18. Evolución de la tasa de cobertura bruta de los beneficiarios de subsidio (nivel asistencial) por desempleo por sexo y provincia. Años 1998-2002

	1998		1999		2000		2001		2002	
	Mujeres	Hombres	Mujeres	Hombres	Mujeres	Hombres	Mujeres	Hombres	Mujeres	Hombres
Almería	38,88	46,63	39,97	45,93	37,77	44,05	39,41	42,34	42,85	39,70
Cádiz	13,28	36,40	13,16	34,82	12,91	33,98	13,94	33,52	17,27	32,45
Córdoba	14,08	40,21	13,48	37,52	13,41	38,36	14,50	38,95	18,41	36,59
Granada	21,39	44,32	20,25	41,28	16,61	38,90	19,82	38,11	24,42	36,17
Huelva	17,16	44,96	16,85	41,93	17,55	42,82	19,67	41,47	24,12	39,44
Jaén	20,79	52,71	18,52	47,41	18,20	45,37	18,90	41,58	21,23	37,56
Málaga	19,53	40,31	19,32	38,49	18,50	36,80	18,61	34,99	23,31	33,27
Sevilla	13,61	34,34	13,36	32,79	13,86	32,81	15,67	34,09	21,41	33,34
Andalucía	17,00	39,33	16,50	37,24	16,28	34,47	17,45	36,17	21,78	34,61

FUENTE: INEM. Subdirección General de Prestaciones

4.3.19. Evolución del número de trabajadores eventuales agrarios subsidiados^a por sexo y provincia.
Años 1998-2002 (miles de personas) (media anual)

	1998			1999			2000			2001			2002		
	Mujeres	Hombres	IF ^b	Mujeres	Hombres	IF ^b	Mujeres	Hombres	IF ^b	Mujeres	Hombres	IF ^b	Mujeres	Hombres	IF ^b
Andalucía															
Almería	3,8	3,9	98,22	4,0	4,0	101,08	4,4	4,1	107,77	4,8	3,9	124,75	4,7	3,8	125,26
Cádiz	7,8	8,5	91,94	8,1	8,1	100,88	9,0	8,5	105,27	9,4	8,4	111,62	9,2	7,7	118,35
Córdoba	19,5	12,1	160,38	20,5	12,3	167,34	21,5	12,6	170,90	22,3	12,5	177,97	21,8	11,9	182,77
Granada	13,5	9,6	140,44	14,9	10,0	148,95	15,6	9,7	160,08	16,4	9,6	170,02	15,3	8,8	173,55
Huelva	8,6	5,5	156,32	9,2	5,5	167,69	10,7	6,4	166,41	11,0	6,8	162,82	10,6	6,4	167,28
Jaén	12,0	10,0	119,56	12,5	9,5	131,18	13,5	10,1	133,66	14,4	10,2	140,67	14,7	10,0	147,11
Málaga	10,3	8,7	118,92	11,3	8,6	130,53	11,6	8,1	143,02	12,1	7,7	155,77	11,4	7,0	163,64
Sevilla	24,8	19,0	130,57	26,4	19,0	139,13	29,3	20,5	143,14	32,7	21,8	149,95	32,2	20,6	156,46
Total	100,2	77,2	129,73	107,0	77,0	139,02	115,5	80,0	144,39	123,0	80,9	151,96	119,9	76,2	157,46
España	108,4	93,2	116,22	116,6	94,0	123,99	126,3	97,9	129,01	134,7	98,8	136,34	131,6	93,1	141,37

FUENTE: INEM. Subdirección General de Prestaciones

^aEste subsidio sólo está implantado en Andalucía y Extremadura.

^bÍndice de Feminización.

4. Mercado de trabajo

4.4. Calidad de vida en el trabajo (duración, satisfacción, seguridad, relaciones laborales, conflictividad, etc.)

4.4.1. Evolución de la población asalariada según sexo y tipo de jornada por tipo de contrato en Andalucía. Años 1998-2002 (miles de personas) (media anual)

	Indefinido	Temporal	No clasificables	Total
Año 1998				
Mujeres				
Completa	242,9	183,8	-	426,7
Parcial	37,1	57,3	-	94,4
No clasificables	-	-	0,5	0,5
Total	280,0	241,1	0,5	521,6
Hombres				
Completa	576,0	448,8	-	1.024,8
Parcial	8,1	26,5	-	34,6
No clasificables	-	-	1,6	1,6
Total	584,1	475,3	1,6	1.061,0
IF*				
Completa	42,18	40,95	np	41,64
Parcial	457,94	216,41	np	273,03
No clasificables	np	np	31,16	31,16
Total	47,94	50,72	31,16	49,16
Año 1999				
Mujeres				
Completa	264,5	193,3	-	457,8
Parcial	33,6	71,0	-	104,6
Total	298,1	264,3	-	562,4
Hombres				
Completa	599,0	489,3	-	1.088,3
Parcial	7,2	32,6	-	39,8
Total	606,3	521,9	-	1.128,2
IF*				
Completa	44,15	39,51	np	42,06
Parcial	465,80	217,65	np	262,55
Total	49,16	50,64	np	49,85
Año 2000				
Mujeres				
Completa	288,2	224,2	-	512,4
Parcial	38,6	73,5	-	112,1
Total	326,8	297,7	-	624,5

CONTINUA →

4.4.1. Evolución de la población asalariada según sexo y tipo de jornada por tipo de contrato en Andalucía.
Años 1998-2002 (miles de personas) (media anual)

CONTINUACIÓN

	Indefinido	Temporal	No clasificables	Total
Hombres				
Completa	654,7	505,3	-	1.160,0
Parcial	7,1	31,2	-	38,3
Total	661,8	536,5	-	1.198,3
IF*				
Completa	44,02	44,37	np	44,17
Parcial	545,54	235,24	np	292,52
Total	49,38	55,49	np	52,12
Año 2001				
Mujeres				
Completa	301,3	244,3	-	545,6
Parcial	39,8	82,6	-	122,3
Total	341,1	326,9	-	668,0
Hombres				
Completa	703,1	532,5	-	1.235,6
Parcial	7,3	31,7	-	39,0
Total	710,4	564,2	-	1.274,6
IF*				
Completa	42,85	45,89	np	44,16
Parcial	547,97	260,16	np	313,71
Total	48,01	57,94	np	52,41
Año 2002				
Mujeres				
Completa	324,9	252,5	-	577,4
Parcial	45,8	89,1	-	134,9
Total	370,6	341,7	-	712,3
Hombres				
Completa	737,0	548,9	-	1.285,9
Parcial	8,3	30,7	-	39,0
Total	745,3	579,6	-	1.324,9
IF*				
Completa	44,08	46,00	np	44,90
Parcial	550,90	290,47	np	345,94
Total	49,73	58,95	np	53,76

FUENTE: IEA. Explotación de la Encuesta de Población Activa del INE

*Índice de Feminización.

4. Mercado de trabajo

4.4.2. Evolución de los efectivos laborales con remuneración igual al salario mínimo interprofesional por sexo. Años 1997-2002 (datos trimestrales) (miles de personas)

	Andalucía			España		
	Mujeres	Hombres	IF*	Mujeres	Hombres	IF*
Año 1997						
Primer trimestre	15,8	11,1	142,34	92,4	96	96,25
Segundo trimestre	13	15,5	83,87	62,8	78,5	80,00
Tercer trimestre	7,9	14,9	53,02	62,6	77,2	81,09
Cuarto trimestre	20,3	21,7	93,55	122,3	125,9	97,14
Año 1998						
Primer trimestre	21,1	21,8	96,79	119	132	90,15
Segundo trimestre	21,6	18,4	117,39	130,3	137,3	94,90
Tercer trimestre	21,2	25,2	84,13	122,1	140,8	86,72
Cuarto trimestre	18,8	21,5	87,44	126,5	131,5	96,20
Año 1999						
Primer trimestre	18	27,1	66,42	117,1	141,6	82,70
Segundo trimestre	16,7	21,5	77,67	108,2	129	83,88
Tercer trimestre	13	18,3	71,04	89,9	88,6	101,47
Cuarto trimestre	8,6	22,9	37,55	85,3	115,7	73,73
Año 2000						
Primer trimestre	10,9	11,5	94,78	76	79,8	95,24
Segundo trimestre	9,4	12,7	74,02	78,2	69,4	112,68
Tercer trimestre	13,5	10,5	128,57	94,4	84,4	111,85
Cuarto trimestre	6,7	4,4	152,27	50,8	41,3	123,00
Año 2001						
Primer trimestre	8,1	12,6	64,29	70,1	57,7	121,49
Segundo trimestre	1,5	1,6	93,75	37,9	23,3	162,66
Tercer trimestre	3,4	5,3	64,15	45,3	34,7	130,55
Cuarto trimestre	3,6	8,6	41,86	46,1	48,6	94,86
Año 2002						
Primer trimestre	6,9	3,9	176,92	25,6	26,6	96,24
Segundo trimestre	4,7	5,1	92,16	46,2	57,1	80,91
Tercer trimestre	10,0	6,8	147,06	44,3	49,7	89,13
Cuarto trimestre	10,6	8,8	120,45	50,3	42,3	118,91

FUENTE: Ministerio de Trabajo y Asuntos Sociales. Encuesta de coyuntura laboral

*Índice de Feminización.

4.4.3.G. Evolución del índice de feminización de los efectivos laborales con remuneración igual al salario mínimo interprofesional. Años 1997-2002

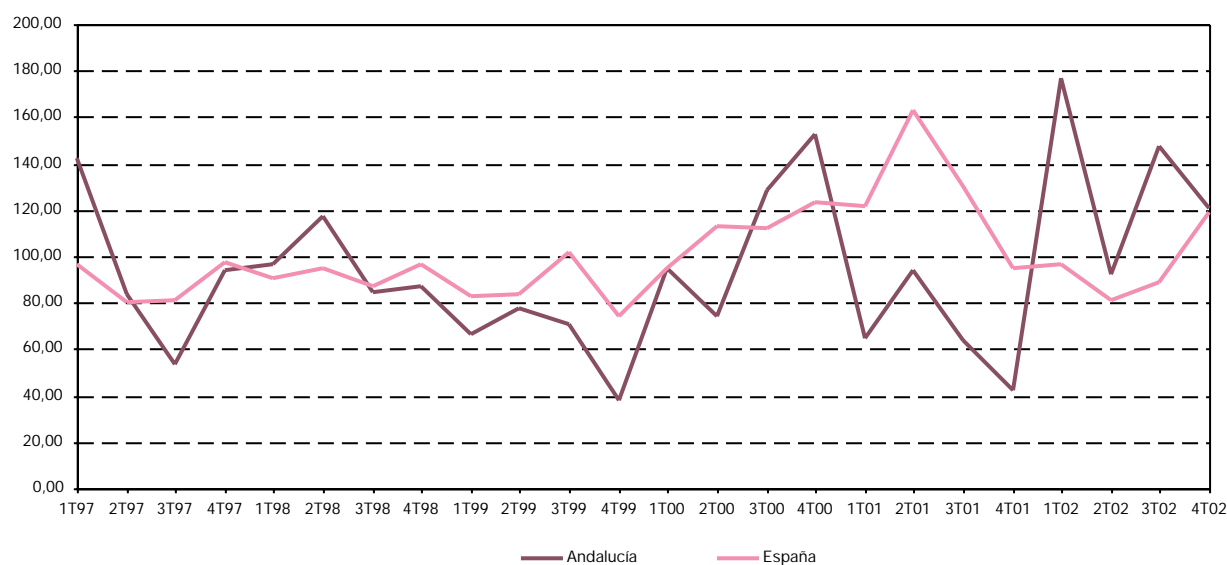

FUENTE: Ministerio de Trabajo y Asuntos Sociales. Encuesta de coyuntura laboral

4.4.4. Evolución del número de contratos de trabajo registrados según sexo y tipo por grupo de edad en Andalucía. Años 1998-2002

	Menos de 25 años	De 25 a 29 años	De 30 a 39 años	De 40 a 44 años	De 45 y más años	Total
Mujeres						
Año 1998						
Indefinidos	4.289	4.777	2.768	573	1.737	14.144
Temporales	146.642	131.046	201.281	64.219	129.473	672.661
Parcial	86.531	53.242	45.162	11.253	11.471	207.659
Formación	9.284
Otros	14.052	12.787	22.474	7.621	14.798	71.732
Total	251.514	201.852	271.685	83.666	157.479	975.480
Año 1999						
Indefinidos	4.659	5.506	2.934	665	1.864	15.628
Temporales	178.438	149.711	223.074	75.564	137.244	764.031
Parcial	94.288	55.426	48.817	13.419	12.762	224.712
Formación	10.640
Otros	16.265	15.211	28.368	9.875	17.904	87.623
Total	293.650	225.854	303.193	99.523	169.774	1.102.634
Año 2000						
Indefinidos	5.559	6.868	3.754	844	2.023	19.048
Temporales	191.417	158.842	234.057	83.171	141.501	808.988
Parcial	101.579	59.888	55.264	15.595	14.946	247.272
Formación	8.851
Otros	17.388	14.779	28.675	10.722	19.155	90.719
Total	315.943	240.377	321.750	110.332	177.625	1.174.878
Año 2001						
Indefinidos	4.030	5.312	4.413	1.088	2.121	16.964
Temporales	200.967	164.972	251.666	93.243	154.731	865.579
Parcial	108.582	65.851	62.963	18.195	17.598	273.189
Formación	11.578	1	5	-	-	11.584
Otros	20.685	16.313	33.683	13.240	23.144	107.065
Total	345.842	252.449	352.730	125.766	197.594	1.274.381

CONTINUA →

4. Mercado de trabajo

4.4.4. Evolución del número de contratos de trabajo registrados según sexo y tipo por grupo de edad en Andalucía. Años 1998-2002

CONTINUACIÓN

	Menos de 25 años	De 25 a 29 años	De 30 a 39 años	De 40 a 44 años	De 45 y más años	Total
Año 2002						
Indefinidos	7.536	8.215	8.798	2.257	3.710	30.516
Temporales	311.555	239.632	333.523	126.944	195.687	1.207.341
Formación	9.819	385	864	342	413	11.823
Otros	12.017	10.513	22.701	9.646	16.502	71.379
Total	340.927	258.745	365.886	139.189	216.312	1.321.059
Hombres						
Año 1998						
Indefinidos	7.734	9.805	7.469	1.898	7.472	34.378
Temporales	326.827	265.423	419.441	132.604	229.899	1.374.194
Parcial	74.531	40.935	34.110	7.169	8.402	165.147
Formación	19.658
Otros	23.134	1.505	24.593	7.966	15.144	72.342
Total	432.226	317.668	485.613	149.637	260.917	1.665.719
Año 1999						
Indefinidos	8.770	11.231	8.401	2.240	8.051	38.693
Temporales	377.500	286.537	446.308	145.837	244.179	1.500.361
Parcial	79.703	40.701	3.486	8.072	9.896	141.858
Formación	21.292
Otros	25.727	15.869	27.596	9.473	17.418	96.083
Total	491.700	354.338	485.791	165.622	279.544	1.798.287
Año 2000						
Indefinidos	9.667	3.667	10.385	2.528	7.834	34.081
Temporales	390.056	286.720	445.024	150.597	247.378	1.519.775
Parcial	82.535	40.427	35.218	8.545	10.725	177.450
Formación	17.335
Otros	2.759	15.637	28.827	10.593	18.808	76.624
Total	485.017	346.451	519.454	172.263	284.745	1.825.265
Año 2001						
Indefinidos	5.324	7.533	9.592	2.573	7.537	32.559
Temporales	404.929	292.987	452.207	159.575	258.782	1.568.480
Parcial	82.937	40.547	36.539	9.445	11.414	180.882
Formación	19.082	14	10	-	2	19.108
Otros	30.835	17.792	31.576	12.267	21.449	113.919
Total	543.107	358.873	529.924	183.860	299.184	1.914.948
Año 2002						
Indefinidos	7.336	8.336	11.880	3.338	9.014	39.904
Temporales	489.372	345.278	505.043	181.594	295.092	1.816.379
Formación	17.870	328	448	205	311	19.162
Otros	18.887	11.591	22.021	9.353	17.059	78.911
Total	533.465	365.533	539.392	194.490	321.476	1.954.356
IF*						
Año 1998						
Indefinidos	55,46	48,72	37,06	30,19	23,25	41,14
Temporales	44,87	49,37	47,99	48,43	56,32	48,95
Parcial	116,10	130,06	132,40	156,97	136,53	125,74
Formación	np	np	np	np	np	47,23
Otros	60,74	849,63	91,38	95,67	97,72	99,16
Total	58,19	63,54	55,95	55,91	60,36	58,56

CONTINUA →

4.4.4. Evolución del número de contratos de trabajo registrados según sexo y tipo por grupo de edad en Andalucía. Años 1998-2002

CONTINUACIÓN

	Menos de 25 años	De 25 a 29 años	De 30 a 39 años	De 40 a 44 años	De 45 y más años	Total
Año 1999						
Indefinidos	53,12	49,03	34,92	29,69	23,15	40,39
Temporales	47,27	52,25	49,98	51,81	56,21	50,92
Parcial	118,30	136,18	1400,37	166,24	128,96	158,41
Formación	np	np	np	np	np	49,97
Otros	63,22	95,85	102,80	104,24	102,79	91,20
Total	59,72	63,74	62,41	60,09	60,73	61,32
Año 2000						
Indefinidos	57,50	187,29	36,15	33,39	25,82	55,89
Temporales	49,07	55,40	52,59	55,23	57,20	53,23
Parcial	123,07	148,14	156,92	182,50	139,36	139,35
Formación	np	np	np	np	np	51,06
Otros	630,23	94,51	99,47	101,22	101,84	118,40
Total	65,14	69,38	61,94	64,05	62,38	64,37
Año 2001						
Indefinidos	75,69	70,52	46,01	42,29	28,14	52,10
Temporales	49,63	56,31	55,65	58,43	59,79	55,19
Parcial	130,92	162,41	172,32	192,64	154,18	151,03
Formación	60,67	7,14	50,00	np	-	60,62
Otros	67,08	91,69	106,67	107,93	107,90	93,98
Total	63,68	70,34	66,56	68,40	66,04	66,55
Año 2002						
Indefinidos	102,73	98,55	74,06	67,62	41,16	76,47
Temporales	63,66	69,40	66,04	69,91	66,31	66,47
Formación	54,95	117,38	192,86	166,83	132,80	61,70
Otros	63,63	90,70	103,09	103,13	96,73	90,46
Total	63,91	70,79	67,83	71,57	67,29	67,60

FUENTE: INEM. Estadística de contratos registrados

*Índice de Feminización.

4.4.5.G. Índice de feminización de los contratos de trabajo registrados según modalidad en Andalucía. Año 2002

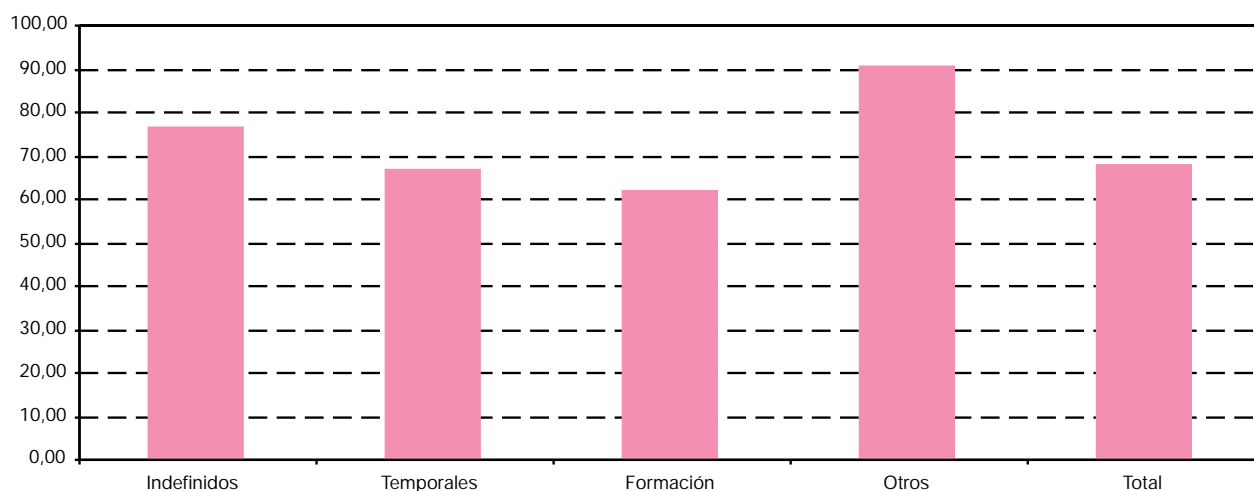

FUENTE: INEM. Estadística de contratos registrados

4. Mercado de trabajo

4.4.6. Número de contratos de trabajo registrados según tipo por sexo, grupo de edad y provincia. Año 2002

	Mujeres					Hombres				
	Menos de 25 años	De 25 a 29 años	De 30 a 39 años	De 40 a 44 años	De 45 y más años	Menos de 25 años	De 25 a 29 años	De 30 a 39 años	De 40 a 44 años	De 45 y más años
Contratos indefinidos ordinarios										
Andalucía										
Almería	191	259	382	105	107	431	535	887	255	376
Cádiz	282	377	494	110	152	692	842	1.539	441	542
Córdoba	162	196	339	85	85	341	441	856	253	242
Granada	240	245	462	156	152	451	532	892	239	233
Huelva	98	105	192	54	45	210	207	476	150	189
Jaén	130	142	254	64	63	387	410	701	308	281
Málaga	585	862	1.172	341	357	1.158	1.422	2.247	645	739
Sevilla	554	766	1.066	304	302	1.318	1.706	2.821	692	637
Total	2.242	2.952	4.361	1.219	1.263	4.988	6.095	10.419	2.983	3.239
España	33.826	37.526	49.046	13.750	16.787	56.352	64.251	102.477	29.067	31.259
Contratos indefinidos fomento del empleo										
Andalucía										
Almería	391	438	318	95	186	119	135	40	5	439
Cádiz	587	540	372	105	243	331	323	188	49	697
Córdoba	437	389	346	69	212	299	199	155	40	593
Granada	561	575	487	118	283	210	199	132	25	637
Huelva	207	224	193	33	85	184	142	42	15	238
Jaén	272	244	193	47	120	94	98	59	13	375
Málaga	1.171	1.232	1.255	284	701	311	324	193	32	1.258
Sevilla	1.623	1.535	1.162	229	557	686	612	329	72	1.332
Total	5.249	5.177	4.326	980	2.387	2.234	2.032	1.138	251	5.569
España	59.153	50.622	44.674	10.431	32.995	20.695	17.157	9.608	1.889	53.289
Contratos de minusválidos										
Andalucía										
Almería	2	8	5	2	2	7	3	14	7	14
Cádiz	4	8	9	7	11	10	16	36	16	25
Córdoba	4	1	8	7	4	13	14	30	8	21
Granada	1	5	10	2	2	6	17	26	6	28
Huelva	1	2	5	4	4	5	7	11	8	12
Jaén	3	9	5	4	3	7	12	13	7	17
Málaga	6	11	13	6	13	12	27	36	18	44
Sevilla	12	12	13	12	9	13	19	40	11	26
Total	33	56	68	44	48	73	115	206	81	187
España	343	418	719	327	601	594	882	1.737	817	1.914
Contratos de obra o servicio										
Andalucía										
Almería	10.459	7.109	10.347	4.171	7.598	20.765	16.663	23.367	7.662	10.872
Cádiz	10.100	8.814	9.903	3.120	2.756	38.159	28.572	43.919	14.838	22.778
Córdoba	7.658	6.197	9.917	3.873	6.008	18.799	13.933	23.165	8.936	14.318
Granada	6.244	5.409	6.288	2.062	2.384	16.681	12.564	18.496	6.348	9.334
Huelva	20.158	13.294	19.792	7.704	11.022	29.783	20.574	29.003	9.769	14.892
Jaén	5.221	4.444	6.942	2.584	3.441	16.970	11.822	23.162	9.650	14.153
Málaga	13.059	9.343	9.459	2.940	3.250	40.039	26.956	38.509	12.725	20.368
Sevilla	23.827	20.630	22.659	7.009	8.018	63.274	48.717	68.316	22.501	34.968
Total	96.726	75.240	95.307	33.463	44.477	244.470	179.801	267.937	92.429	141.683
España	531.252	372.091	405.147	138.276	172.535	999.417	708.032	937.888	308.201	485.894

IF*					Total	
Menos de 25 años	De 25 a 29 años	De 30 a 39 años	De 40 a 44 años	De 45 y más años		
Contratos indefinidos ordinarios						
Andalucía						
44,32	48,41	43,07	41,18	28,46	3.528	Almería
40,75	44,77	32,10	24,94	28,04	5.471	Cádiz
47,51	44,44	39,60	33,60	35,12	3.000	Córdoba
53,22	46,05	51,79	65,27	65,24	3.602	Granada
46,67	50,72	40,34	36,00	23,81	1.726	Huelva
33,59	34,63	36,23	20,78	22,42	2.740	Jaén
50,52	60,62	52,16	52,87	48,31	9.528	Málaga
42,03	44,90	37,79	43,93	47,41	10.166	Sevilla
44,95	48,43	41,86	40,86	38,99	39.761	Total
60,03	58,41	47,86	47,30	53,70	434.341	España
Contratos indefinidos fomento del empleo						
Andalucía						
328,57	324,44	795,00	1.900,00	42,37	2.166	Almería
177,34	167,18	197,87	214,29	34,86	3.435	Cádiz
146,15	195,48	223,23	172,50	35,75	2.739	Córdoba
267,14	288,94	368,94	472,00	44,43	3.227	Granada
112,50	157,75	459,52	220,00	35,71	1.363	Huelva
289,36	248,98	327,12	361,54	32,00	1.515	Jaén
376,53	380,25	650,26	887,50	55,72	6.761	Málaga
236,59	250,82	353,19	318,06	41,82	8.137	Sevilla
234,96	254,77	380,14	390,44	42,86	29.343	Total
285,83	295,05	464,97	552,20	61,92	300.513	España
Contratos de minusválidos						
Andalucía						
28,57	266,67	35,71	28,57	14,29	64	Almería
40,00	50,00	25,00	43,75	44,00	142	Cádiz
30,77	7,14	26,67	87,50	19,05	110	Córdoba
16,67	29,41	38,46	33,33	7,14	103	Granada
20,00	28,57	45,45	50,00	33,33	59	Huelva
42,86	75,00	38,46	57,14	17,65	80	Jaén
50,00	40,74	36,11	33,33	29,55	186	Málaga
92,31	63,16	32,50	109,09	34,62	167	Sevilla
45,21	48,70	33,01	54,32	25,67	911	Total
57,74	47,39	41,39	40,02	31,40	8.352	España
Contratos de obra o servicio						
Andalucía						
50,37	42,66	44,28	54,44	69,89	119.013	Almería
26,47	30,85	22,55	21,03	12,10	182.959	Cádiz
40,74	44,48	42,81	43,34	41,96	112.804	Córdoba
37,43	43,05	34,00	32,48	25,54	85.810	Granada
67,68	64,62	68,24	78,86	74,01	175.991	Huelva
30,77	37,59	29,97	26,78	24,31	98.389	Jaén
32,62	34,66	24,56	23,10	15,96	176.648	Málaga
37,66	42,35	33,17	31,15	22,93	319.919	Sevilla
39,57	41,85	35,57	36,20	31,39	1.271.533	Total
53,16	52,55	43,20	44,87	35,51	5.058.733	España

CONTINUA →

4. Mercado de trabajo

4.4.6. Número de contratos de trabajo registrados según tipo por sexo, grupo de edad y provincia. Año 2002

	Mujeres					Hombres				
	Menos de 25 años	De 25 a 29 años	De 30 a 39 años	De 40 a 44 años	De 45 y más años	Menos de 25 años	De 25 a 29 años	De 30 a 39 años	De 40 a 44 años	De 45 y más años
Contratos eventuales por circunstancias de la producción										
Andalucía										
Almería	12.724	8.019	8.482	3.125	4.119	13.162	8.446	9.394	2.761	3.764
Cádiz	26.348	20.620	27.003	9.032	12.913	32.973	21.935	31.457	11.380	20.758
Córdoba	20.140	18.299	41.870	19.251	35.284	27.433	17.974	38.172	17.765	34.910
Granada	17.905	14.436	22.456	9.247	20.720	20.028	16.289	21.996	7.992	13.417
Huelva	9.782	7.455	9.886	4.023	5.900	14.167	8.487	11.445	4.345	7.162
Jaén	12.296	9.625	19.228	8.008	15.842	22.613	14.577	28.418	12.606	21.665
Málaga	39.949	25.812	33.699	12.828	21.335	40.754	25.248	32.647	11.351	18.847
Sevilla	56.457	39.564	49.183	18.227	26.070	58.885	38.745	48.704	16.708	27.878
Total	195.601	143.830	211.807	83.741	142.183	230.015	151.701	222.233	84.908	148.401
España	1.016.628	624.098	716.311	256.198	341.466	1.156.247	674.903	800.741	257.227	389.352
Contratos de interinidad										
Andalucía										
Almería	1.137	1.146	1.837	631	638	701	599	702	186	248
Cádiz	2.044	2.485	3.579	1.288	1.094	1.900	2.107	2.756	710	997
Córdoba	1.153	1.428	2.641	1.131	780	779	675	1.262	512	498
Granada	1.331	1.557	2.409	947	712	964	1.199	1.539	456	342
Huelva	902	1.073	1.436	584	424	726	796	672	215	205
Jaén	798	1.099	2.304	837	829	562	633	953	255	229
Málaga	3.389	3.653	4.771	1.956	2.232	2.337	2.179	2.238	755	767
Sevilla	5.323	5.777	6.611	2.168	2.071	3.552	3.258	3.893	959	1.220
Total	16.077	18.218	25.588	9.542	8.780	11.521	11.446	14.015	4.048	4.506
España	173.448	159.062	201.077	82.907	95.905	93.211	70.385	75.659	22.465	29.295
Contratos temporales de minusválidos										
Andalucía										
Almería	4	5	7	-	5	7	9	31	16	16
Cádiz	1	11	15	7	4	23	25	35	20	26
Córdoba	6	3	5	3	-	12	11	27	9	20
Granada	8	3	18	3	-	22	23	35	15	18
Huelva	2	1	2	1	-	4	5	10	8	18
Jaén	4	2	4	1	4	10	12	29	6	9
Málaga	11	20	20	9	10	41	32	61	38	35
Sevilla	17	19	25	18	9	45	48	70	29	33
Total	53	64	96	42	37	164	165	298	141	175
España	479	541	808	341	458	992	1.122	2.008	954	1.478
Contratos temporales de inserción										
Andalucía										
Almería	13	37	46	6	9	4	8	13	5	3
Cádiz	109	97	160	59	69	87	37	56	25	43
Córdoba	18	39	41	8	10	3	14	16	1	5
Granada	11	27	43	9	7	8	11	18	5	12
Huelva	27	46	42	8	7	11	19	18	4	3
Jaén	9	23	24	7	5	4	11	12	2	9
Málaga	8	32	44	20	21	7	9	17	5	6
Sevilla	26	82	78	21	20	10	36	42	9	29
Total	221	383	478	138	148	134	145	192	56	110
España	5.551	6.327	8.060	2.936	4.142	5.345	3.903	5.489	2.494	8.477

IF*					Total	
Menos de 25 años	De 25 a 29 años	De 30 a 39 años	De 40 a 44 años	De 45 y más años		
Contratos eventuales por circunstancias de la producción						
Andalucía						
96,67	94,94	90,29	113,18	109,43	73.996	Almería
79,91	94,01	85,84	79,37	62,21	214.419	Cádiz
73,42	101,81	109,69	108,36	101,07	271.098	Córdoba
89,40	88,62	102,09	115,70	154,43	164.486	Granada
69,05	87,84	86,38	92,59	82,38	82.652	Huelva
54,38	66,03	67,66	63,53	73,12	164.878	Jaén
98,02	102,23	103,22	113,01	113,20	262.470	Málaga
95,88	102,11	100,98	109,09	93,51	380.421	Sevilla
85,04	94,81	95,31	98,63	95,81	1.614.420	Total
87,92	92,47	89,46	99,60	87,70	6.233.171	España
Contratos de interinidad						
Andalucía						
162,20	191,32	261,68	339,25	257,26	7.825	Almería
107,58	117,94	129,86	181,41	109,73	18.960	Cádiz
148,01	211,56	209,27	220,90	156,63	10.859	Córdoba
138,07	129,86	156,53	207,68	208,19	11.456	Granada
124,24	134,80	213,69	271,63	206,83	7.033	Huelva
141,99	173,62	241,76	328,24	362,01	8.499	Jaén
145,01	167,65	213,18	259,07	291,00	24.277	Málaga
149,86	177,32	169,82	226,07	169,75	34.832	Sevilla
139,55	159,16	182,58	235,72	194,85	123.741	Total
186,08	225,99	265,77	369,05	327,38	1.003.414	España
Contratos temporales de minusválidos						
Andalucía						
57,14	55,56	22,58	-	31,25	100	Almería
4,35	44,00	42,86	35,00	15,38	167	Cádiz
50,00	27,27	18,52	33,33	-	96	Córdoba
36,36	13,04	51,43	20,00	-	150	Granada
50,00	20,00	20,00	12,50	-	51	Huelva
40,00	16,67	13,79	16,67	44,44	81	Jaén
26,83	62,50	32,79	23,68	28,57	277	Málaga
37,78	39,58	35,71	62,07	27,27	313	Sevilla
32,32	38,79	32,21	29,79	21,14	1.235	Total
48,29	48,22	40,24	35,74	30,99	9.181	España
Contratos temporales de inserción						
Andalucía						
325,00	462,50	353,85	120,00	300,00	144	Almería
125,29	262,16	285,71	236,00	160,47	742	Cádiz
600,00	278,57	256,25	800,00	200,00	155	Córdoba
137,50	245,45	238,89	180,00	58,33	151	Granada
245,45	242,11	233,33	200,00	233,33	185	Huelva
225,00	209,09	200,00	350,00	55,56	106	Jaén
114,29	355,56	258,82	400,00	350,00	169	Málaga
260,00	227,78	185,71	233,33	68,97	353	Sevilla
164,93	264,14	248,96	246,43	134,55	2.005	Total
103,85	162,11	146,84	117,72	48,86	52.724	España

CONTINUA ➔

4. Mercado de trabajo

4.4.6. Número de contratos de trabajo registrados según tipo por sexo, grupo de edad y provincia. Año 2002

	Mujeres					Hombres				
	Menos de 25 años	De 25 a 29 años	De 30 a 39 años	De 40 a 44 años	De 45 y más años	Menos de 25 años	De 25 a 29 años	De 30 a 39 años	De 40 a 44 años	De 45 y más años
Contratos de relevo										
Andalucía										
Almería	2	1	-	-	-	-	4	7	2	1
Cádiz	-	4	7	4	1	1	12	8	3	2
Córdoba	2	3	3	-	3	2	8	12	2	1
Granada	-	2	4	2	-	2	14	9	2	2
Huelva	2	-	-	-	1	-	-	3	-	-
Jaén	-	5	-	-	-	4	2	4	1	1
Málaga	2	4	4	-	-	13	23	15	3	-
Sevilla	-	6	5	2	1	8	24	34	5	3
Total	8	25	23	8	6	30	87	92	18	10
España	381	581	455	105	138	1.916	1.845	1.391	239	261
Contratos de jubilación parcial										
Andalucía										
Almería	-	-	-	-	-	-	-	-	-	14
Cádiz	-	-	-	-	6	-	-	-	-	24
Córdoba	-	-	-	-	9	-	-	-	-	21
Granada	-	-	-	-	3	-	-	-	-	22
Huelva	-	-	-	-	2	-	-	-	-	2
Jaén	-	-	-	-	1	-	-	-	-	9
Málaga	-	-	-	-	2	-	-	-	-	53
Sevilla	-	-	-	-	13	-	-	-	-	65
Total	-	-	-	-	36	-	-	-	-	210
España	-	-	-	-	717	-	-	-	-	6.089
Contratos de jubilación especial a los 64 años										
Andalucía										
Almería	1	-	1	-	-	2	-	-	-	-
Cádiz	-	1	6	2	4	2	4	5	1	1
Córdoba	-	2	3	2	1	3	3	7	2	3
Granada	2	-	3	1	-	-	-	5	1	2
Huelva	-	1	2	1	1	1	-	3	1	-
Jaén	-	-	-	-	-	-	-	2	-	1
Málaga	-	-	3	-	-	-	-	-	-	-
Sevilla	1	1	2	-	-	3	-	3	-	2
Total	4	5	20	6	6	11	7	25	5	9
España	48	68	178	65	72	216	245	351	110	144
Contratos en prácticas										
Andalucía										
Almería	195	119	13	-	-	180	124	21	-	-
Cádiz	434	256	57	4	8	441	254	64	6	2
Córdoba	268	126	15	3	1	253	142	19	-	-
Granada	407	261	36	6	5	466	202	44	1	-
Huelva	88	61	10	-	-	106	80	18	-	-
Jaén	120	83	3	-	1	155	87	8	1	1
Málaga	525	315	40	2	4	531	332	57	3	1
Sevilla	840	676	73	3	7	936	799	137	1	3
Total	2.877	1.897	247	18	26	3.068	2.020	368	12	7
España	23.539	13.242	1.569	153	88	23.661	13.967	1.844	77	55

IF*					Total	
Menos de 25 años	De 25 a 29 años	De 30 a 39 años	De 40 a 44 años	De 45 y más años		
Contratos de relevo						
Andalucía						
np	25,00	-	-	-	17	Almería
-	33,33	87,50	133,33	50,00	42	Cádiz
100,00	37,50	25,00	-	300,00	36	Córdoba
-	14,29	44,44	100,00	-	37	Granada
np	np	-	np	np	6	Huelva
-	250,00	-	-	-	17	Jaén
15,38	17,39	26,67	-	np	64	Málaga
-	25,00	14,71	40,00	33,33	88	Sevilla
26,67	28,74	25,00	44,44	60,00	307	Total
19,89	31,49	32,71	43,93	52,87	7.312	España
Contratos de jubilación parcial						
Andalucía						
np	np	np	np	-	14	Almería
np	np	np	np	25,00	30	Cádiz
np	np	np	np	42,86	30	Córdoba
np	np	np	np	13,64	25	Granada
np	np	np	np	100,00	4	Huelva
np	np	np	np	11,11	10	Jaén
np	np	np	np	3,77	55	Málaga
np	np	np	np	20,00	78	Sevilla
np	np	np	np	17,14	246	Total
np	np	np	np	11,78	6.806	España
Contratos de jubilación especial a los 64 años						
Andalucía						
50,00	np	np	np	np	4	Almería
-	25,00	120,00	200,00	400,00	26	Cádiz
-	66,67	42,86	100,00	33,33	26	Córdoba
np	np	60,00	100,00	-	14	Granada
-	np	66,67	100,00	np	10	Huelva
np	np	0,00	np	-	3	Jaén
np	np	np	np	np	3	Málaga
33,33	np	66,67	np	-	12	Sevilla
36,36	71,43	80,00	120,00	66,67	98	Total
22,22	27,76	50,71	59,09	50,00	1.497	España
Contratos en prácticas						
Andalucía						
108,33	95,97	61,90	np	np	652	Almería
98,41	100,79	89,06	66,67	400,00	1.526	Cádiz
105,93	88,73	78,95	np	np	827	Córdoba
87,34	129,21	81,82	600,00	np	1.428	Granada
83,02	76,25	55,56	np	np	363	Huelva
77,42	95,40	37,50	-	100,00	459	Jaén
98,87	94,88	70,18	66,67	400,00	1.810	Málaga
89,74	84,61	53,28	300,00	233,33	3.475	Sevilla
93,77	93,91	67,12	150,00	371,43	10.540	Total
99,48	94,81	85,09	198,70	160,00	78.195	España

4. Mercado de trabajo

4.4.6. Número de contratos de trabajo registrados según tipo por sexo, grupo de edad y provincia. Año 2002

	Mujeres					Hombres				
	Menos de 25 años	De 25 a 29 años	De 30 a 39 años	De 40 a 44 años	De 45 y más años	Menos de 25 años	De 25 a 29 años	De 30 a 39 años	De 40 a 44 años	De 45 y más años
Contratos en formación										
Andalucía										
Almería	626	29	46	8	21	1.450	22	42	18	24
Cádiz	1.417	58	130	45	74	2.056	35	48	21	20
Córdoba	1.059	53	138	69	43	2.336	51	99	40	89
Granada	1.419	51	98	29	24	2.782	65	83	36	49
Huelva	381	35	100	39	38	761	58	63	26	31
Jaén	716	17	78	38	80	1.417	11	12	12	26
Málaga	1.991	61	123	60	87	3.095	23	27	15	19
Sevilla	2.210	81	151	54	46	3.973	63	74	37	53
Total	9.819	385	864	342	413	17.870	328	448	205	311
España	39.433	1.598	3.354	1.476	1.942	73.202	1.457	1.971	771	1.364
Otros contratos										
Andalucía										
Almería	344	173	265	111	138	526	379	498	136	191
Cádiz	98	53	66	17	24	385	250	345	121	213
Córdoba	541	585	1.444	709	1.287	891	482	1.142	522	1.140
Granada	175	131	173	75	150	288	327	295	74	111
Huelva	250	814	1.436	517	494	217	275	566	133	143
Jaén	2.608	2.088	4.933	2.181	4.034	5.029	3.239	5.815	2.537	4.291
Málaga	512	396	624	202	462	572	332	651	230	483
Sevilla	7.489	6.273	13.760	5.834	9.913	10.979	6.307	12.709	5.600	10.487
Total	12.017	10.513	22.701	9.646	16.502	18.887	11.591	22.021	9.353	17.059
España	30.073	32.924	51.940	20.527	27.251	36.480	25.564	43.708	17.625	32.595

FUENTE: INEM. Estadística de contratos registrados

*Índice de Feminización.

IF*					Total	
Menos de 25 años	De 25 a 29 años	De 30 a 39 años	De 40 a 44 años	De 45 y más años		
						Contratos en formación
						Andalucía
43,17	131,82	109,52	44,44	87,50	2.286	Almería
68,92	165,71	270,83	214,29	370,00	3.904	Cádiz
45,33	103,92	139,39	172,50	48,31	3.977	Córdoba
51,01	78,46	118,07	80,56	48,98	4.636	Granada
50,07	60,34	158,73	150,00	122,58	1.532	Huelva
50,53	154,55	650,00	316,67	307,69	2.407	Jaén
64,33	265,22	455,56	400,00	457,89	5.501	Málaga
55,63	128,57	204,05	145,95	86,79	6.742	Sevilla
54,95	117,38	192,86	166,83	132,80	30.985	Total
53,87	109,68	170,17	191,44	142,38	126.568	España
						Otros contratos
						Andalucía
65,40	45,65	53,21	81,62	72,25	2.761	Almería
25,45	21,20	19,13	14,05	11,27	1.572	Cádiz
60,72	121,37	126,44	135,82	112,89	8.743	Córdoba
60,76	40,06	58,64	101,35	135,14	1.799	Granada
115,21	296,00	253,71	388,72	345,45	4.845	Huelva
51,86	64,46	84,83	85,97	94,01	36.755	Jaén
89,51	119,28	95,85	87,83	95,65	4.464	Málaga
68,21	99,46	108,27	104,18	94,53	89.351	Sevilla
63,63	90,70	103,09	103,13	96,73	150.290	Total
82,44	128,79	118,83	116,47	83,60	318.687	España

4. Mercado de trabajo

4.4.7. Evolución de los accidentes en jornada de trabajo con baja según gravedad y sexo del trabajador accidentado en Andalucía. Años 1997-2002

	1997	1998	1999	2000	2001	2002
Leves						
Mujeres	13.540	15.809	18.597	21.269	23.813	24.208
Hombres	78.146	90.368	104.756	115.147	118.320	123.414
IF*	17,33	17,49	17,75	18,47	20,13	19,62
Graves						
Mujeres	224	258	296	320	308	309
Hombres	1.863	2.111	2.257	2.340	2.424	2.334
IF*	12,02	12,22	13,11	13,68	12,71	13,24
Mortales						
Mujeres	2	7	3	3	1	2
Hombres	144	142	176	135	157	150
IF*	1,39	4,93	1,70	2,22	0,64	1,33
Total						
Mujeres	13.766	16.074	18.896	21.592	24.122	24.519
Hombres	80.153	92.621	107.189	117.622	120.901	125.898
IF*	17,17	17,35	17,63	18,36	19,95	19,48

FUENTE: Ministerio de Trabajo y Asuntos Sociales

*Índice de Feminización.

4.4.8. Accidentes en jornada de trabajo con baja según sexo y grupo de edad del trabajador accidentado por gravedad en Andalucía. Años 2001-2002

	Leves	Graves	Mortales	Total
Año 2001				
Mujeres				
De 16 a 19 años	1.283	6	-	1.289
De 20 a 24 años	4.424	28	-	4.452
De 25 a 54 años	16.762	234	1	16.997
De 55 y más años	1.344	40	-	1.384
Total	23.813	308	1	24.122
Hombres				
De 16 a 19 años	6.337	86	2	6.425
De 20 a 24 años	21.106	270	6	21.382
De 25 a 54 años	84.048	1.801	122	85.971
De 55 y más años	6.829	267	27	7.123
Total	118.320	2.424	157	120.901
IF*				
De 16 a 19 años	20,25	6,98	-	20,06
De 20 a 24 años	20,96	10,37	-	20,82
De 25 a 54 años	19,94	12,99	0,82	19,77
De 55 y más años	19,68	14,98	-	19,43
Total	20,13	12,71	0,64	19,95
Año 2002				
Mujeres				
De 16 a 19 años	1.163	6	-	1.169
De 20 a 24 años	4.397	30	-	4.427
De 25 a 54 años	17.308	231	2	17.541
De 55 y más años	1.340	42	-	1.382
Total	24.208	309	2	24.519
Hombres				
De 16 a 19 años	6.601	82	3	6.686
De 20 a 24 años	21.498	255	15	21.768
De 25 a 54 años	88.313	1.736	109	90.158
De 55 y más años	7.002	261	23	7.286
Total	123.414	2.334	150	125.898
IF*				
De 16 a 19 años	17,62	7,32	-	17,48
De 20 a 24 años	20,45	11,76	-	20,34
De 25 a 54 años	19,60	13,31	1,83	19,46
De 55 y más años	19,14	16,09	-	18,97
Total	19,62	13,24	1,33	19,48

FUENTE: Ministerio de Trabajo y Asuntos Sociales

*Índice de Feminización.

4. Mercado de trabajo

4.4.9. Evolución del número de jornadas no trabajadas por accidentes en jornada de trabajo con baja, según sector de actividad y sexo por gravedad en Andalucía. Años 1997-2002

	1997				1998				1999			
	Leves	Graves	Mortales	Total	Leves	Graves	Mortales	Total	Leves	Graves	Mortales	Total
Agricultura												
Mujeres	49.858	2.347	-	52.205	59.273	2.439	-	61.712	66.360	2.334	-	68.694
Hombres	247.484	21.557	2	269.043	260.666	19.130	-	279.796	279.566	16.859	6	296.431
IF*	20,15	10,89	-	19,40	22,74	12,75	np	22,06	23,74	13,84	-	23,17
Industria												
Mujeres	26.604	788	-	27.392	31.265	919	-	32.184	46.923	1.661	-	48.584
Hombres	404.684	27.406	-	432.090	432.736	29.914	-	462.650	545.108	32.584	4	577.696
IF*	6,57	2,88	np	6,34	7,22	3,07	np	6,96	8,61	5,10	-	8,41
Construcción												
Mujeres	6.445	117	-	6.562	9.554	855	-	10.409	13.988	460	-	14.448
Hombres	432.157	31.351	-	463.508	537.627	41.139	-	578.766	735.267	43.697	2	778.966
IF*	1,49	0,37	np	1,42	1,78	2,08	np	1,80	1,90	1,05	-	1,85
Servicios												
Mujeres	238.636	10.766	-	249.402	255.194	10.542	-	265.736	317.993	12.796	2	330.791
Hombres	639.131	49.136	42	688.309	671.427	53.225	1	724.653	844.819	59.231	18	904.068
IF*	37,34	21,91	-	36,23	38,01	19,81	-	36,67	37,64	21,60	11,11	36,59

FUENTE: Ministerio de Trabajo y Asuntos Sociales

*Índice de Feminización.

2000				2001				2002				
Leves	Graves	Mortales	Total	Leves	Graves	Mortales	Total	Leves	Graves	Mortales	Total	
55.005	2.329	-	57.334	68.152	3.719	-	71.871	65.418	2.742	-	68.160	Agricultura
228.160	18.014	3	246.177	217.518	19.661	20	237.199	213.737	16.945	-	230.682	Mujeres
24,11	12,93	-	23,29	31,33	18,92	-	30,30	30,61	16,18	np	29,55	Hombres
												IF*
47.592	1.896	-	49.488	43.817	1.524	-	45.341	48.650	2.706	-	51.356	Industria
520.860	39.062	-	559.922	500.545	36.393	135	537.073	517.463	33.316	-	550.779	Mujeres
9,14	4,85	np	8,84	8,75	4,19	0,00	8,44	9,40	8,12	np	9,32	Hombres
												IF*
14.619	565	-	15.184	14.040	133	-	14.173	15.172	486	-	15.658	Construcción
771.395	57.279	8	828.682	852.465	62.748	163	915.376	936.062	65.595	21	1.001.678	Mujeres
1,90	0,99	-	1,83	1,65	0,21	-	1,55	1,62	0,74	-	1,56	Hombres
												IF*
377.360	17.258	-	394.618	417.623	14.241	-	431.864	417.409	14.348	-	431.757	Servicios
871.073	67.110	4	938.187	897.674	62.760	197	960.631	949.688	60.085	5	1.009.778	Mujeres
43,32	25,72	-	42,06	46,52	22,69	-	44,96	43,95	23,88	-	42,76	Hombres
												IF*

4. Mercado de trabajo

4.5. Salarios

4.5.1. Ganancia anual media según sexo y ocupación (grupos principales de la CNO-94) por grupo de edad de los trabajadores en Andalucía. Año 1995 (euros)

	Menos de 25 años	De 25 a 44 años	De 45 y más años	Total
Mujeres				
Dirección de las administraciones públicas y de empresas de diez o más asalariados	-	29.778,35	-	26.899,50
Profesiones asociadas a titulaciones de segundo y tercer ciclo universitario y afines	-	20.924,84	-	21.203,11
Profesiones asociadas a titulaciones de primer ciclo universitario y afines	-	21.096,73	-	19.668,12
Técnicos y profesionales de apoyo	11.808,08	16.544,66	22.936,42	17.526,71
Empleados de tipo administrativo	7.019,22	12.419,31	18.765,40	12.257,64
Trabajadores de los servicios de restauración y de servicios personales	4.084,48	8.905,20	14.357,58	8.598,08
Trabajadores de los servicios de protección y seguridad	-	-	-	-
Dependientes de comercio y asimilados	6.438,64	10.484,66	10.889,14	9.259,19
Trabajadores cualificados de la construcción, excepto los operarios de maquinaria	-	-	-	-
Trabajadores cualificados de las industrias extractivas, de la metalurgia, la construcción de maquinaria y asimilados	8.220,64	17.247,24	14.843,20	15.106,44
Trabajadores cualificados de industrias de artes gráficas, textil y de la confección, de la elaboración de alimentos y otros asimilados	5.098,39	9.816,93	12.641,09	9.200,89
Operadores de instalaciones industriales, de maquinaria fija; montadores y ensambladores	5.701,80	9.626,41	15.943,05	10.358,44
Conductores y operadores de maquinaria móvil	-	11.432,45	-	9.090,91
Trabajadores no cualificados en servicios (excepto transporte)	4.851,97	6.681,45	7.701,97	6.984,96
Peones de la agricultura, pesca, construcción, industrias manufactureras y transporte	4.252,76	6.626,16	5.514,89	5.469,21
Total	5.951,82	11.335,69	13.463,87	10.711,84
Hombres				
Dirección de las administraciones públicas y de empresas de diez o más asalariados	-	32.439,03	41.335,21	37.227,29
Profesiones asociadas a titulaciones de segundo y tercer ciclo universitario y afines	-	26.403,66	38.487,61	29.713,44
Profesiones asociadas a titulaciones de primer ciclo universitario y afines	-	22.664,17	33.856,81	26.630,85
Técnicos y profesionales de apoyo	11.374,15	21.292,66	26.728,21	23.019,36
Empleados de tipo administrativo	7.289,07	16.285,62	22.991,72	17.888,52
Trabajadores de los servicios de restauración y de servicios personales	5.936,20	11.501,57	14.494,61	11.912,06
Trabajadores de los servicios de protección y seguridad	6.971,74	10.907,77	15.893,77	11.320,06
Dependientes de comercio y asimilados	6.786,63	14.043,25	17.402,31	13.969,32
Trabajadores cualificados de la construcción, excepto los operarios de maquinaria	7.516,86	9.748,42	12.208,36	10.456,41
Trabajadores cualificados de las industrias extractivas, de la metalurgia, la construcción de maquinaria y asimilados	9.127,57	15.173,15	19.055,69	16.625,80
Trabajadores cualificados de industrias de artes gráficas, textil y de la confección, de la elaboración de alimentos y otros asimilados	6.460,28	12.139,24	16.385,99	13.451,25
Operadores de instalaciones industriales, de maquinaria fija; montadores y ensambladores	8.384,72	16.547,07	20.680,23	18.021,35
Conductores y operadores de maquinaria móvil	5.424,13	11.396,39	15.257,89	12.540,72
Trabajadores no cualificados en servicios (excepto transporte)	5.463,80	10.725,06	13.908,02	11.387,38
Peones de la agricultura, pesca, construcción, industrias manufactureras y transporte	6.199,44	9.129,97	11.870,59	8.897,98
Total	6.915,85	15.075,79	20.666,40	16.437,68
IG*				
Dirección de las administraciones públicas y de empresas de diez o más asalariados	np	91,80	-	72,26
Profesiones asociadas a titulaciones de segundo y tercer ciclo universitario y afines	np	79,25	-	71,36
Profesiones asociadas a titulaciones de primer ciclo universitario y afines	np	93,08	-	73,85
Técnicos y profesionales de apoyo	103,82	77,70	85,81	76,14
Empleados de tipo administrativo	96,30	76,26	81,62	68,52
Trabajadores de los servicios de restauración y de servicios personales	68,81	77,43	99,05	72,18
Trabajadores de los servicios de protección y seguridad	-	-	-	-
Dependientes de comercio y asimilados	94,87	74,66	62,57	66,28
Trabajadores cualificados de la construcción, excepto los operarios de maquinaria	-	-	-	-
Trabajadores cualificados de las industrias extractivas, de la metalurgia, la construcción de maquinaria y asimilados	90,06	113,67	77,89	90,86
Trabajadores cualificados de industrias de artes gráficas, textil y de la confección, de la elaboración de alimentos y otros asimilados	78,92	80,87	77,15	68,40
Operadores de instalaciones industriales, de maquinaria fija; montadores y ensambladores	68,00	58,18	77,09	57,48
Conductores y operadores de maquinaria móvil	-	100,32	-	72,49
Trabajadores no cualificados en servicios (excepto transporte)	88,80	62,30	55,38	61,34
Peones de la agricultura, pesca, construcción, industrias manufactureras y transporte	68,60	72,58	46,46	61,47
Total	86,06	75,19	65,15	65,17

FUENTE: INE. Encuesta de estructura salarial

*Índice ganancial: 'ganancia anual media de las mujeres' * 100 / 'ganancia anual media de los hombres'.

4.5.2. Ganancia anual media según estudios realizados por sexo y tipo de contrato de los trabajadores en Andalucía. Año 1995 (euros)

	Mujeres			Hombres			IG*		
	Duración indefinida	Duración determinada	Total	Duración indefinida	Duración determinada	Total	Duración indefinida	Duración determinada	Total
Sin estudios y educación primaria	9.475,56	3.152,31	7.175,48	15.898,57	8.006,08	13.502,34	59,60	39,37	53,14
Educación primaria completa	11.347,11	5.556,96	9.344,54	16.866,20	9.084,90	14.320,32	67,28	61,17	65,25
Educación general básica completa	10.823,63	5.819,00	8.287,36	16.691,91	7.879,87	12.826,80	64,84	73,85	64,61
Bachillerato	16.006,76	8.063,18	14.466,96	23.381,77	10.473,24	21.308,88	68,46	76,99	67,89
Fomación profesional de grado medio o equivalente	10.807,40	6.343,08	9.074,08	19.342,37	8.993,55	16.755,62	55,87	70,53	54,16
Fomación profesional de grado superior o equivalente	15.446,01	7.453,15	11.698,70	21.706,15	10.047,12	19.404,88	71,16	74,18	60,29
Diplomados universitarios	17.075,96	10.527,93	15.605,28	28.299,86	15.617,90	25.688,46	60,34	67,41	60,75
Licenciados universitarios y doctores	23.174,43	11.964,35	19.574,36	35.405,62	14.760,86	31.122,81	65,45	81,05	62,89
Total	13.328,65	6.427,22	10.711,84	19.880,88	9.037,42	16.437,68	67,04	71,12	65,17

FUENTE: INE. Encuesta de estructura salarial

*Índice ganancial: 'ganancia anual media de las mujeres' * 100 / 'ganancia anual media de los hombres'.

4.5.3. Ganancia anual media según rama de actividad (secciones CNAE-93) por sexo y tipo de jornada de los trabajadores en Andalucía. Año 1995 (euros)

	Mujeres			Hombres			IG*		
	Tiempo completo	Tiempo parcial	Total	Tiempo completo	Tiempo parcial	Total	Tiempo completo	Tiempo parcial	Total
Industrias extractivas	17.263,47	-	16.345,13	18.620,56	-	18.595,92	92,71	np	87,90
Industria manufacturera	10.696,21	3.667,38	10.087,39	17.624,08	9.556,69	17.541,74	60,69	38,37	57,51
Producción y distribución de energía eléctrica, gas y agua	18.826,10	6.152,56	18.266,56	24.592,81	9.520,03	24.551,34	76,55	64,63	74,40
Construcción	12.705,40	4.055,63	11.454,09	11.725,15	6.819,68	11.681,27	108,36	59,47	98,06
Comercio, reparación de vehículos a motor, motocicletas y ciclomotores y artículos personales y de uso doméstico	9.539,26	6.392,97	8.814,44	13.924,85	5.886,31	13.651,99	68,51	108,61	64,57
Hostelería	10.267,69	4.250,96	9.438,90	13.941,68	3.389,11	13.029,94	73,65	125,43	72,44
Transporte, almacenamiento y comunicaciones	17.782,15	5.008,23	16.156,41	20.266,73	14.398,45	20.099,65	87,74	34,78	80,38
Intermediación financiera	20.489,70	10.458,81	20.156,14	26.796,73	9.824,74	26.644,07	76,46	106,45	75,65
Actividades inmobiliarias y de alquiler, servicios empresariales	10.838,05	2.732,20	8.364,29	14.443,52	6.337,07	14.225,96	75,04	43,11	58,80
Total	11.838,14	5.102,59	10.711,84	16.630,61	7.173,68	16.437,68	71,18	71,13	65,17

FUENTE: INE. Encuesta de estructura salarial

*Índice ganancial: 'ganancia anual media de las mujeres' * 100 / 'ganancia anual media de los hombres'.