

## 19. Grandes cifras de la economía andaluza

# Índice del capítulo 19

Fuentes y metodología .....	689
Conceptos y definiciones .....	693
<b>19.1. Producción .....</b>	<b>697</b>
19.1.1. Evolución del producto interior bruto a precios de mercado y sus componentes en Andalucía. Años 1995-2000 .....	697
19.1.2. Evolución del producto interior bruto a precios de mercado y sus componentes en Andalucía. Años 1995-2000 .....	698
19.1.3.G. Distribución de la demanda interna en Andalucía. Año 2000 .....	699
19.1.4. Estructura del valor añadido bruto según rama de actividad no homogénea en Andalucía. Año 1995 .....	700
19.1.5. Oferta y renta según rama de actividad en Andalucía. Años 1998-2000 .....	702
19.1.6. Evolución de las macromagnitudes económicas. Años 1995-2001 .....	703
19.1.7.G. Valor añadido bruto a precios básicos según rama de actividad. Año 2000 .....	703
19.1.8. Valor añadido bruto a precios básicos según rama de actividad por provincia. Años 1998-2000 .....	704
19.1.9. Producto interior bruto a precios de mercado por provincia. Años 1995-2000 .....	704
19.1.10.G. Evolución del producto interior bruto a precios de mercado per cápita. Periodo 1987-1999 .....	705
19.1.11.G. Producto interior bruto regional a precios de mercado per cápita por provincia. Año 1999 .....	705
19.1.12.G. Evolución del gasto de todos los sectores en I+D respecto al producto interior bruto. Años 1987-2001 .....	706
<b>19.2. Renta .....</b>	<b>707</b>
19.2.1.G. Remuneración de los asalariados según rama de actividad. Año 2000 .....	707
19.2.2.G. Excedente de explotación bruto/renta mixta bruta según rama de actividad. Año 2000 .....	707
19.2.3. Evolución de las cuentas de renta de los hogares en Andalucía. Años 1995-2000 .....	708
19.2.4.G. Distribución funcional de la renta neta. Año 1995 .....	708
19.2.5. Evolución de la renta familiar bruta disponible per cápita por provincia. Año 1987-1998 .....	709

# Fuentes y metodología

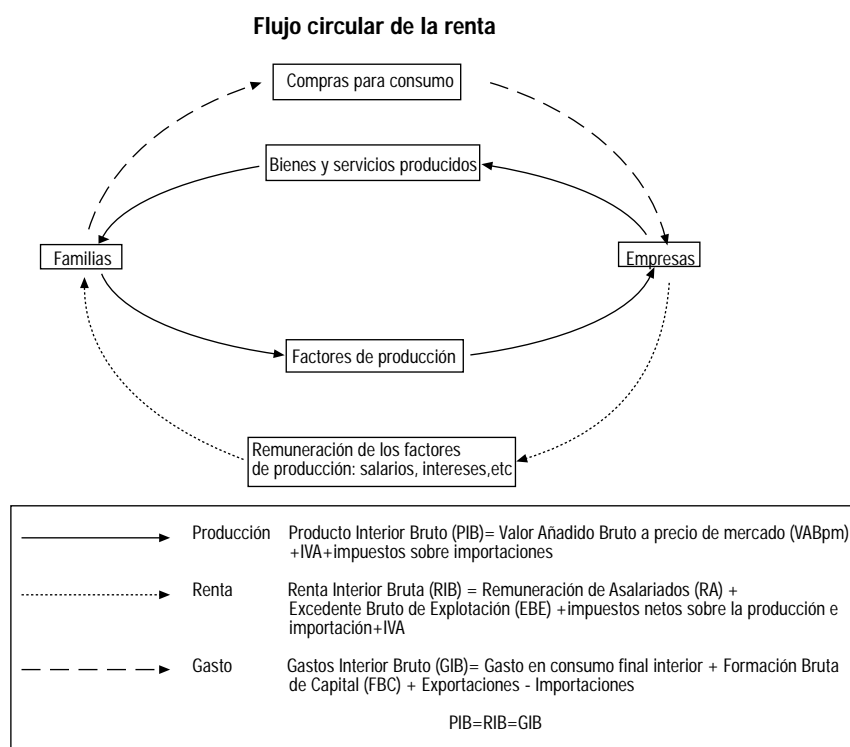

## Contabilidad regional trimestral de Andalucía. Base 1995. IEA

El análisis económico precisa instrumentos estadísticos para medir la evolución de la economía en el tiempo de forma continua. Surge por un lado, la Contabilidad anual, que pretende reflejar una imagen detallada anual del proceso de generación de rentas, y la comparación temporal y espacial de los mismos.

Por su carácter completo y extenso en su medición, la obtención del mismo tiene un cierto retraso. Para cubrir este retraso, se han establecido ciertos indicadores de coyuntura. Estos indicadores tienen la ventaja de su rapidez en la obtención, pero el inconveniente de que miden de forma aislada y parcial dichos fenómenos. Por ello se plantea la construcción de una Contabilidad trimestral que pretende establecer un compromiso de rigor y exhaustividad de las

cuentas anuales y de rapidez y relevancia socioeconómica de los indicadores de coyuntura a partir de los cuales se construye.

El objetivo de la Contabilidad regional trimestral de Andalucía es la elaboración, cuatro veces al año, de un cuadro macroeconómico que ofrezcan el ritmo de crecimiento del Producto Interior Bruto (PIB) y sus componentes. Es decir, esta actividad estadística es una réplica trimestral simplificada de las Cuentas anuales que, por su menor período de elaboración, permite el seguimiento coyuntural de la actividad económica cifrada de forma coherente.

La Contabilidad regional trimestral de Andalucía adopta la metodología establecida en el Sistema Europeo de Cuentas de 1995 (SEC-95), que establece un procedimiento indirecto de estimación de los principales agregados macroeconómicos, que se basa en la desagregación temporal de los datos de

cuentas anuales, de acuerdo con métodos matemáticos o estadísticos y utilizando indicadores de aproximación que permiten la extrapolación para el año corriente.

Las variables que se estiman para la economía andaluza trimestralmente, siguiendo estas pautas, son los agregados macroeconómicos referentes a los valores añadidos brutos a precios básicos de la Agricultura, Industria, Construcción y Servicios, así como de series de impuestos netos sobre los productos devengados en Andalucía, con los que se obtiene, por agregación, el PIB a precios de mercado. Dichas variables se presentan tanto a precios corrientes como constantes.

#### **Contabilidad regional anual de Andalucía. Base 1995. Serie 1995-2000. IEA**

La Contabilidad regional anual de Andalucía está integrada en el Sistema de cuentas económicas de Andalucía, el cual se inició con el Marco input-output referido a 1995. Tiene como objetivo conocer las principales magnitudes económicas de las diferentes ramas de actividad en Andalucía (entre las que destacan el PIB, la Producción, el Valor Añadido Bruto (VAB), la Remuneración de asalariados y el Excedente bruto), y su evolución en el tiempo, así como permitir la comparación de sus resultados con los obtenidos en otros ámbitos territoriales.

Esta actividad se ha elaborado siguiendo la metodología contenida en el Sistema Europeo de Cuentas nacionales y regionales (SEC), marco central de referencia para las estadísticas económicas de la Unión Europea. El sistema actualmente vigente es el que se publicó en 1995 (SEC-95), documento de especial relevancia cuyo fin es establecer una metodología relativa a definiciones, nomenclatura y normas contables comunes, destinada a permitir la elaboración de cuentas y tablas, sobre bases comparables, para todos los ámbitos de la Unión Europea.

La Contabilidad regional anual de Andalucía utiliza una desagregación de 79 ramas productivas, según la Clasificación nacional de actividades económicas (CNAE-93). Esta sectorización tiene su correspondencia con las ramas presentadas en el Marco input-output de 1995.

#### **Contabilidad regional de España. Base 1995. Serie 1995-2001. INE**

La Contabilidad regional de España tiene por objeto la estimación de las cuentas regionales, es decir, la estimación de los flujos económicos que se dan en una determinada región medidos mediante una serie de agregados económicos. La integración de España en la Unión Europea ha supuesto, en el plano de la Contabilidad regional, la preparación y elaboración de nuevas estadísticas con las que abordar los requerimientos de EUROSTAT, todo ello en el contexto del Sistema Europeo de Cuentas económicas integradas (SEC). A este respecto, hay que señalar que existen dificultades conceptuales que determinan que el Sistema de cuentas regionales contemplado en el SEC se limite al registro de los siguientes agregados y cuentas: Agregados regionales por ramas de actividad, Valor Añadido Bruto (VAB), Remuneración de asalariados, Empleo ocupado y asalariado, Formación bruta de capital fijo, Producto Interior Bruto por región y Cuentas regionales de los hogares.

En cuanto al marco en que se aplica la Contabilidad regional de España, hay que señalar que la economía regional

de un país es parte de su economía nacional, que consta de todas las unidades institucionales que tienen un centro de interés en su territorio económico. El territorio económico, aunque se compone esencialmente del territorio geográfico, no coincide exactamente con él y puede dividirse en territorios regionales y en el territorio extra-regio. El territorio regional incluye: la región que es parte del territorio geográfico del país y cualquiera de las zonas libres, incluyendo almacenes de depósito y fábricas bajo control aduanero en la región. El territorio extra-regio está integrado por las partes del territorio económico del país que no pueden ser asignadas directamente a una región, como el espacio aéreo nacional, la plataforma continental en aguas internacionales, embajadas, bases militares o científicas, o los depósitos de petróleo o gas natural, etc. en aguas internacionales explotados por unidades residentes en el territorio.

En lo referente a las unidades, hay que distinguir entre la Unidad de Actividad Económica a nivel local (UAE local), para el análisis de los flujos existentes en el proceso de producción y utilización de los bienes y servicios, y la unidad institucional para el análisis de los flujos que afectan a la renta, al capital y las operaciones financieras. La residencia regional de una UAE local puede determinarse sin ambigüedad. En el caso de las unidades institucionales, las uni-regionales tampoco plantean problemas de adscripción a una región concreta pero, en el caso de las multi-regionales, algunas de las operaciones que realizan no son conceptual ni estrictamente regionalizables. Consecuentemente, los saldos de las unidades multi-regionales no pueden determinarse sin ambigüedad en el ámbito regional.

En lo que respecta al método de regionalización, pueden seguirse métodos de tipo ascendente, descendente o mixtos. El método ascendente implica el uso de información sobre las unidades que son residentes en la región, estableciendo por suma los valores regionales del agregado que, posteriormente, deben ajustarse al correspondiente valor nacional. El método descendente implica la distribución de la variable nacional entre las regiones por medio de un indicador estrechamente relacionado con la variable objeto de estimación. Los métodos mixtos combinan métodos ascendentes y descendentes en las distintas fases del proceso de estimación. Siempre que sea posible debe utilizarse el método ascendente.

En cuanto a las valoraciones, la producción se valora a precios básicos, es decir, por la cantidad a cobrar por el productor por una unidad de bien o servicio producido, menos cualquier impuesto a pagar y más cualquier subvención a cobrar como consecuencia de la producción o venta, excluyendo asimismo cualquier gasto de transporte facturado de manera separada por el productor. Los productos utilizados como consumo intermedio se valoran a precio de adquisición, es decir, lo que paga el comprador excluido el IVA o impuesto deducible análogo.

Las cuentas regionales de los hogares están basadas en los hogares que son residentes en el territorio regional y los impuestos y subvenciones sobre los productos y las importaciones, así como el IVA, que se regionalizarán utilizando como indicador el Valor Añadido regional valorado a precios básicos.

## **Renta nacional de España y su distribución provincial. Fundación BBVA**

Esta publicación del Servicio de Estudios del Banco Bilbao Vizcaya Argentaria se viene realizando desde 1957 y supuso un hito fundamental en el conocimiento de la economía de las provincias españolas, ya que fue el primero en llevar a cabo un análisis exhaustivo y pormenorizado de la distribución del producto y de la renta de las provincias, con una amplia desagregación sectorial. En 1978 se publica un análisis en el que se homogeneizaba y hacía comparable todo lo publicado hasta ese momento.

El estudio *Renta nacional de España y su distribución provincial* sigue una metodología adaptada al SEC-REG que forma parte, en el ámbito regional, del SEC (Sistema Europeo de Cuentas económicas integradas).

Las fuentes estadísticas en las que se apoyan las estimaciones de los resultados que contiene esta investigación son, aparte de la Contabilidad nacional de España, documento fundamental de la economía española, la Contabilidad regional de España y otra serie de fuentes referentes a los distintos sectores de actividad.

Para el cálculo de la producción y del VAB del sector agrario se dispone para cada comunidad autónoma del cálculo de la evolución de las macromagnitudes agrarias que anualmente elaboran las correspondientes consejerías de agricultura. Los datos de empleo agrario proceden de la Encuesta de Población Activa (EPA), del registro de afiliación a la Seguridad Social (Régimen especial agrario), de las estimaciones de las consejerías de agricultura y de las que figuran en la Contabilidad regional de España.

La elaboración de los datos de producción pesquera proceden de las direcciones de pesca de las comunidades autónomas y los datos de empleo proceden de la afiliación a la Seguridad Social (Régimen especial del mar).

Las estadísticas de producción industrial proceden de la Encuesta industrial de empresas realizada por el INE y de la Contabilidad regional de España, completándose con los datos de las estadísticas específicas que elabora el Ministerio de Industria y Energía, la Estadística de salarios del INE, los datos de la EPA y los de afiliación a la Seguridad Social (Subdirección General de Estadística del Ministerio de Trabajo y Seguridad Social).

En cuanto al sector de la construcción, el valor de la obra realizada se estima a partir de los datos de empleo de la EPA y la afiliación a la Seguridad Social, las Estadísticas de construcción de viviendas (Dirección General de la Vivienda, Urbanismo y Arquitectura), la Encuesta Coyuntural de la Industria de la Construcción (ECIC), la Estadística de consumo de cemento (Agrupación de Fabricantes de Cemento de España, OFICEMEN) y las estimaciones de la Asociación de Empresas Constructoras de Ámbito Nacional, SEOPAN.

La estimación del sector servicios ofrece una mayor dificultad. La información estadística básica del sector es muy escasa. Aparte del sector Financiero, del de Transportes y comunicaciones, del sector de Administraciones públicas y del de Turismo (hostelería), no existe otra información de base que la relacionada con la ocupación (EPA y Seguridad Social) y, aunque insuficientemente desarrollada, la Estadística de salarios. La aplicación de ratios adecuados, según las Tablas input-output, en relación con las estimaciones de la Contabilidad regional de España, hacen posible la elaboración de los cuadros de aquellas ramas con una base estadística más débil y menos segura.

## **Estadística sobre las actividades de investigación científica y desarrollo tecnológico (I+D). INE**

Ver capítulo 3.

# Conceptos y definiciones

## 19.1. Producción

### Gasto en consumo final

Consiste en el gasto realizado por las unidades residentes (hogares, administraciones públicas e instituciones sin fines de lucro) en bienes y servicios, que se utilizan para satisfacer directamente las necesidades o carencias individuales (gasto en consumo individual), o las necesidades colectivas de los miembros de la comunidad (gasto en consumo colectivo).

### Gasto en consumo individual

Es el gasto realizado por los hogares, las instituciones sin fines de lucro y determinados gastos de las administraciones públicas (Educación, Sanidad, Seguridad social y Asistencia social, y Servicios deportivos, recreativos y culturales).

### Gasto en consumo colectivo

Está formado por las restantes partidas de gasto en consumo de las administraciones públicas (seguridad y defensa, mantenimiento de la ley y el orden, desarrollo de las infraestructuras, etc.).

### Formación Bruta de Capital (FBC)

Comprende el gasto de las empresas y administraciones en bienes de capital, ya sean éstos de carácter material (edificaciones, maquinaria, vehículos, equipos informáticos, etc.) o inmaterial (software informático, prospecciones mineras y petroleras, originales de obras literarias o artísticas, etc.), y de las familias en viviendas nuevas. Asimismo, también incluye la variación de las existencias acumuladas por las empresas a lo largo del período de referencia.

### Servicios de Intermediación Financiera Medidos Indirectamente (SIFMI)

Bajo esta denominación, se hace referencia a la producción de los servicios de intermediación financiera que no se cobran de forma explícita, y se mide como diferencia entre el total de las rentas de la propiedad recibidas por la entidad que presta el servicio y el total de los intereses pagados por ella, excluyendo el valor de cualquier renta obtenida por la inversión de sus propios fondos.

### Remuneración de asalariados

Comprende toda la remuneración en efectivo y en especie que pagan los empleadores a sus asalariados como contrapartida del trabajo realizado por éstos. Está compuesta, por tanto, por los sueldos y salarios brutos y las cotizaciones sociales a cargo de los empleadores.

### Consumo de capital fijo

Es el valor de las cantidades destinadas a cubrir la depreciación del capital fijo, a fin de mantener el nivel productivo, reemplazando la parte de capital que se incorpora al producto final.

### Excedente Bruto de Explotación (EBE)

Corresponde al Valor Añadido Bruto (VAB) a precios de mercado, una vez deducidos los impuestos netos ligados a la producción percibidos por las administraciones públicas (impuestos ligados a la producción menos subvenciones de explotación) y la Remuneración de asalariados. Comprende todas las demás rentas generadas por el proceso de producción, así como el consumo de capital fijo.

De acuerdo con la nueva metodología del Sistema Europeo de Cuentas (SEC-95), el EBE se calcularía como diferencia entre el VAB a precios básicos y la Remuneración de asalariados, los otros impuestos netos sobre la producción y las rentas mixtas.

### Impuestos sobre la producción y las importaciones

Son pagos obligatorios de las unidades de producción recaudados por las administraciones públicas, que gravan la producción de bienes y servicios o la utilización de factores de producción; estos impuestos se pagan independientemente de la realización de beneficios de explotación.

Los impuestos sobre la producción y las importaciones se dividen en:

- Impuestos sobre los productos que se pagan por cada unidad producida o distribuida de un determinado bien o servicio (IVA, aranceles, impuestos especiales, tasas de juego, etc.).
- Otros impuestos sobre la producción que gravan el ejercicio de una actividad productiva independientemente de la

cantidad o del valor de los bienes y servicios producidos o vendidos (impuestos de actividades económicas, impuestos de bienes inmuebles, etc.).

### Producto Interior Bruto (PIB)

Puede definirse según tres enfoques:

- Desde la *demanda*: es la suma de los Empleos finales menos las Importaciones; es decir, la suma del gasto del Consumo final, más la Formación bruta de capital, más las Exportaciones, menos las Importaciones.
- Desde la *oferta*: es la suma de los valores añadidos brutos de todas las ramas de actividad, a precios básicos, más los impuestos netos sobre los productos.
- Desde la *renta*: es la suma de la Remuneración de los asalariados, el Excedente bruto de explotación, la Renta mixta bruta y los Impuestos netos sobre la producción y las Importaciones de todas las ramas de actividad.

### Subvenciones

Son transferencias corrientes que las administraciones públicas efectúan a las unidades residentes que producen bienes y servicios destinados a la venta, con el fin de influir en los precios y/o permitir una remuneración adecuada de los factores de producción.

Análogamente a lo que se ha indicado para los impuestos, las subvenciones se dividen en subvenciones a los productos y otras subvenciones a la producción.

### Valor Añadido Bruto (VAB)

Es el resultado final de la actividad de producción de las unidades productoras residentes. Se corresponde con la producción total de bienes y servicios de la economía menos el total de consumos intermedios utilizados en el conjunto de los procesos productivos.

Esta macromagnitud, como el resto de macromagnitudes, se presenta valorada a precios de mercado (VABpm) y al coste de los factores (VABcf). Cuando en la valoración de la producción de los bienes y servicios se incluyen los impuestos ligados a la producción excluido el IVA, y se excluyen las subvenciones de explotación, se está haciendo referencia al VAB a precios de mercado. Para pasar al VAB a coste de factores habría que deducir los impuestos ligados a la producción e incluir las subvenciones:

$VABpm = VABcf + \text{impuestos ligados a la producción} - \text{subvenciones de explotación}$ .

A estos dos criterios de valoración del VAB se les une un tercero definido en el nuevo Sistema Europeo de Cuentas (SEC-95), el Valor Añadido Bruto a precios básicos. Esta valoración, a diferencia de los precios de mercado, no incluye los impuestos netos sobre el producto excluido el IVA.

### Rentas mixtas

Comprende este agregado los beneficios de empresarios y trabajadores autónomos agrícolas, las rentas de profesionales liberales y servicios personales, así como los beneficios del resto de los empresarios y trabajadores independientes no agrícolas.

### Saldo exterior

Se obtiene como diferencia entre las exportaciones y las importaciones de bienes y servicios.

### Consumo final de las familias sobre el territorio económico

El consumo final representa el valor de los bienes y servicios utilizados para la satisfacción directa de las necesidades humanas individuales.

El territorio económico, aunque se compone esencialmente del territorio geográfico, no coincide exactamente con él y puede dividirse en territorios regionales y en el territorio extra-regio. El territorio regional incluye: la región que es parte del territorio geográfico del país y cualquiera de las zonas libres, incluyendo almacenes de depósito y fábricas bajo control aduanero en la región. El territorio extra-regio está integrado por las partes del territorio económico del país que no pueden ser asignadas directamente a una región, como el espacio aéreo nacional, la plataforma continental en aguas internacionales, embajadas, bases militares o científicas, o los depósitos de petróleo o gas natural, etc. en aguas internacionales explotados por unidades residentes en el territorio.

### Renta bruta disponible de los hogares

Cuantifica la renta de que disponen las familias para gastar o ahorrar, una vez eliminado el efecto de los impuestos que gravan las rentas familiares, pero incorporando a su vez las transferencias recibidas por las familias procedentes de sector público (efecto redistributivo) y del exterior. Es decir, se trata de la suma de las rentas directas (sueldos y salarios, rentas mixtas, intereses y dividendos y rentas inmobiliarias), más las transferencias, tanto del sector público (prestaciones sociales) como del sector exterior. El hecho de que no se deduzcan las inversiones realizadas por las familias (e instituciones privadas no lucrativas) en capital fijo, hace que la renta disponible así determinada sea bruta.

### Producto Interior Bruto (PIB) regional (a precios de mercado)

Equivale al Producto Interior Bruto al coste de factores, al que se le han añadido los impuestos indirectos totales netos de subvenciones. La imposición indirecta equivale al conjunto de los impuestos indirectos soportados por las empresas y hogares residentes, con independencia del lugar de su recaudación.

## 19.2. Renta

### Cotizaciones sociales ficticias

Es la contrapartida contable de las prestaciones sociales que se encuentran fuera del sistema de la Seguridad Social.

### Distribución funcional de la renta

Desde la perspectiva del ingreso, se contempla la producción como la suma de las rentas de los distintos factores que intervienen en el proceso productivo, es decir, se contempla la

producción en su vertiente distributiva a través de la llamada Distribución funcional de la renta. Los agregados aquí considerados son las rentas del trabajo, las rentas mixtas, las rentas de capital y las rentas del sector público.

#### **Rentas de capital**

Comprende el conjunto de beneficios no distribuidos (retenidos) por las sociedades y empresas (ahorro de las empresas), las rentas de alquiler (incluyendo las imputadas a viviendas utilizadas por sus propietarios), y los intereses y dividendos distribuidos por las sociedades y empresas.

#### **Renta familiar bruta disponible**

Evalúa las rentas dinerarias percibidas por las familias (incluidas las instituciones no lucrativas), tanto de origen directo como procedentes de transferencias y prestaciones sociales, después del pago de los impuestos directos y de las cotizaciones a la Seguridad Social. Incluye el consumo de capital fijo.

#### **Rentas del sector público**

Se contempla bajo esta denominación el conjunto de los impuestos directos sobre las sociedades y empresas.

#### **Rentas del trabajo**

Es el coste del factor trabajo y engloba el conjunto de los pagos realizados bajo este concepto por los empleadores, incluyendo las cotizaciones a la Seguridad Social. Se desglosa este agregado para cada uno de los sectores productivos, detallando además las rentas del trabajo de los no residentes (transferencias desde la perspectiva de la producción), así como otras rentas del trabajo donde se engloban las aportaciones voluntarias, trabajos no computados, indemnizaciones por despido, trabajos ocasionales, comisiones, etc.

#### **Valores per cápita**

Son los valores medios por habitante residente. Se utiliza en los tres principales agregados: Producción bruta, Renta interior neta (renta total) y Renta familiar disponible (bruta), para realizar comparaciones.



## 19. Grandes cifras de la economía andaluza

### 19.1. Producción

#### 19.1.1. Evolución del producto interior bruto a precios de mercado y sus componentes en Andalucía. Años 1995-2000 (precios corrientes) (miles de euros)

		1995	1996	1997	1998 <sup>a</sup>	1999 <sup>a</sup>	2000 <sup>b</sup>
<b>Demanda</b>							
1=2+3+4	Gasto en consumo final	52.634.663	55.583.817	58.607.052	62.632.125	67.706.297	72.705.263
2	Gasto en consumo individual (hogares)	40.502.170	42.770.287	45.334.457	48.622.539	52.717.272	56.587.805
3	Gasto en consumo individual (AA.PP. e ISFLSH) <sup>c</sup>	8.123.778	8.604.931	8.782.938	9.200.323	9.897.728	10.488.747
4	Gasto en consumo colectivo	4.008.715	4.208.599	4.489.657	4.809.263	5.091.297	5.628.711
5	Formación bruta de capital	15.678.032	16.017.447	17.059.322	19.123.518	21.938.280	25.423.082
6=1+5	Demanda interna	68.312.695	71.601.265	75.666.374	81.755.643	89.644.577	98.128.345
7	Saldo exterior	-9.928.401	-9.732.724	-9.633.215	-10.771.684	-12.306.194	-13.956.683
<b>8=6+7</b>	<b>Producto Interior Bruto (PIB) a precios de mercado</b>	<b>58.384.293</b>	<b>61.868.541</b>	<b>66.033.159</b>	<b>70.983.959</b>	<b>77.338.383</b>	<b>84.171.662</b>
<b>Oferta</b>							
1	Valor añadido bruto a precios básicos de las ramas primarias	4.326.626	5.005.746	5.249.421	5.109.392	5.047.935	4.687.957
2	Valor añadido bruto a precios básicos de las ramas industriales	8.833.892	8.795.704	9.503.848	10.111.508	10.637.353	11.850.247
3	Valor añadido bruto a precios básicos de la construcción	4.972.828	4.953.446	5.274.248	6.027.182	7.273.603	8.696.091
4	Valor añadido bruto a precios básicos de las ramas de servicios	37.768.713	40.260.046	42.763.536	45.885.778	49.539.656	53.490.761
5	Servicios de Intermediación Financiera Medidos Indirectamente (SIFMI)	-2.380.687	-2.354.747	-2.505.217	-2.624.797	-2.628.997	-2.861.567
6	Impuestos menos subvenciones sobre los productos excluido el IVA	1.222.825	1.357.049	1.531.589	1.837.835	2.072.899	2.180.478
7	IVA	3.640.096	3.851.298	4.215.733	4.637.061	5.395.934	6.127.695
<b>8=1+2+3+4+5+6+7</b>	<b>Producto Interior Bruto (PIB) a precios de mercado</b>	<b>58.384.293</b>	<b>61.868.541</b>	<b>66.033.159</b>	<b>70.983.959</b>	<b>77.338.383</b>	<b>84.171.662</b>
<b>Renta</b>							
1	Remuneración de asalariados	25.901.723	27.667.340	28.953.084	31.126.891	33.685.321	36.519.961
2	Excedente de explotación bruto	20.223.552	21.405.984	23.945.905	25.731.703	28.033.517	30.638.116
3	Renta mixta	7.029.468	7.233.385	6.971.043	7.157.670	7.636.663	8.163.821
4	Impuestos netos sobre la producción e importaciones	5.229.551	5.561.832	6.163.127	6.967.696	7.982.881	8.849.765
<b>5=1+2+3+4</b>	<b>Producto Interior Bruto (PIB) a precios de mercado</b>	<b>58.384.293</b>	<b>61.868.541</b>	<b>66.033.159</b>	<b>70.983.959</b>	<b>77.338.383</b>	<b>84.171.662</b>

FUENTE: IEA. Contabilidad regional anual de Andalucía. Base 1995. Serie 1995-2000

<sup>a</sup>Datos provisionales.

<sup>b</sup>Datos avance.

<sup>c</sup>AA.PP.: Administraciones Públicas. ISFLSH: Institución sin fines de lucro al servicio de los hogares.

## 19. Grandes cifras de la economía andaluza

### 19.1.2. Evolución del producto interior bruto a precios de mercado y sus componentes en Andalucía. Años 1995-2000 (precios constantes. Base 1995) (miles de euros)

		1995	1996	1997	1998 <sup>a</sup>	1999 <sup>a</sup>	2000 <sup>b</sup>
<b>Demanda</b>							
1=2+3+4	Gasto en consumo final	52.634.663	53.666.156	55.600.787	58.339.031	61.682.594	64.333.743
2	Gasto en consumo individual (hogares)	40.502.170	41.273.130	42.885.247	45.187.932	48.007.136	50.127.510
3	Gasto en consumo individual (AA.PP. e ISFLSH) <sup>c</sup>	8.123.778	8.322.341	8.414.927	8.636.507	9.027.429	9.240.077
4	Gasto en consumo colectivo	4.008.715	4.070.685	4.300.612	4.514.592	4.648.028	4.966.157
5	Formación bruta de capital	15.678.032	15.855.667	16.414.511	18.079.686	20.005.060	21.623.625
6=1+5	Demanda interna	68.312.695	69.521.823	72.015.297	76.418.717	81.687.654	85.957.368
7	Saldo exterior	-9.928.401	-9.331.620	-8.399.483	-9.404.909	-11.230.566	-12.192.893
<b>8=6+7</b>	<b>Producto Interior Bruto (PIB) a precios de mercado</b>	<b>58.384.293</b>	<b>60.190.202</b>	<b>63.615.814</b>	<b>67.013.808</b>	<b>70.457.089</b>	<b>73.764.474</b>
<b>Oferta</b>							
1	Valor añadido bruto a precios básicos de las ramas primarias	4.326.626	5.047.396	5.706.699	5.665.444	5.492.932	5.199.859
2	Valor añadido bruto a precios básicos de las ramas industriales	8.833.892	8.687.197	9.292.983	9.821.418	10.197.247	10.716.644
3	Valor añadido bruto a precios básicos de la construcción	4.972.828	4.837.216	5.031.306	5.671.158	6.647.643	7.407.128
4	Valor añadido bruto a precios básicos de las ramas de servicios	37.768.712	38.938.018	40.626.479	42.512.894	44.362.113	46.338.861
5	Servicios de Intermediación Financiera Medidos Indirectamente (SIFMI)	-2.380.687	-2.284.489	-2.352.637	-2.388.030	-2.307.106	-2.430.117
6	Impuestos menos subvenciones sobre los productos excluido el IVA	1.222.825	1.278.503	1.395.911	1.589.837	1.679.704	1.712.412
7	IVA	3.640.096	3.686.362	3.915.074	4.141.087	4.384.556	4.819.688
<b>8=1+2+3+4+5+6+7</b>	<b>Producto Interior Bruto (PIB) a precios de mercado</b>	<b>58.384.293</b>	<b>60.190.202</b>	<b>63.615.814</b>	<b>67.013.808</b>	<b>70.457.089</b>	<b>73.764.474</b>

FUENTE: IEA. Contabilidad regional anual de Andalucía. Base 1995. Serie 1995-2000

<sup>a</sup>Datos provisionales.

<sup>b</sup>Datos avance.

<sup>c</sup>AA.PP.: Administraciones Públicas. ISFLSH: Institución sin fines de lucro al servicio de los hogares.

### 19.1.3.G. Distribución de la demanda interna en Andalucía. Año 2000<sup>a</sup> (porcentaje)

---

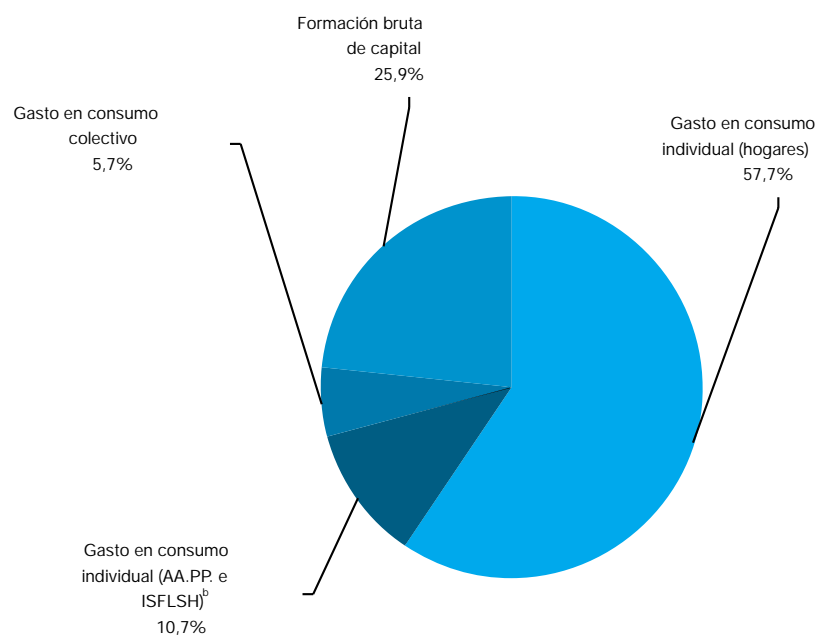

---

FUENTE: IEA. Contabilidad regional anual de Andalucía. Base 1995. Serie 1995-2000

<sup>a</sup>Datos avance.

<sup>b</sup>AA.PP.: Administraciones públicas. ISFLSH: Institución sin fines de lucro al servicio de los hogares.

## 19. Grandes cifras de la economía andaluza

### 19.1.4. Estructura del valor añadido bruto según rama de actividad no homogénea en Andalucía. Año 1995\*

(miles de euros)

	Sueldo y salarios (1)	Cotizaciones sociales (2)	Remuneración de asalariados (3) = (1) + (2)	Otros impuestos netos sobre la producción (4)	Consumo de capital fijo (5)	Excedente neto de explotación (6)
<b>Sector primario</b>	<b>962.647</b>	<b>526.252</b>	<b>1.488.899</b>	<b>-75.475</b>	<b>368.829</b>	<b>1.662.381</b>
Agricultura, ganadería, caza y selvicultura	907.498	506.263	1.413.761	-86.840	352.037	1.563.689
Pesca	55.149	19.990	75.139	11.365	16.792	98.692
<b>Sector industrial</b>	<b>2.860.391</b>	<b>989.675</b>	<b>3.850.066</b>	<b>95.158</b>	<b>967.834</b>	<b>3.365.662</b>
Extractivas	96.643	30.688	127.330	1.611	57.469	41.981
Extracción de productos energéticos	20.452	8.024	28.476	655	12.393	-14.478
Extracción de otros minerales, excepto productos energéticos	76.190	22.664	98.854	956	45.076	56.459
Manufactureras	2.520.086	881.667	3.401.753	64.489	699.572	2.828.754
Industrias de la alimentación, bebidas y tabaco	855.288	277.547	1.132.836	23.884	250.580	1.014.761
Industria textil y de la confección	158.908	63.605	222.513	3.528	25.687	104.907
Industria del cuero y del calzado	21.270	8.018	29.287	307	1.256	13.210
Industria de la madera y del corcho	43.952	23.458	67.410	1.166	4.628	18.247
Industria del papel; edición, artes gráficas y reproducción de soportes grabados	137.439	47.053	184.493	2.218	41.181	179.480
Coquerías, refino de petróleo y tratamiento de combustibles nucleares	94.383	31.187	125.569	12.639	69.032	286.352
Industria química	134.422	43.237	177.659	4.087	57.415	279.819
Industria de la transformación del caucho y materias plásticas	39.114	13.216	52.330	60	12.880	27.592
Industrias de otros productos minerales no metálicos	213.023	75.277	288.299	5.193	59.747	187.179
Metalurgia y fabricación de productos metálicos	199.879	79.538	279.417	3.660	65.757	387.539
Industria de la construcción de maquinaria y equipo mecánico	64.314	25.405	89.719	349	8.576	34.678
Industria de material y equipo eléctrico, electrónico y óptico	98.716	33.579	132.295	908	27.250	108.176
Fabricación de material de transporte	326.482	100.002	426.484	3.504	62.860	160.176
Industrias manufactureras diversas	132.896	60.546	193.442	2.987	12.723	26.637
Energía, gas y agua	243.662	77.320	320.983	29.059	210.793	494.927
Producción y distribución de energía eléctrica, gas y agua	243.662	77.320	320.983	29.059	210.793	494.927
<b>Sector construcción</b>	<b>2.230.140</b>	<b>836.182</b>	<b>3.066.322</b>	<b>111.896</b>	<b>106.469</b>	<b>1.164.299</b>
<b>Sector servicios</b>	<b>13.123.021</b>	<b>4.373.415</b>	<b>17.496.436</b>	<b>235.050</b>	<b>3.514.142</b>	<b>11.454.624</b>
Comercio, hostelería, transporte y comunicaciones	4.164.647	1.719.874	5.884.522	142.488	1.374.821	4.966.716
Comercio, reparación de vehículos de motor, motocicletas y ciclomotores y artículos personales y de uso doméstico	2.571.292	1.102.202	3.673.494	96.066	689.427	3.124.554
Hostelería	547.197	248.573	795.770	32.004	87.411	996.899
Transporte, almacenamiento y comunicaciones	1.046.158	369.100	1.415.257	14.418	597.983	845.263
Finanzas, inmobiliarias, alquileres y servicios a las empresas	1.833.015	535.598	2.368.613	34.240	667.785	5.833.652
Intermediación financiera	1.041.079	287.488	1.328.567	20.963	173.031	1.238.277
Actividades inmobiliarias y de alquiler; servicios empresariales	791.936	248.110	1.040.045	13.276	494.753	4.595.375
Otros servicios	7.125.359	2.117.943	9.243.302	58.322	1.471.536	654.256
Administración pública, defensa y seguridad social obligatoria	1.708.347	508.679	2.217.025	4.243	928.888	-
Educación	2.446.456	747.984	3.194.439	3.865	169.011	48.490
Actividades sanitarias y veterinarias, servicios sociales	2.228.787	684.697	2.913.484	16.299	198.604	316.024
Otras actividades sociales y servicios prestados a la comunidad; servicios personales	443.962	157.165	601.126	33.915	175.033	289.742
Hogares que emplean personal doméstico	297.808	19.419	317.226	-	-	-
<b>Servicios de intermediación financiera medidos indirectamente</b>	<b>-</b>	<b>-</b>	<b>-</b>	<b>-</b>	<b>-</b>	<b>-2.380.687</b>
<b>Total</b>	<b>19.176.199</b>	<b>6.725.524</b>	<b>25.901.723</b>	<b>366.629</b>	<b>4.957.274</b>	<b>15.266.278</b>

FUENTE: IEA. Sistema de cuentas económicas de Andalucía. Marco input-output

\*La clasificación de actividades económicas utilizada es la A-31, incluyéndose los organismos extraterritoriales en el sector de la Administración pública, Defensa y Seguridad social obligatoria.

Renta mixta	VAB a precios básicos	Impuestos netos sobre productos excluido el IVA	VAB a precios de mercado	
(7)	(8)=(3)+(4)+(5)+(6)+(7)	(9)	(10)=(8)+(9)	
<b>881.991</b>	<b>4.326.626</b>	<b>-687.600</b>	<b>3.639.026</b>	<b>Sector primario</b>
851.664	4.094.311	-670.820	3.423.491	Agricultura, ganadería, caza y selvicultura
30.327	232.315	-16.780	215.535	Pesca
<b>555.173</b>	<b>8.833.892</b>	<b>1.792.609</b>	<b>10.626.501</b>	<b>Sector industrial</b>
<b>5.265</b>	<b>233.655</b>	<b>-889</b>	<b>232.766</b>	Extractivas
-	27.046	-944	26.102	Extracción de productos energéticos
5.265	206.610	54	206.664	Extracción de otros minerales, excepto productos energéticos
536.157	7.530.724	1.761.302	9.292.026	Manufactureras
164.990	2.587.051	476.609	3.063.659	Industrias de la alimentación, bebidas y tabaco
62.307	418.941	-15.272	403.670	Industria textil y de la confección
5.012	49.073	16.486	65.558	Industria del cuero y del calzado
22.796	114.246	-6.214	108.032	Industria de la madera y del corcho
33.777	441.149	-2.807	438.342	Industria del papel; edición, artes gráficas y reproducción de soportes grabados
-	493.593	1.244.792	1.738.385	Coquerías, refino de petróleo y tratamiento de combustibles nucleares
15.212	534.192	32.395	566.586	Industria química
9.165	102.028	168	102.196	Industria de la transformación del caucho y materias plásticas
41.332	581.750	-847	580.902	Industrias de otros productos minerales no metálicos
66.159	802.531	-2.266	800.266	Metalurgia y fabricación de productos metálicos
21.540	154.863	859	155.722	Industria de la construcción de maquinaria y equipo mecánico
21.925	290.553	15.218	305.771	Industria de material y equipo eléctrico, electrónico y óptico
13.379	666.402	5.499	671.901	Fabricación de material de transporte
58.563	294.352	-3.318	291.034	Industrias manufactureras diversas
<b>13.751</b>	<b>1.069.513</b>	<b>32.196</b>	<b>1.101.709</b>	Energía, gas y agua
13.751	1.069.513	32.196	1.101.709	Producción y distribución de energía eléctrica, gas y agua
<b>523.842</b>	<b>4.972.828</b>	<b>1.322</b>	<b>4.974.150</b>	<b>Sector construcción</b>
<b>5.068.461</b>	<b>37.768.713</b>	<b>116.494</b>	<b>37.885.207</b>	<b>Sector servicios</b>
3.831.747	16.200.293	69.465	16.269.758	Comercio, hostelería, transporte y comunicaciones
2.717.001	10.300.542	15.789	10.316.331	Comercio, reparación de vehículos de motor, motocicletas y ciclomotores y artículos personales y de uso doméstico
659.833	2.571.917	52.156	2.624.073	Hostelería
454.912	3.327.834	1.521	3.329.355	Transporte, almacenamiento y comunicaciones
610.893	9.515.182	9.742	9.524.924	Finanzas, inmobiliarias, alquileres y servicios a las empresas
50.064	2.810.904	-1.148	2.809.756	Intermediación financiera
560.828	6.704.278	10.890	6.715.168	Actividades inmobiliarias y de alquiler: servicios empresariales
625.822	12.053.238	37.287	12.090.524	Otros servicios
-	3.150.157	-	3.150.157	Administración pública, defensa y seguridad social obligatoria
59.278	3.475.082	-24.377	3.450.705	Educación
321.337	3.765.750	-7.807	3.757.942	Actividades sanitarias y veterinarias, servicios sociales
245.207	1.345.023	69.471	1.414.494	Otras actividades sociales y servicios prestados a la comunidad; servicios personales
-	317.226	-	317.226	Hogares que emplean personal doméstico
-	<b>-2.380.687</b>	<b>-</b>	<b>-2.380.687</b>	<b>Servicios de intermediación financiera medidos indirectamente</b>
<b>7.029.468</b>	<b>53.521.372</b>	<b>1.222.825</b>	<b>54.744.197</b>	<b>Total</b>

## 19. Grandes cifras de la economía andaluza

### 19.1.5. Oferta y renta según rama de actividad en Andalucía. Años 1998-2000

(miles de euros)

	Producción a precios básicos	Consumos intermedios a precios de adquisición	Valor añadido bruto a precios básicos	Remuneración de asalariados	Otros impuestos netos sobre la producción	Excedente de explotación bruto	Renta mixta
<b>Año 1998<sup>a</sup></b>							
Agricultura, ganadería, caza y silvicultura; pesca y acuicultura	8.065.113	2.955.721	5.109.392	1.953.639	-64.362	2.460.755	759.361
Industrias extractivas	639.801	458.662	181.139	145.830	2.218	27.659	5.433
Industria manufacturera	29.328.408	20.575.115	8.753.293	3.895.292	71.412	4.238.039	548.550
Producción y distribución de energía eléctrica, gas y agua	2.932.314	1.755.238	1.177.076	339.422	32.346	799.334	5.974
Construcción	14.717.166	8.689.984	6.027.182	4.028.288	173.236	1.281.165	544.493
Comercio; reparación de vehículos de motor, motocicletas y ciclomotores, y de artículos personales de uso doméstico	18.363.259	5.984.897	12.378.361	4.450.819	113.333	5.086.594	2.727.615
Hostelería	6.873.685	3.516.720	3.356.965	954.882	41.446	1.664.755	695.882
Transporte, almacenamiento y comunicaciones	7.319.438	3.283.323	4.036.115	1.672.965	18.421	1.919.435	425.294
Intermediación financiera	4.425.078	1.241.811	3.183.267	1.523.368	25.970	1.615.713	18.217
Actividades inmobiliarias y de alquiler; servicios empresariales	10.736.122	1.925.657	8.810.465	1.437.110	17.243	6.550.960	805.152
Administración pública, defensa y seguridad social obligatoria	5.221.094	1.439.749	3.781.346	2.661.264	3.961	1.116.122	-
Educación	4.643.654	525.495	4.118.159	3.764.205	4.622	285.998	63.335
Actividades sanitarias y veterinarias, servicios sociales	6.657.718	2.397.816	4.259.902	3.236.763	20.579	704.795	297.765
Otras actividades sociales y de servicios prestados a la comunidad; servicios personales	3.022.887	1.393.801	1.629.085	730.933	32.377	605.177	260.599
Hogares que emplean personal doméstico	332.113	-	332.113	332.113	-	-	-
Servicios de Intermediación Financiera Medidos Indirectamente (SIFMI)	-	2.624.797	-2.624.797	-	-	-2.624.797	-
<b>Total</b>	<b>123.277.850</b>	<b>58.768.787</b>	<b>64.509.063</b>	<b>31.126.891</b>	<b>492.800</b>	<b>25.731.703</b>	<b>7.157.670</b>
<b>Año 1999<sup>a</sup></b>							
Agricultura, ganadería, caza y silvicultura; pesca y acuicultura	7.851.946	2.804.012	5.047.935	1.951.793	-76.577	2.414.412	758.307
Industrias extractivas	721.213	437.235	283.978	158.288	2.084	117.761	5.845
Industria manufacturera	31.382.953	22.235.706	9.147.246	4.109.296	76.237	4.391.014	570.698
Producción y distribución de energía eléctrica, gas y agua	2.992.315	1.786.186	1.206.129	340.483	35.508	824.632	5.506
Construcción	17.609.873	10.336.270	7.273.603	4.832.664	181.261	1.617.923	641.754
Comercio; reparación de vehículos de motor, motocicletas y ciclomotores, y de artículos personales de uso doméstico	20.073.355	6.477.310	13.596.045	4.922.692	119.585	5.653.230	2.900.538
Hostelería	7.553.458	3.745.196	3.808.262	1.054.500	44.965	1.911.017	797.780
Transporte, almacenamiento y comunicaciones	8.095.895	3.797.916	4.297.979	2.002.048	18.174	1.846.840	430.916
Intermediación financiera	4.455.167	1.198.857	3.256.310	1.326.200	26.294	1.884.640	19.177
Actividades inmobiliarias y de alquiler; servicios empresariales	11.876.285	2.228.573	9.647.712	1.640.856	19.943	7.145.367	841.547
Administración pública, defensa y seguridad social obligatoria	5.502.446	1.516.317	3.986.129	2.805.387	4.428	1.176.313	-
Educación	4.943.815	584.131	4.359.684	3.987.476	5.180	296.457	70.570
Actividades sanitarias y veterinarias, servicios sociales	7.034.782	2.568.518	4.466.264	3.411.149	22.719	717.330	315.067
Otras actividades sociales y de servicios prestados a la comunidad; servicios personales	3.247.920	1.486.536	1.761.384	782.602	34.247	665.578	278.957
Hogares que emplean personal doméstico	359.887	-	359.887	359.887	-	-	-
Servicios de Intermediación Financiera Medidos Indirectamente (SIFMI)	-	2.628.997	-2.628.997	-	-	-2.628.997	-
<b>Total</b>	<b>133.701.310</b>	<b>63.831.761</b>	<b>69.869.549</b>	<b>33.685.321</b>	<b>514.047</b>	<b>28.033.517</b>	<b>7.636.663</b>
<b>Año 2000<sup>b</sup></b>							
Agricultura, ganadería, caza y silvicultura; pesca y acuicultura	7.552.367	2.864.410	4.687.957	2.015.457	-90.866	2.057.844	705.521
Industrias extractivas	816.124	409.533	406.590	165.158	2.047	233.337	6.048
Industria manufacturera	37.085.821	26.787.840	10.297.980	4.319.341	80.311	5.289.346	608.982
Producción y distribución de energía eléctrica, gas y agua	3.311.875	2.166.199	1.145.676	332.898	40.672	766.593	5.514
Construcción	20.148.657	11.452.566	8.696.091	5.624.825	188.257	2.119.950	763.059
Comercio; reparación de vehículos de motor, motocicletas y ciclomotores, y de artículos personales de uso doméstico	21.862.548	7.022.884	14.839.664	5.447.986	133.313	6.166.572	3.091.794
Hostelería	8.513.020	4.253.854	4.259.165	1.190.249	49.311	2.147.083	872.523
Transporte, almacenamiento y comunicaciones	8.660.917	4.279.974	4.380.942	1.985.436	18.276	1.954.309	422.921
Intermediación financiera	4.956.941	1.344.526	3.612.415	1.400.177	27.875	2.165.648	18.714
Actividades inmobiliarias y de alquiler; servicios empresariales	12.811.557	2.406.804	10.404.754	1.846.015	21.951	7.590.435	946.352
Administración pública, defensa y seguridad social obligatoria	6.115.596	1.744.589	4.371.006	3.076.259	4.755	1.289.992	-
Educación	5.251.267	630.450	4.620.817	4.229.609	5.406	310.269	75.534
Actividades sanitarias y veterinarias, servicios sociales	7.546.828	2.724.930	4.821.897	3.677.792	26.231	762.634	355.240
Otras actividades sociales y de servicios prestados a la comunidad; servicios personales	3.337.472	1.535.226	1.802.247	830.905	34.052	645.670	291.620
Hogares que emplean personal doméstico	377.854	-	377.854	377.854	-	-	-
Servicios de Intermediación Financiera Medidos Indirectamente (SIFMI)	-	2.861.567	-2.861.567	-	-	-2.861.567	-
<b>Total</b>	<b>148.348.842</b>	<b>72.485.353</b>	<b>75.863.489</b>	<b>36.519.961</b>	<b>541.592</b>	<b>30.638.116</b>	<b>8.163.821</b>

FUENTE: IEA. Contabilidad regional anual de Andalucía. Base 1995. Serie 1995-2000

<sup>a</sup>Datos provisionales.

<sup>b</sup>Datos avance.

### 19.1.6. Evolución de las macromagnitudes económicas. Años 1995-2001

(millones de euros)

	1995	1996	1997	1998 <sup>a</sup>	1999 <sup>a</sup>	2000 <sup>b</sup>	2001 <sup>c</sup>
<b>Andalucía</b>							
Producto Interior Bruto a precios de mercado <sup>d</sup>	58.704	60.351	63.479	65.784	68.698	71.769	74.182
Valor añadido bruto a precios básicos <sup>d</sup>	54.108	55.576	58.318	60.259	62.751	65.495	67.777
Remuneración de asalariados	28.292	30.389	32.121	34.012	36.751	39.751	..
Renta disponible bruta de los hogares	43.335	46.189	48.352	50.951	53.760	56.581	..
Gasto en consumo final de los hogares	38.688	40.978	43.294	46.081	50.029	53.689	..
Gasto en consumo final de los hogares interior	40.938	43.582	46.465	49.829	54.303	58.804	..
<b>España</b>							
Producto Interior Bruto a precios de mercado <sup>d</sup>	437.787	448.457	466.513	486.744	506.846	527.613	542.166
Valor añadido bruto a precios básicos <sup>d</sup>	403.516	412.974	428.583	445.865	462.970	481.495	495.353
Remuneración de asalariados	218.493	231.028	245.977	263.886	283.041	304.535	..
Renta disponible bruta de los hogares	300.595	317.070	332.543	350.442	368.964	389.939	..
Gasto en consumo final de los hogares	258.647	273.561	289.675	309.279	331.825	356.225	..
Gasto en consumo final de los hogares interior	274.441	290.864	309.509	331.699	357.182	384.113	..

FUENTE: INE. Contabilidad regional de España. Base 1995. Serie 1995-2001

<sup>a</sup>Datos provisionales.

<sup>b</sup>Datos avance.

<sup>c</sup>Primera estimación.

<sup>d</sup>Precios constantes.

### 19.1.7.G. Valor añadido bruto a precios básicos según rama de actividad. Año 2000<sup>a</sup>

(precios corrientes) (porcentaje)

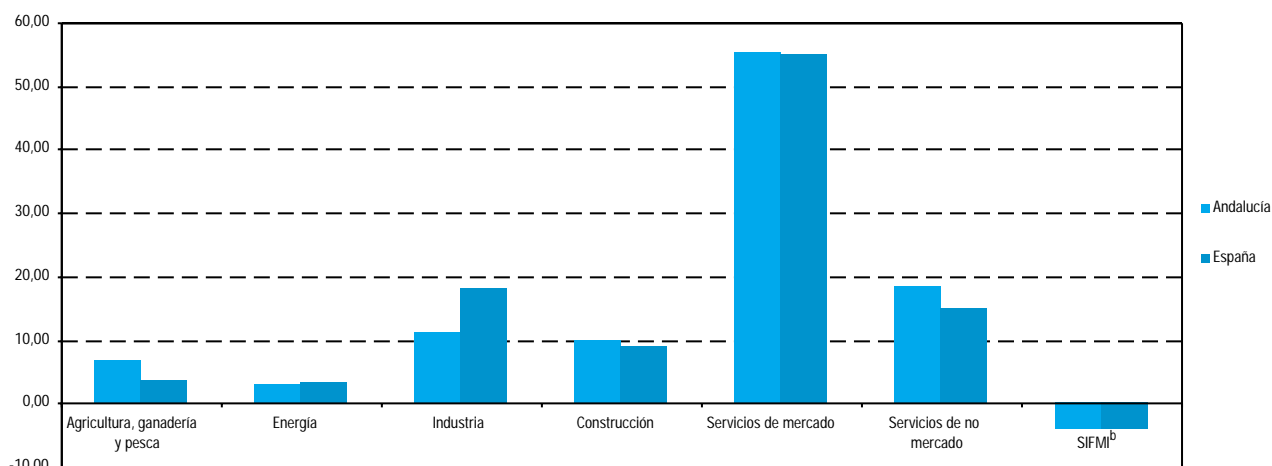

Valor añadido total en Andalucía: 74.040.905 miles de euros  
 Valor añadido total en España: 549.563.000 miles de euros

FUENTE: INE. Contabilidad regional de España. Base 1995. Serie 1995-2001

<sup>a</sup>Datos avance.

<sup>b</sup>Servicios de Intermediación Financiera Medidos Indirectamente.

## 19. Grandes cifras de la economía andaluza

### 19.1.8. Valor añadido bruto a precios básicos según rama de actividad por provincia. Años 1998-2000 (precios corrientes) (miles de euros)

	Andalucía	Almería	Cádiz	Córdoba	Granada	Huelva	Jaén	Málaga	Sevilla	España
<b>Año 1998<sup>a</sup></b>										
Agricultura, ganadería y pesca	5.618.924	812.720	645.621	763.177	536.989	434.420	1.000.172	606.717	819.108	21.167.000
Energía	1.992.652	85.845	350.971	285.918	93.751	132.093	79.386	147.628	817.060	17.691.000
Industria	7.435.529	287.244	1.689.718	774.345	423.350	691.232	824.066	792.384	1.953.190	91.361.000
Construcción	5.242.356	420.710	675.872	480.508	658.974	339.806	466.661	1.129.047	1.070.778	36.875.000
Servicios de mercado	34.618.306	2.847.188	4.574.099	3.259.247	3.809.575	2.002.662	2.534.681	7.347.531	8.243.323	260.655.000
Servicios de no mercado	12.085.590	785.751	1.911.119	1.210.884	1.345.895	731.872	981.107	1.853.377	3.265.585	72.123.000
Servicios de intermediación financiera medidos indirectamente	-2.581.132	-201.867	-379.402	-260.993	-264.632	-166.907	-226.780	-457.587	-622.964	-19.241.000
<b>Total</b>	<b>64.412.225</b>	<b>5.037.591</b>	<b>9.467.998</b>	<b>6.513.086</b>	<b>6.603.902</b>	<b>4.165.178</b>	<b>5.659.293</b>	<b>11.419.097</b>	<b>15.546.080</b>	<b>480.631.000</b>
<b>Año 1999<sup>a</sup></b>										
Agricultura, ganadería y pesca	5.226.626	850.079	585.317	769.073	497.478	472.258	775.383	580.893	696.145	20.000.000
Energía	1.963.789	84.917	346.512	281.561	92.590	131.591	77.909	145.853	802.856	17.560.000
Industria	7.712.682	298.510	1.750.735	803.944	438.862	715.936	853.687	822.241	2.028.767	94.664.000
Construcción	6.297.126	504.960	838.514	573.388	803.801	415.944	577.362	1.362.980	1.220.177	41.743.000
Servicios de mercado	37.419.798	3.345.733	4.948.865	3.381.354	4.096.360	2.211.297	2.586.154	7.941.494	8.908.541	279.437.000
Servicios de no mercado	12.797.411	826.165	2.016.083	1.274.504	1.401.884	755.384	1.020.939	1.948.402	3.554.050	76.716.000
Servicios de intermediación financiera medidos indirectamente	-2.562.764	-212.089	-376.284	-254.198	-263.067	-168.743	-211.410	-459.386	-617.587	-19.005.000
<b>Total</b>	<b>68.854.668</b>	<b>5.698.275</b>	<b>10.109.742</b>	<b>6.829.626</b>	<b>7.067.908</b>	<b>4.533.667</b>	<b>5.680.024</b>	<b>12.342.477</b>	<b>16.592.949</b>	<b>511.115.000</b>
<b>Año 2000<sup>b</sup></b>										
Agricultura, ganadería y pesca	5.032.457	823.948	563.332	744.874	539.793	454.121	762.490	511.265	632.634	20.232.000
Energía	2.056.386	88.895	362.961	293.815	96.903	138.812	81.540	152.642	840.818	18.332.000
Industria	8.143.089	315.944	1.845.833	848.563	463.765	754.988	899.332	865.488	2.149.176	99.984.000
Construcción	7.283.638	585.780	1.052.571	652.851	918.622	480.753	675.070	1.561.072	1.356.919	48.246.000
Servicios de mercado	40.817.255	3.743.114	5.579.736	3.657.131	4.504.598	2.483.036	2.702.732	8.558.274	9.588.634	302.549.000
Servicios de no mercado	13.579.705	866.143	2.130.123	1.339.249	1.495.356	792.206	1.067.600	2.058.075	3.830.953	81.514.000
Servicios de intermediación financiera medidos indirectamente	-2.871.625	-239.841	-430.657	-281.384	-299.401	-190.561	-231.065	-511.761	-686.955	-21.294.000
<b>Total</b>	<b>74.040.905</b>	<b>6.183.983</b>	<b>11.103.899</b>	<b>7.255.099</b>	<b>7.719.636</b>	<b>4.913.355</b>	<b>5.957.699</b>	<b>13.195.055</b>	<b>17.712.179</b>	<b>549.563.000</b>

FUENTE: INE. Contabilidad regional de España. Base 1995. Serie 1995-2001

<sup>a</sup>Datos provisionales.

<sup>b</sup>Datos avance.

### 19.1.9. Producto interior bruto a precios de mercado por provincia. Años 1995-2000 (precios corrientes) (miles de euros)

	1995	1996	1997	1998 <sup>a</sup>	1999 <sup>b</sup>	2000 <sup>b</sup>
Almería	4.455.151	4.721.361	5.143.904	5.533.624	6.304.408	6.850.404
Cádiz	8.829.525	9.430.054	9.849.366	10.400.278	11.185.129	12.300.518
Córdoba	6.077.252	6.355.098	6.697.937	7.154.406	7.556.103	8.036.949
Granada	6.211.920	6.559.866	6.873.802	7.254.164	7.819.731	8.551.547
Huelva	3.882.651	4.053.667	4.357.046	4.575.308	5.015.919	5.442.846
Jaén	4.982.673	5.346.513	5.811.736	6.216.543	6.284.216	6.599.734
Málaga	9.835.852	10.619.043	11.521.325	12.543.494	13.655.363	14.617.028
Sevilla	14.428.721	15.304.276	16.246.412	17.076.847	18.357.964	19.620.943
<b>Andalucía</b>	<b>58.703.745</b>	<b>62.389.878</b>	<b>66.501.528</b>	<b>70.754.664</b>	<b>76.178.833</b>	<b>82.019.969</b>

FUENTE: INE. Contabilidad regional de España. Base 1995. Serie 1995-2001

<sup>a</sup>Datos provisionales.

<sup>b</sup>Datos avance.



### 19.1.10.G. Evolución del producto interior bruto a precios de mercado per cápita. Periodo 1987-1999

(precios constantes. Base 1986) (euros)

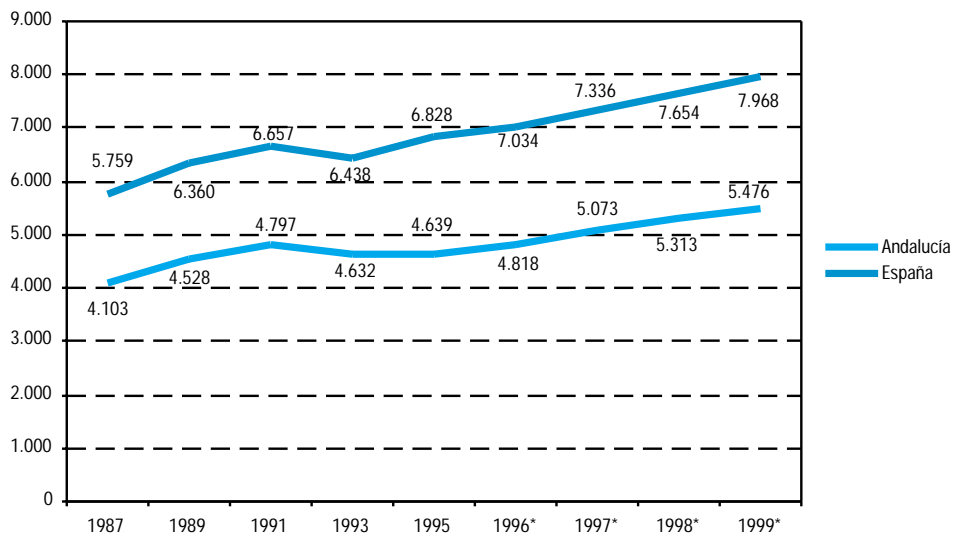

FUENTE: Fundación BBVA. Renta nacional de España y su distribución provincial. Año 1995 y avances 1996-1999

\*Datos avance.

### 19.1.11.G. Producto interior bruto regional a precios de mercado per cápita por provincia. Año 1999\*

(precios corrientes) (euros)

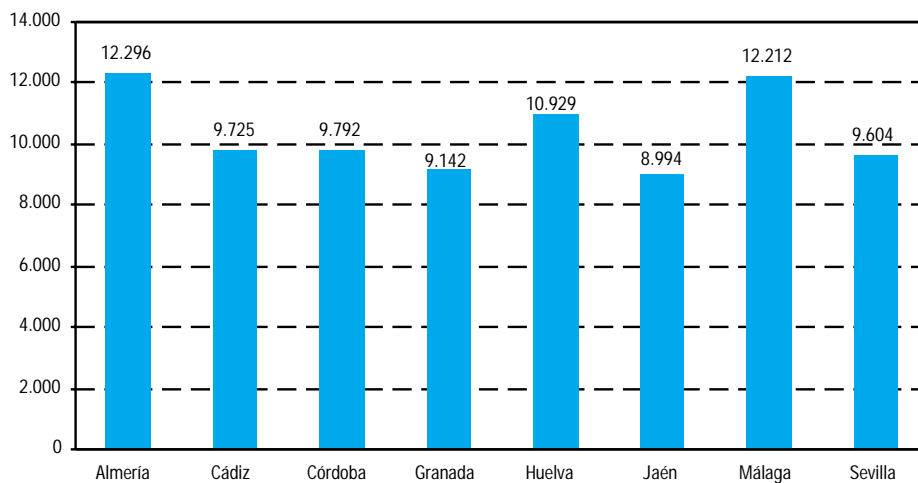

FUENTE: Fundación BBVA. Renta nacional de España y su distribución provincial. Año 1995 y avances 1996-1999

\*Datos avance.

## 19. Grandes cifras de la economía andaluza

### 19.1.12.G. Evolución del gasto de todos los sectores<sup>a</sup> en I+D respecto al producto interior bruto. Años 1987-2001<sup>b</sup> (porcentaje)

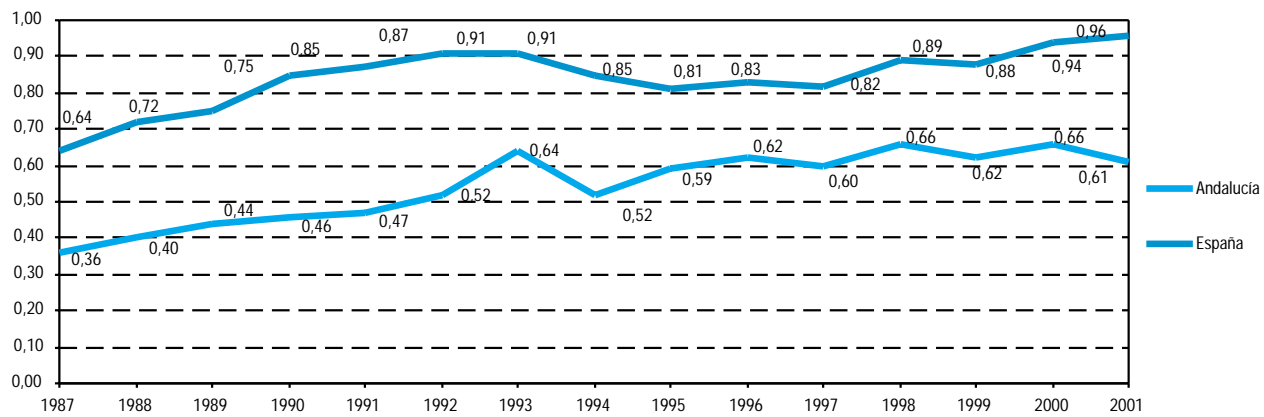

FUENTE: INE. Estadística sobre actividades en investigación científica y desarrollo tecnológico (I+D)

<sup>a</sup>Se refiere a los siguientes sectores: empresas, enseñanza superior, administración pública e instituciones privadas sin fines de lucro.

<sup>b</sup>Estimación provisional del PIBpm para los años 1998 y 1999. Estimación avance del PIBpm para el año 2000. Primera estimación del PIBpm para el año 2001.

## 19.2. Renta

### 19.2.1.G. Remuneración de los asalariados según rama de actividad. Año 2000\* (porcentaje)

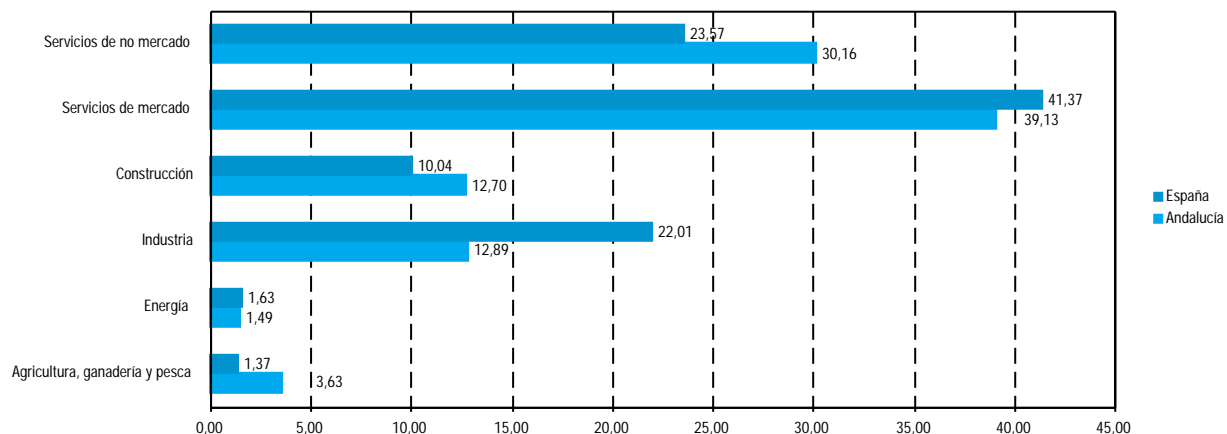

Remuneración de los asalariados total en Andalucía: 39.750.799 miles de euros  
Remuneración de los asalariados total en España: 304.535.000 miles de euros

FUENTE: INE. Contabilidad regional de España. Base 1995. Serie 1995-2001

\*Datos avance.

### 19.2.2.G. Excedente de explotación bruto/renta mixta bruta según rama de actividad. Año 2000\* (porcentaje)

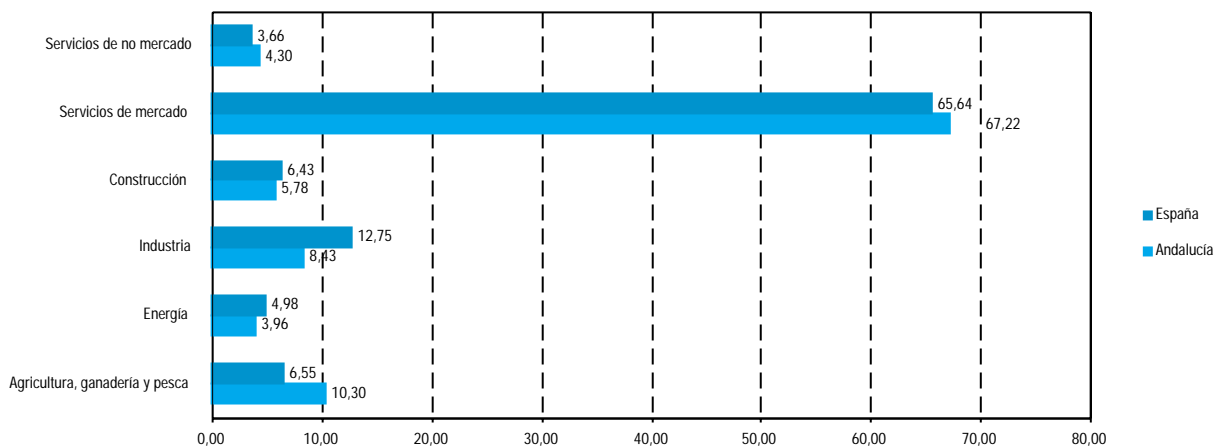

Excedente de explotación bruto/renta mixta bruta total en Andalucía: 36.663.282 miles de euros  
Excedente de explotación bruto/renta mixta bruta total en España: 262.925.000 miles de euros

FUENTE: INE. Contabilidad regional de España. Base 1995. Serie 1995-2001

\*Datos avance.

## 19. Grandes cifras de la economía andaluza

### 19.2.3. Evolución de las cuentas de renta de los hogares en Andalucía. Años 1995-2000

(millones de euros)

	1995	1996	1997	1998 <sup>a</sup>	1999 <sup>a</sup>	2000 <sup>b</sup>
<b>Empleos</b>						
Rentas de la propiedad	2.068	2.074	1.919	1.860	1.926	2.369
Impuestos corrientes sobre la renta, patrimonio, etc.	3.941	4.140	4.158	4.296	4.215	4.537
Cotizaciones sociales efectivas	6.943	7.540	8.108	8.564	9.482	10.713
Cotizaciones sociales imputadas	1.208	1.292	1.324	1.399	1.475	1.561
Otras transferencias corrientes	3.825	4.081	4.128	4.413	4.905	5.172
Renta disponible ajustada bruta	51.666	55.021	57.449	60.749	64.283	..
<b>Total</b>	<b>69.651</b>	<b>74.148</b>	<b>77.086</b>	<b>81.280</b>	<b>86.288</b>	<b>..</b>
<b>Recursos</b>						
Excedente de explotación bruto / Renta mixta bruta	15.000	15.961	16.845	17.835	18.490	19.178
Remuneración de los asalariados	28.402	30.526	32.263	34.121	36.896	39.984
Rentas de la propiedad	3.341	3.516	3.135	2.931	2.799	2.921
Prestaciones sociales distintas de las transferencias sociales en especie	10.727	11.225	11.597	11.920	12.546	13.441
Otras transferencias corrientes	3.849	4.088	4.148	4.675	5.033	5.410
Trasferencias sociales en especie	8.332	8.832	9.097	9.798	10.524	..
<b>Total</b>	<b>69.651</b>	<b>74.148</b>	<b>77.086</b>	<b>81.280</b>	<b>86.288</b>	<b>..</b>

FUENTE: INE. Contabilidad regional de España. Base 1995. Serie 1995-2001

<sup>a</sup>Datos provisionales.

<sup>b</sup>Datos avance.

### 19.2.4.G. Distribución funcional de la renta neta. Año 1995

(porcentaje)

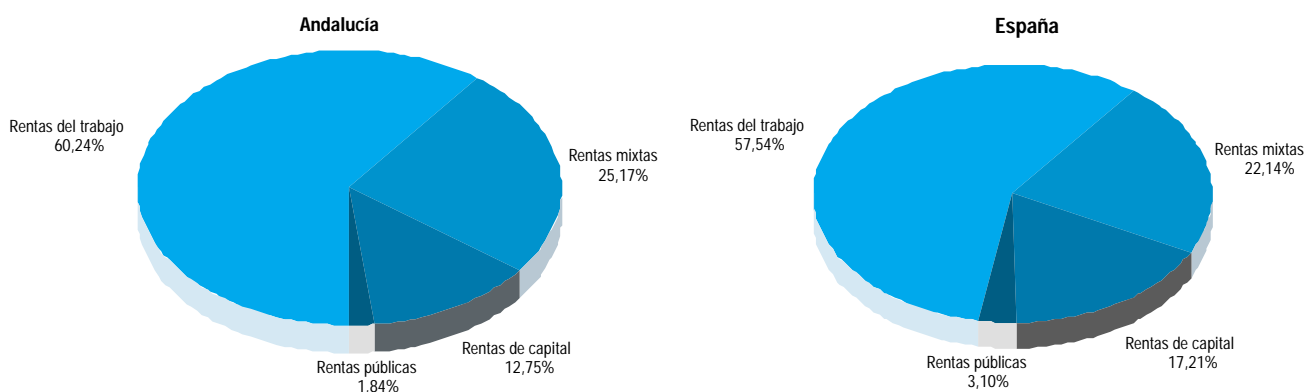

Renta neta total en Andalucía: 46.809.798 miles de euros  
Renta neta total en España: 390.692.384 miles de euros

FUENTE: Fundación BBVA. Renta nacional de España y su distribución provincial. Año 1995 y avances 1996-1999

### 19.2.5. Evolución de la renta familiar bruta disponible per cápita por provincia. Año 1987-1998

(precios corrientes) (euros)

	1987	1989	1991	1993	1995	1996*	1997*	1998*
<b>Andalucía</b>	<b>3.539</b>	<b>4.386</b>	<b>5.334</b>	<b>5.850</b>	<b>6.544</b>	<b>7.093</b>	<b>7.473</b>	<b>7.536</b>
Almería	3.881	4.713	5.733	5.941	6.768	7.121	7.438	9.037
Cádiz	3.486	4.236	4.983	5.653	6.288	6.791	7.093	6.939
Córdoba	3.504	4.429	5.328	5.998	6.456	7.249	7.598	7.897
Granada	3.342	4.249	5.055	5.680	6.113	6.739	7.018	6.973
Huelva	3.613	4.485	5.453	6.250	7.249	7.725	8.265	8.072
Jaén	3.370	4.411	5.585	6.126	6.477	7.364	7.822	7.910
Málaga	3.841	4.653	5.677	6.045	6.716	7.061	7.559	8.151
Sevilla	3.431	4.212	5.215	5.610	6.281	6.694	6.988	6.850
<b>España</b>	<b>4.442</b>	<b>5.499</b>	<b>6.843</b>	<b>7.556</b>	<b>8.298</b>	<b>8.904</b>	<b>9.322</b>	<b>9.926</b>

FUENTE: Fundación BBVA. Renta nacional de España y su distribución provincial. Año 1995 y avances 1996-1999

\*Datos provisionales.