

10. Comercio

Índice del capítulo 10

Fuentes y metodología	415
Conceptos y definiciones	417
10.1 Comercio interior	419
10.1.1. Establecimientos con actividad principal de comercio al por mayor según estrato de empleo por provincia. Año 2002	419
10.1.2. Establecimientos con actividad principal de comercio al por menor según estrato de empleo por provincia. Año 2002	419
10.1.3.G. Evolución de las situaciones de alta en el impuesto de actividades económicas (IAE) en Andalucía. Años 1992-2001	420
10.1.4.G. Evolución de las situaciones de alta en el impuesto de actividades económicas (IAE) según epígrafe en Andalucía. Años 1992-2001	420
10.1.5. Situaciones de alta en el impuesto de actividades económicas (IAE) según epígrafe por provincia. Año 2001	421
10.1.6. Tasas de variación del índice de ventas en grandes superficies de Andalucía. Año 2002	421
10.1.7.G. Evolución del índice de ventas en grandes superficies de Andalucía. Años 1996-2002	422
10.1.8.G. Evolución del índice deflactado de ventas en grandes superficies en Andalucía. Años 1996-2002	422
10.2 Comercio exterior	423
10.2.1.G. Evolución de las exportaciones e importaciones por provincia. Años 1990-2002	423
10.2.2. Exportaciones al extranjero según sección y capítulo por provincia. Años 2001-2002	424
10.2.3. Importaciones del extranjero según sección y capítulo por provincia. Años 2001-2002	428
10.2.4.G. Importaciones y exportaciones andaluzas según grandes grupos. Año 2002	432
10.2.5. Importaciones según origen por provincia. Años 2001-2002	433
10.2.6. Exportaciones según destino por provincia. Años 2001-2002	435
10.2.7.G. Comercio exterior andaluz según origen y destino. Año 2002	437

Fuentes y metodología

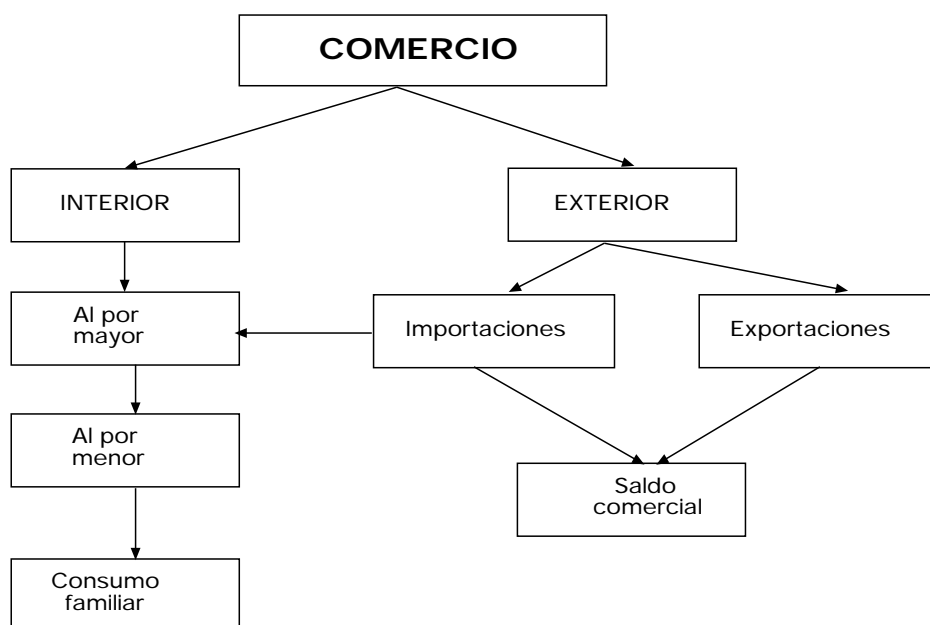

Directorio de establecimientos con actividad económica en Andalucía. IEA

El Directorio se elabora con el objeto de conocer los datos básicos sobre los centros de producción de bienes y servicios existentes en la Comunidad Autónoma de Andalucía. Constituye, por tanto, un marco de referencia para la realización de censos, encuestas por muestreo y elevación de datos, siempre que las unidades investigadas desarrollen una actividad económica.

Consiste en un conjunto organizado de información con datos de identificación, ubicación y clasificación según el número de personas ocupadas y actividad económica desarrollada, de los establecimientos, obtenido a partir de fuentes administrativas y ficheros estadísticos, complementado con otras informaciones procedentes de las operaciones estadísticas propias del IEA.

Índice de ventas en grandes superficies de Andalucía (IVGSA). IEA

El objetivo de este índice, que elabora y publica el IEA, es la obtención de un indicador que mide la variación experimentada en las ventas de las grandes superficies comerciales de Andalucía con relación a un período de referencia que se toma como base. El IVGSA no pretende dar una medición exacta del volumen de ventas sino únicamente mostrar la dirección y la intensidad con que dicha variable se mueve a lo largo del tiempo.

La información que se publica se presenta en dos tablas distintas: por una parte, las series originales de los índices de ventas, y por otra, las tasas de variación de los índices mensuales deflactados, y ambas sobre el mismo mes del año anterior así como sobre los meses transcurridos.

La unidad estadística objeto de investigación es todo establecimiento comercial que cumpla los tres requisitos básicos siguientes:

- que su actividad esté incluida en los epígrafes 52.111 ó 52.112 de la Clasificación Nacional de Actividades Económicas (CNAE 93),

- que su superficie de venta sea superior a tres mil metros cuadrados,

- que comercialice un espectro de productos amplio. Esta restricción tiene por objeto excluir de la población investigada aquellas grandes superficies dedicadas a la venta de productos específicos (como pueden ser concesionarios de automóviles, viveros de plantas, etc.), cuya consideración podría producir oscilaciones no deseadas en el comportamiento del indicador.

Además, sólo son objeto de investigación los establecimientos que desarrollen su actividad comercial en el territorio de la Comunidad Autónoma de Andalucía.

La muestra seleccionada supone la práctica totalidad de los establecimientos incluidos en la población objeto de estudio, por lo que la fiabilidad del indicador queda garantizada.

El año base, es decir, el período de referencia temporal, se fija para el año 1993 y la periodicidad en la elaboración y publicación del IVGSA es mensual.

Estadística de intercambios de bienes entre Estados de la Unión Europea y comercio extracomunitario. Resultados para Andalucía. IEA

El Plan Estadístico Nacional atribuye al Departamento de Aduanas e Impuestos Especiales, de la Agencia Estatal de Administración Tributaria, la competencia de la obtención de las estadísticas de los intercambios de bienes con el comercio entre los estados miembros de la Unión Europea y con países terceros, siguiendo la tradicional asignación de competencias reconocida en el Real Decreto 222/87, de 20 de febrero.

Este registro de operaciones se hacía partiendo del Documento Único Administrativo (DUA), de obligado cumplimiento por parte de los agentes que realizaban operaciones con el exterior. Con la información que se obtenía de este documento, el Departamento de Aduanas e Impuestos Especiales realizaba una Estadística de los intercambios comerciales.

La entrada en vigor del Mercado Único el 1 de enero de 1993 implica la supresión de la mayor parte de los trámites, documentos y controles relacionados con los intercambios de bienes entre Estados de la Unión Europea. Esto ha dado lugar a una nueva forma de registrar las operaciones comerciales entre los países miembros: el sistema INTRASTAT, que fue aprobado por el Reglamento del Consejo nº 3330/91, de 7 de

noviembre de 1991 (Diario Oficial nº L316, de 16 de noviembre de 1991).

El DUA queda exclusivamente para la recogida de datos en el ámbito del comercio con países terceros.

Tras la creación del Mercado Único, se hablará de comercio intracomunitario cuando se haga referencia a los intercambios comerciales entre los países miembros de la Unión Europea. Asimismo, las operaciones realizadas entre dichos países pasan a denominarse expediciones e introducciones en vez de exportaciones e importaciones.

Así pues, exportaciones y expediciones serán todas aquellas operaciones a través de las cuales un producto con origen en Andalucía es vendido al extranjero. Del mismo modo, importaciones e introducciones definen la compra de mercancías elaboradas u originarias del extranjero.

El método INTRASTAT ha determinado una nueva operativa para generar la información del comercio exterior como suma, por un lado, de las importaciones y exportaciones con procedencia o destino en países no comunitarios (países terceros), en los que subsiste la presentación de forma obligatoria de la declaración DUA ante la aduana, y, por otro lado, las introducciones y expediciones intracomunitarias realizadas entre los estados miembros cuyo volumen de operaciones superen un determinado valor establecido anualmente, denominado umbral de asimilación.

Con respecto a la información para las comunidades autónomas, la Estadística de intercambios comerciales ofrece información a este nivel, pero no con el mismo grado de desagregación que para el total nacional.

Para cubrir esta carencia, en nuestra comunidad autónoma se acometió la Estadística de intercambios comerciales de Andalucía con el extranjero cuya difusión se realiza mensualmente a través del *InfoIEA* del mismo nombre.

Esta estadística mide exclusivamente los intercambios comerciales de bienes o mercancías entre Andalucía y el extranjero, al no existir ni aduanas regionales ni el consiguiente registro administrativo que permita recabar la información de las operaciones comerciales interregionales dentro de España.

La fuente básica para la realización de esta estadística es el Fichero territorial de operaciones que el IEA recibe del Departamento de Aduanas e Impuestos Especiales y que registra la Provincia de origen/destino y la Provincia de domicilio fiscal, conceptos que permiten determinar el lugar geográfico desde donde parten o se reciben las mercancías analizadas.

Conceptos y definiciones

10.1. Comercio interior

Personas ocupadas en el establecimiento

Número medio de personas que en el período anual de referencia han participado en la actividad económica que se desarrolla en él a cambio de una remuneración en dinero, o en especie, o de una participación en los beneficios empresariales, no siendo necesario que dicha actividad se desarrolle dentro del local (caso de los instaladores, por ejemplo).

Incluye la mano de obra de cualquier tipo: propietarios, socios activos, ayudas familiares con participación continuada o no, personal asalariado fijo continuo o discontinuo y personal asalariado eventual, aun cuando se hayan producido ausencias temporales del trabajo por cualquier motivo que conlleve una permanencia de la relación laboral tal como enfermedad, permisos, vacaciones, huelga, ocupados si van a volver al trabajo una vez terminado el período de suspensión.

Para las actividades ejercidas a tiempo parcial, actividades de temporada, las ejercidas en períodos inferiores a un año por apertura o cierre del establecimiento dentro del mismo, las ejercidas por asalariados eventuales o fijos discontinuos, se computa como personal ocupado su equivalente en promedio anual, redondeando el valor resultante al entero más próximo.

Establecimiento

Unidad productora de bienes y/o servicios que desarrolla una o más actividades de carácter económico o social, bajo la responsabilidad de un titular o empresa, en un local situado en un emplazamiento fijo y permanente.

Mayoristas

Empresa de comercio que ejercita la actividad comercial al por mayor y que adquiere mercancías en nombre propio y por cuenta propia con habitualidad, para revenderlas a empresas industriales, a otras empresas de comercio o a profesionales.

Minoristas

Empresa de comercio que ejercita la actividad comercial al por menor y que adquiere mercancías en nombre propio y por cuenta propia, y las revende directamente al consumidor final.

10.2. Comercio exterior

TARIC

Clasificación normalizada que atiende a fines estadísticos y administrativos de utilización internacional.

Exportaciones (Expediciones)

Operaciones a través de las cuales un producto con origen en Andalucía es vendido al extranjero (países de la Unión Europea).

Importaciones (Introducciones)

Operaciones mediante las cuales se compran mercancías elaboradas u originarias del extranjero (países de la Unión Europea).

10. Comercio

10.1. Comercio interior

10.1.1. Establecimientos con actividad principal de comercio al por mayor según estrato de empleo por provincia. Año 2002*

	Almería	Cádiz	Córdoba	Granada	Huelva	Jaén	Málaga	Sevilla	Andalucía
Sin empleo asignado	253	345	293	303	184	122	590	584	2.674
0 trabajadores	2	1	11	8	5	3	19	12	61
De 1 a 2 trabajadores	1.069	1.741	1.559	1.595	857	1.071	2.198	2.631	12.721
De 3 a 5 trabajadores	366	610	457	389	242	290	848	1.064	4.266
De 6 a 9 trabajadores	181	277	237	226	118	188	418	513	2.158
De 10 a 19 trabajadores	147	198	158	150	79	99	302	402	1.535
De 20 a 49 trabajadores	84	57	41	75	32	26	111	156	582
De 50 a 99 trabajadores	54	7	7	17	10	2	13	32	142
De 100 a 199 trabajadores	32	1	-	6	4	-	4	1	48
De 200 a 499 trabajadores	14	1	-	-	1	-	-	3	19
De 500 o más trabajadores	1	-	-	-	-	-	-	-	1
Total	2.203	3.238	2.763	2.769	1.532	1.801	4.503	5.398	24.207

FUENTE: IEA. Directorio de establecimientos con actividad económica en Andalucía

*No se han incluido en esta tabla los siguientes grupos de la CNAE, al no poder discernirse entre comercio al por mayor y comercio al por menor: Venta de vehículos de motor (50.1), venta, mantenimiento y reparación de motocicletas y ciclomotores y de sus repuestos y accesorios (50.4).

10.1.2. Establecimientos con actividad principal de comercio al por menor según estrato de empleo por provincia. Año 2002*

	Almería	Cádiz	Córdoba	Granada	Huelva	Jaén	Málaga	Sevilla	Andalucía
Sin empleo asignado	436	924	702	606	394	455	1.335	1.484	6.336
0 trabajadores	3	8	19	5	11	13	25	31	115
De 1 a 2 trabajadores	7.098	14.872	10.206	10.366	6.270	8.489	16.557	20.541	94.399
De 3 a 5 trabajadores	775	1.791	905	992	624	783	2.229	2.591	10.690
De 6 a 9 trabajadores	261	582	407	266	278	227	759	960	3.740
De 10 a 19 trabajadores	196	333	151	174	102	150	532	481	2.119
De 20 a 49 trabajadores	35	81	71	65	23	35	179	146	635
De 50 a 99 trabajadores	7	20	3	4	3	3	9	21	70
De 100 a 199 trabajadores	3	2	4	4	-	4	8	4	29
De 200 a 499 trabajadores	3	14	2	2	1	1	3	9	35
De 500 o más trabajadores	-	1	-	2	1	-	4	5	13
Total	8.817	18.628	12.470	12.486	7.707	10.160	21.640	26.273	118.181

FUENTE: IEA. Directorio de establecimientos con actividad económica en Andalucía

*No se han incluido en esta tabla los siguientes grupos de la CNAE, al no poder discernirse entre comercio al por mayor y comercio al por menor: Venta de vehículos de motor (50.1), venta, mantenimiento y reparación de motocicletas y ciclomotores y de sus repuestos y accesorios (50.4).

10. Comercio

10.1.3.G. Evolución de las situaciones de alta en el impuesto de actividades económicas (IAE) en Andalucía*. Años 1992-2001

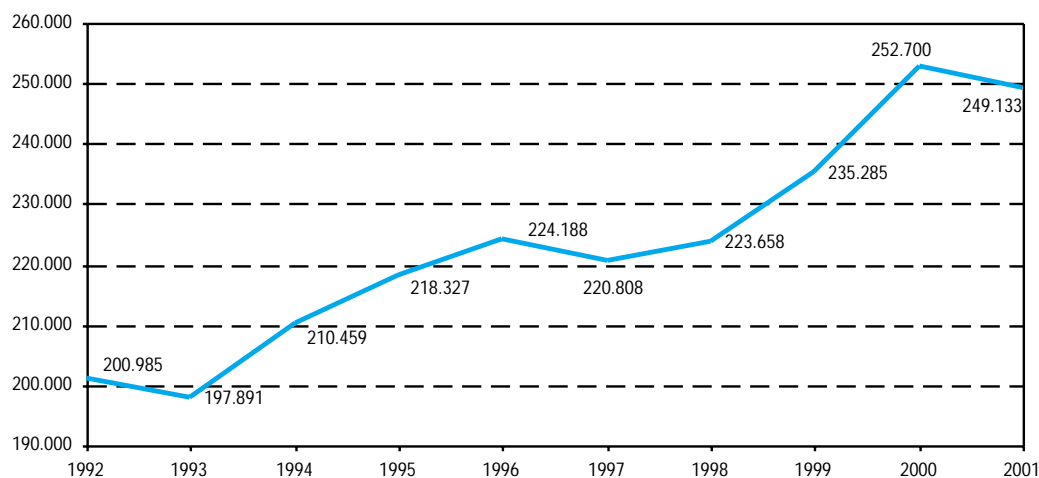

FUENTE: IEA - Consejería de Economía y Hacienda

*Se refiere a las actividades empresariales y, dentro de éstas, a la división: Comercio, restaurante, hospedaje y reparaciones.

10.1.4.G. Evolución de las situaciones de alta en el impuesto de actividades económicas (IAE) según epígrafe en Andalucía^a. Años 1992-2001

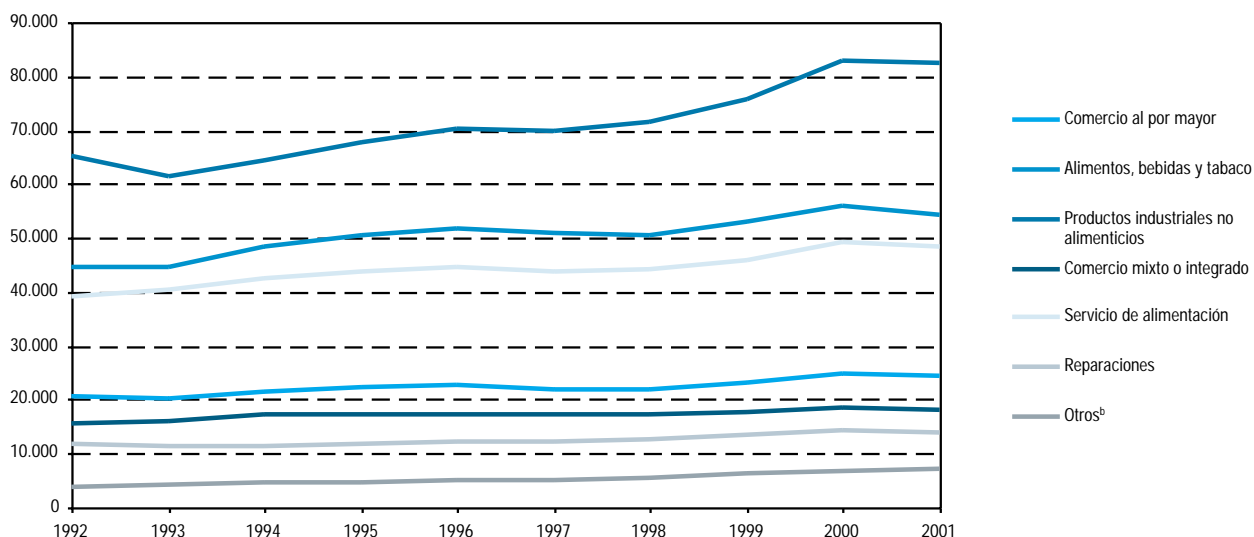

FUENTE: IEA - Consejería de Economía y Hacienda

^aSe refiere a las actividades empresariales y, dentro de éstas, a la división: Comercio, restaurante, hospedaje y reparaciones.

^bOtros: Recuperación de productos, intermediarios del comercio y servicios de hospedaje.

10.1.5. Situaciones de alta en el impuesto de actividades económicas (IAE) según epígrafe por provincia. Año 2001^a

	Almería	Cádiz	Córdoba	Granada	Huelva	Jaén	Málaga	Sevilla	Andalucía
Comercio al por mayor	2.122	3.135	2.742	2.849	1.638	1.888	4.414	5.416	24.204
Alimentos, bebida y tabaco	4.694	8.761	6.543	5.112	4.367	6.166	8.150	10.568	54.361
Productos industriales no alimenticios	6.564	11.467	8.595	9.705	4.819	7.431	16.168	17.801	82.550
Comercio mixto	1.451	2.493	1.844	2.460	1.200	1.719	3.576	3.505	18.248
Servicio de alimentación	3.749	7.437	4.411	5.934	3.142	3.658	10.919	9.290	48.540
Reparaciones	1.158	1.907	1.554	1.657	825	1.320	2.558	3.003	13.982
Otros ^b	739	932	581	965	346	484	1.873	1.328	7.248
Total	20.477	36.132	26.270	28.682	16.337	22.666	47.658	50.911	249.133

FUENTES: IEA - Consejería de Economía y Hacienda

^aSe refiere a las actividades empresariales y, dentro de ésta, a la división: Comercio, restaurante, hospedaje y reparaciones.

^bOtros: Recuperación de productos, intermediarios del comercio y servicio de hospedaje.

10.1.6. Tasas de variación del índice de ventas en grandes superficies de Andalucía. Año 2002 (base 2001)

	Ventas alimentación			Ventas no alimentación			Ventas totales		
	Índice	% variación sobre el mes anterior	% variación sobre mismo mes del año anterior	Índice	% variación mes del año anterior	% variación sobre mismo mes del año anterior	Índice	% variación sobre el mes anterior	% variación sobre mismo mes del año anterior
Enero	83,96	-48,30	0,89	122,51	-18,90	-4,03	108,71	-29,90	-2,71
Febrero	79,00	-5,91	-1,57	73,40	-40,00	-0,57	75,41	-30,60	-0,93
Marzo	98,39	24,54	-0,47	86,75	18,19	0,91	90,92	20,57	0,38
Abril	92,69	-5,79	1,21	87,64	1,03	0,84	89,44	-1,63	0,97
Mayo	93,43	0,80	2,48	96,95	10,62	8,65	95,69	6,99	6,42
Junio	92,72	-0,76	-3,84	88,67	-8,54	-3,58	90,12	-5,82	-3,68
Julio	105,69	13,99	5,34	120,09	35,43	8,25	114,93	27,53	7,27
Agosto	110,74	4,78	4,77	101,47	-15,50	6,60	104,79	-8,82	5,89
Septiembre	94,16	-14,90	-1,77	100,62	-0,84	9,25	98,30	-6,19	5,19
Octubre	96,67	2,67	-2,47	99,64	-0,97	3,35	98,58	0,28	1,23
Noviembre	99,66	3,09	4,89	108,34	8,73	9,72	105,23	6,75	8,03
Diciembre	155,72	56,25	-4,16	157,77	45,62	4,43	157,04	49,24	1,21

FUENTE: IEA. Índice de ventas en grandes superficies de Andalucía (IVGSA)

10. Comercio

10.1.7.G. Evolución del índice de ventas en grandes superficies de Andalucía. Años 1996-2002

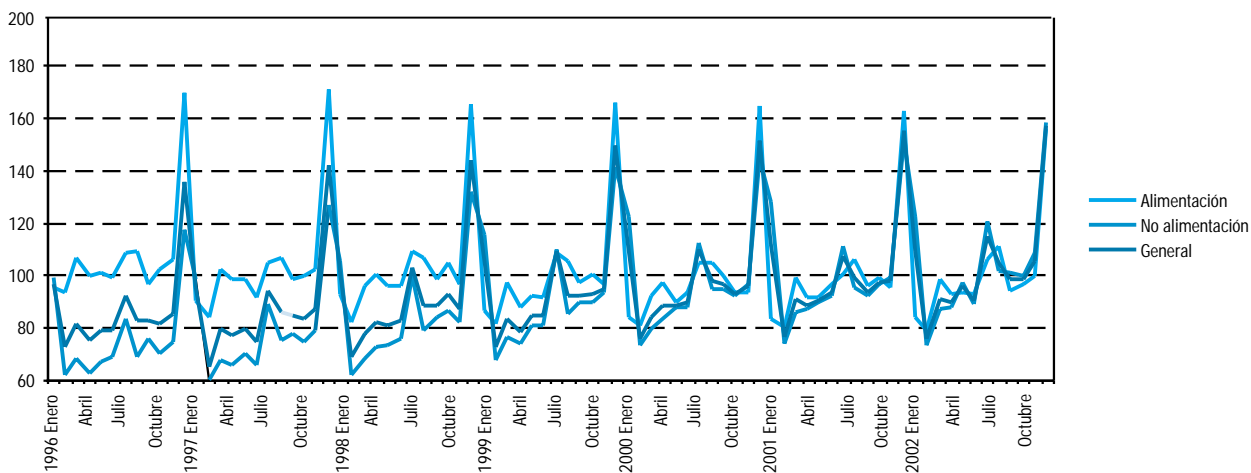

FUENTE: IEA. Índice de ventas en grandes superficies de Andalucía (IVGSA)

10.1.8.G. Evolución del índice deflactado de ventas en grandes superficies en Andalucía. Años 1996-2002

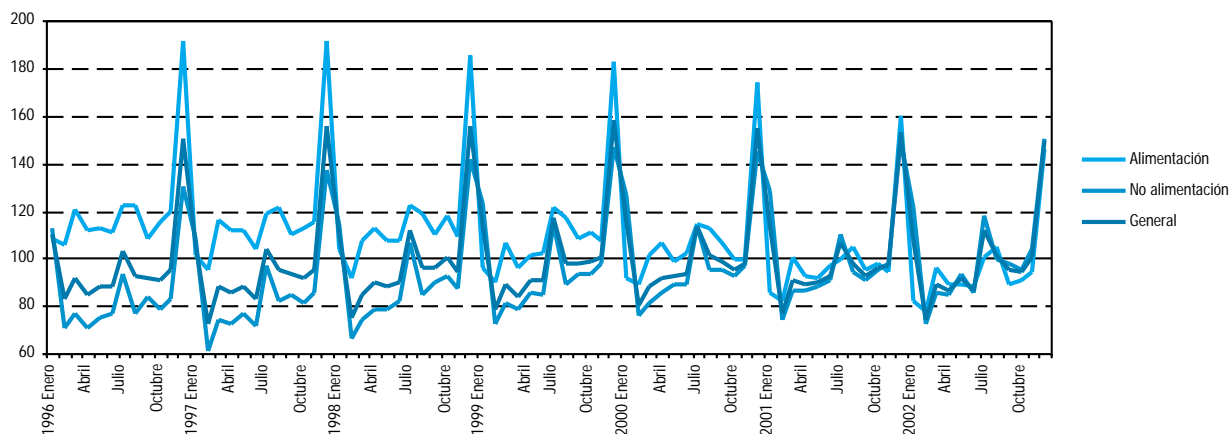

FUENTE: IEA. Índice de ventas en grandes superficies de Andalucía (IVGSA)

10.2. Comercio exterior

10.2.1.G. Evolución de las exportaciones e importaciones por provincia. Años 1990-2002*
(miles de euros)

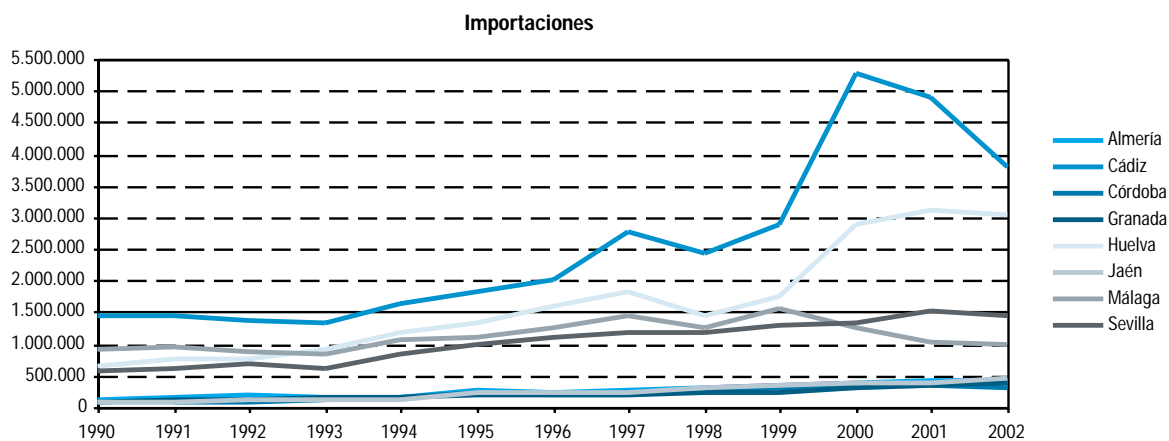
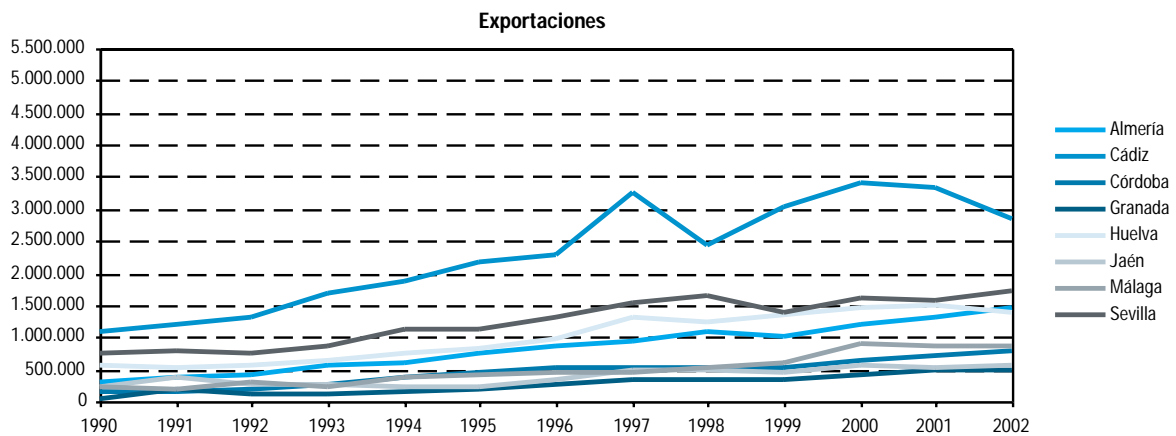

FUENTE: IEA. Estadística de intercambios de bienes entre Estados de la Unión Europea y comercio extracomunitario. Resultados de Andalucía

*Los datos correspondientes al año 2002 son provisionales.

10.2.2. Exportaciones al extranjero según sección y capítulo por provincia. Años 2001-2002^a

(miles de euros)

CONTINUACIÓN

	Almería	Cádiz	Córdoba	Granada	Huelva	Jaén	Málaga	Sevilla	Andalucía
Materias textiles y manufacturas	1.316,10	8.355,24	15.230,39	2.162,55	612,55	25.449,47	105.786,34	58.153,48	217.066,11
Seda	-	-	-	-	-	-	181,04	65,60	246,63
Lana y pelo hilados y tejidos de crin	-	8,28	2.710,44	-	-	-	2.495,81	2.957,22	8.171,75
Algodón	0,04	4.215,13	6.308,47	33,14	31,13	1.595,10	14.172,27	32.113,79	58.469,07
Las demás fibras textiles	122,67	20,37	0,13	-	-	-	511,52	1.013,04	1.667,72
Filamentos sintéticos o artificiales	626,22	1.405,63	489,58	3,53	-	275,35	645,88	6.247,94	9.694,13
Fibras sintéticas o artificiales	1,50	362,43	1.399,68	64,17	5,22	106,61	8.144,22	2.984,70	13.068,54
Guata, fieltro y telas sin tejer	77,75	153,69	0,15	-	208,57	11,72	94,15	1.925,13	2.471,16
Alfombras y demás revestimientos de suelos	-	33,72	-	37,20	0,34	-	90,04	3,24	164,54
Tejidos especiales	-	38,05	31,98	-	-	238,10	2.106,24	209,51	2.623,87
Tejidos impregnados y recubiertos	82,89	198,30	178,54	194,23	10,50	14,06	1.144,29	175,99	1.998,81
Tejidos de punto	19,09	45,31	-	2,13	34,28	-	5.559,37	141,29	5.801,47
Prendas y complementos de vestir punto	3,87	1.169,50	977,88	97,77	27,05	789,27	30.625,90	1.872,89	35.564,12
Prendas y complementos vestir no punto	16,14	480,10	1.109,31	1.307,32	97,64	5.140,68	38.646,62	8.016,41	54.814,23
Demás artículos textiles confección	365,93	224,73	2.024,22	423,06	197,81	17.278,57	1.369,00	426,75	22.310,07
Calzado, sombreros y plumas preparadas	145,46	336,46	10,12	364,05	2.739,53	140,75	1.494,65	5.763,53	10.994,55
Calzados, artículos análogos y sus partes	3,19	244,74	2,73	351,32	2.734,49	123,49	1.032,87	5.484,90	9.977,73
Artículos sombrerería y sus partes	142,27	69,07	-	0,02	4,14	0,06	437,72	254,82	908,10
Paraguas, quitasoles, bastones, etc.	-	6,29	7,39	-	0,83	17,20	12,16	23,81	67,68
Plumas y plumín preparados	-	16,36	-	12,71	0,07	-	11,90	-	41,04
Manufacturas de la piedra, yeso, cemento, etc.	52.045,33	2.847,08	4.777,45	869,11	5.475,60	3.333,38	3.154,41	16.478,73	88.981,09
Manufacturas de la piedra, yeso, cemento y mica	45.495,10	501,59	511,62	246,99	592,29	132,11	470,86	958,89	48.909,44
Productos cerámicos	6.467,51	967,61	898,63	475,76	4.744,75	3.164,12	1.871,58	7.531,80	26.121,75
Vidrio y manufacturas de vidrio	82,73	1.377,88	3.367,21	146,36	138,55	37,15	811,97	7.988,04	13.949,90
Perlas, piedras y metales preciosos	1,61	315,99	68.508,46	94,25	7,33	-	1.575,62	264,32	70.767,57
Metales comunes y sus manufacturas	2.029,62	799.200,11	189.791,84	25.362,75	58.118,19	10.483,18	9.515,02	70.749,86	1.165.250,57
Fundición de hierro y acero	629,04	786.079,80	4.223,38	293,68	826,96	119,41	93,43	28.114,22	820.379,92
Manufacturas de la fundición, hierro y acero	496,48	9.674,16	9.401,42	23.199,61	2.060,99	1.079,93	5.701,61	24.254,33	75.868,51
Cobre, manufactura del cobre	2,68	18,55	172.094,20	33,81	54.551,72	1,46	682,70	112,38	227.497,50
Níquel y manufactura del níquel	-	-	-	-	-	-	-	0,10	0,10
Aluminio y manufactura del aluminio	568,36	916,26	720,36	677,43	102,29	8.372,49	2.249,93	9.457,55	23.064,66
Plomo y manufactura del plomo	-	7,40	115,82	-	0,02	-	15,97	-	139,21
Cinc y manufactura del cinc	-	238,33	2.963,55	-	-	-	-	31,73	3.233,60
Estañó y manufactura del estañó	-	-	1,83	-	-	-	141,42	-	143,26
Otros metales comunes (cermets)	-	40,18	-	667,31	-	-	-	-	707,49
Herramientas y cubiertos de mesa	326,86	87,24	199,30	322,76	506,84	467,45	217,50	815,43	2.943,38
Manufacturas diversas de metales comunes	6,20	2.138,18	71,99	168,15	69,38	442,45	412,45	7.964,13	11.272,93
Máquinas, aparatos, material eléctrico	4.279,33	90.672,67	50.978,75	37.582,90	16.790,12	54.231,82	204.575,51	129.936,53	589.047,62
Reactor nuclear, calderas, aparatos mecánicos	3.342,63	23.866,08	19.319,83	20.161,59	2.037,19	12.196,23	29.378,58	92.988,85	203.290,97
Máquinas y aparatos eléctricos	936,69	66.806,59	31.658,93	17.421,31	14.752,93	42.035,59	175.196,93	36.947,69	385.756,65
Material de transporte	5.498,45	398.847,99	3.914,72	6.461,00	18.443,13	143.816,33	60.328,51	192.121,43	829.431,56
Vehículos y materiales para vías férreas	-	1.379,29	-	192,58	12,00	-	-	80,61	1.664,48
Automóviles, tractores y velocipedos	494,25	205.336,06	3.181,59	6.266,76	495,42	143.816,33	51.369,56	142.449,56	553.409,54
Navegación aérea o espacial	-	61.122,41	733,13	1,66	-	-	5.225,92	49.461,80	116.544,93
Navegación marítima y fluvial	5.004,20	131.010,23	-	-	17.935,70	-	3.733,02	129,47	157.812,61
Óptica, fotografía y cinematografía	835,60	161.577,83	231,72	405,37	401,27	158,15	27.347,79	5.734,29	196.692,01
Instrumentos y aparatos de óptica, foto, etc.	771,11	161.493,71	210,09	157,07	169,52	65,04	27.076,90	5.607,35	195.550,79
Relojería	64,49	73,88	0,20	63,42	228,74	0,03	260,75	34,99	726,50
Instrumentos de música	-	10,24	21,44	184,87	3,01	93,08	10,14	91,95	414,72
Armas y municiones	-	1,08	-	-	-	-	1,47	98,44	100,99
Mercancías y productos diversos	1.496,40	5.129,90	25.178,72	2.670,47	1.096,73	41.531,79	16.765,60	25.912,06	119.781,66
Muebles	1.449,97	4.202,73	23.283,50	2.207,02	869,98	41.526,55	15.462,86	24.242,13	113.244,73
Juquetes, juegos y artículos de recreo	24,75	699,18	156,56	418,11	88,26	-	1.046,81	231,71	2.665,37
Manufacturas diversas	21,67	227,98	1.738,66	45,35	138,50	5,24	255,94	1.438,22	3.871,56
Objetos de arte, colección, antigüedades	2,35	13,26	1,20	25,14	-	2,11	83,70	61,32	189,09
Sin codificación asignada	1.367,02	226.954,18	9,79	22.318,27	86.382,06	33,33	10.109,21	2.147,98	349.321,84
Total	1.316.705,68	3.319.664,80	717.062,07	490.033,84	1.485.672,94	533.392,48	843.729,14	1.575.583,97	10.281.844,94

CONTINUA →

10. Comercio

10.2.4.G. Importaciones y exportaciones andaluzas según grandes grupos. Año 2002*

(miles de euros)

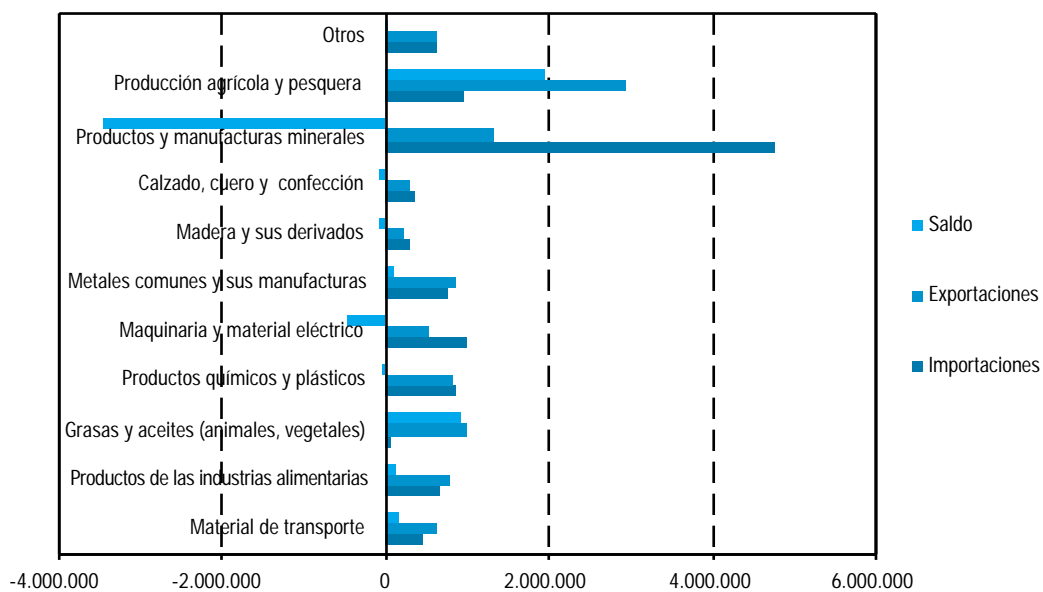

FUENTE: IEA. Estadística de intercambios de bienes entre Estados de la Unión Europea y comercio extracomunitario. Resultados de Andalucía.

*Datos provisionales.

10.2.5. Importaciones según origen por provincia. Años 2001-2002

(miles de euros)

	Almería	Cádiz	Córdoba	Granada	Huelva	Jaén	Málaga	Sevilla	Andalucía
Año 2001									
Organización para la Cooperación y Desarrollo Económico (OCDE)	276.522	1.264.061	289.091	268.010	574.338	347.241	700.037	1.253.761	4.973.061
Alemania	17.349	147.436	66.912	31.360	14.294	61.787	73.935	135.855	548.928
Austria	13.239	3.776	3.989	1.650	479	4.112	1.702	16.688	45.635
Bélgica	31.530	23.187	9.913	32.088	12.735	23.160	38.507	46.039	217.159
Luxemburgo	1.277	770	12	109	190	175	1.917	927	5.376
Dinamarca	1.370	11.293	1.357	4.285	983	254	56.488	8.662	84.693
Finlandia	6.091	6.090	3.087	6.207	894	613	5.465	6.147	34.595
Francia	31.350	85.234	39.325	27.214	90.520	92.172	118.679	197.312	681.808
Grecia	1.828	28.259	10.237	4.156	5.149	828	1.716	22.112	74.286
Irlanda	704	981	7	639	133	521	38.112	87.743	128.839
Italia	38.739	113.044	51.229	71.773	111.005	35.407	60.743	139.323	621.262
Países Bajos	64.506	256.212	4.970	16.461	16.144	15.307	30.584	37.055	441.238
Portugal	12.829	56.081	30.676	20.919	92.830	30.316	41.847	128.275	413.774
Reino Unido	6.677	136.193	19.363	10.274	89.378	2.689	120.331	149.157	534.062
Suecia	9.741	16.689	10.199	6.660	10.766	2.769	12.241	20.055	89.119
Operaciones no asignadas con países de la Unión Europea	-	-	-	-	-	-	-	-	-
Europa no Unión Europea	17.268	83.145	12.546	11.193	13.257	7.387	17.265	95.990	258.050
América	9.102	232.574	17.273	20.968	97.458	7.352	41.329	148.636	574.693
Asia	338	14.456	6.237	1.218	306	62.249	38.213	9.790	132.807
Oceania	12.585	48.641	1.759	835	17.818	142	965	3.993	86.738
Organización de Países Exportadores de Petróleo (OPEP)	1.045	2.584.952	3.184	20.059	1.771.452	1.319	33.012	16.286	4.431.308
Arabia Saudita	74	582.972	58	1.057	10.156	81	934	21	595.352
Argelia	737	1.335.552	7	9.369	74.134	-	30	4.869	1.424.697
Kuwait	-	27	-	-	-	-	23	15	65
Emiratos Árabes Unidos	1	37	89	-	-	-	477	233	836
Indonesia	97	1.983	311	2.682	552.915	68	5.701	3.702	567.459
Irán	118	73.869	2.274	3.844	82.881	756	3.716	1.842	169.299
Iraq	-	215.191	-	-	196.582	-	-	-	411.773
Libia	-	165.587	-	1.274	7.088	-	-	4.875	178.824
Nigeria	2	189.407	13	836	810.907	406	22.019	2	1.023.591
Qatar	-	555	-	-	-	-	1	-	556
Venezuela	17	19.772	432	997	36.789	9	111	728	58.856
Nuevos países industrializados	279	13.534	1.847	3.105	998	3.601	18.930	3.616	45.910
Hong-Kong	70	1.481	678	331	730	9	3.084	535	6.919
Singapur	7	8.718	-	2	-	-	716	413	9.857
Taiwan	202	3.335	1.169	2.771	268	3.592	15.129	2.668	29.134
Resto de países	146.888	1.022.745	43.921	65.469	772.549	22.026	270.498	241.465	2.585.561
Europa	10.066	553.366	5.700	8.876	79.025	1.187	37.398	88.418	784.037
América	10.727	65.916	15.152	26.550	229.688	8.717	92.558	22.984	472.292
Asia	15.985	142.225	17.251	19.394	173.201	9.737	90.269	59.741	527.803
África	110.109	261.176	5.709	10.650	290.634	2.385	50.273	69.696	800.632
Oceania	1	62	109	-	-	-	-	626	798
Diversos	-	-	-	-	-	-	-	-	-
Total	424.734	4.885.293	338.042	356.643	3.119.337	374.188	1.022.476	1.515.127	12.035.840

CONTINUA →

10.2.5. Importaciones según origen por provincia. Años 2001-2002

(miles de euros)

CONTINUACIÓN

	Almería	Cádiz	Córdoba	Granada	Huelva	Jaén	Málaga	Sevilla	Andalucía
Año 2002*									
Organización para la Cooperación y Desarrollo Económico (OCDE)	264.989	1.318.366	272.774	287.444	772.495	401.659	641.321	1.156.497	5.115.545
Alemania	19.506	127.966	45.502	28.742	21.718	77.734	76.714	112.422	510.303
Austria	5.173	7.095	4.467	2.755	2.490	1.879	4.212	10.699	38.770
Bélgica	26.831	13.875	10.157	23.768	25.801	32.565	15.301	51.690	199.988
Luxemburgo	2.724	370	247	494	66	109	2.330	884	7.223
Dinamarca	2.034	12.078	830	4.473	790	510	66.910	11.189	98.814
Finlandia	5.180	6.036	2.223	5.448	1.035	495	2.730	8.475	31.622
Francia	30.650	102.495	34.160	27.125	68.354	122.154	93.459	180.578	658.975
Grecia	1.854	31.527	1.650	1.339	8.228	814	1.297	7.531	54.240
Irlanda	310	810	33	302	17.159	515	39.392	97.001	155.522
Italia	28.403	70.288	62.931	108.562	112.878	41.034	61.798	135.332	621.227
Países Bajos	82.592	225.070	5.029	17.328	24.738	16.085	28.878	44.151	443.869
Portugal	14.759	63.111	31.669	18.876	115.130	34.336	39.809	129.739	447.430
Reino Unido	4.965	104.448	21.947	7.977	54.755	7.040	96.368	115.281	412.781
Suecia	12.097	16.192	8.165	6.982	9.125	3.554	8.159	12.898	77.173
Operaciones no asignadas con países de la Unión Europea	-	-	-	-	-	-	-	-	-
Europa no Unión Europea	15.204	50.443	13.545	10.751	19.687	5.795	33.291	98.720	247.437
América	6.528	419.970	21.514	19.692	122.126	8.370	43.198	127.919	769.316
Asia	133	60.416	4.375	2.729	149.585	48.659	26.772	6.445	299.114
Oceanía	6.047	6.174	4.332	100	18.830	14	703	5.542	41.741
Organización de Países Exportadores de Petróleo (OPEP)	5.572	1.279.529	3.361	10.174	1.502.196	2.150	35.791	13.946	2.852.718
Arabia Saudita	42	675.256	1	104	16.453	26	682	103	692.666
Argelia	866	92.754	-	2.254	47.818	-	32	5.021	148.745
Kuwait	-	1.063	-	-	-	5	16	-	1.084
Emiratos Árabes Unidos	1.308	51	91	268	8.357	-	1.655	89	11.820
Indonesia	2.388	1.468	620	2.864	463.879	91	5.749	3.615	480.673
Irán	254	123.362	2.107	2.402	35.688	1.363	4.596	1.320	171.092
Iraq	-	83.191	-	-	225.111	-	-	-	308.301
Libia	-	66.946	-	-	6.010	-	-	1.322	74.278
Nigeria	-	191.245	-	2.280	637.095	664	20.619	-	851.903
Qatar	14	30	-	-	61.780	-	10	-	61.833
Venezuela	700	44.163	543	2	6	-	2.433	2.477	50.323
Nuevos países industrializados	677	14.430	2.492	2.746	562	3.941	12.235	4.411	41.495
Hong-Kong	168	1.597	733	119	464	137	2.275	1.167	6.659
Singapur	206	5.837	-	11	5	1	404	498	6.961
Taiwan	304	6.997	1.759	2.616	93	3.803	9.556	2.746	27.875
Resto de países	155.074	1.178.454	42.473	72.958	777.483	39.274	301.768	283.201	2.850.686
Europa	17.747	654.238	10.273	9.824	105.283	6.048	50.461	78.630	932.505
América	17.669	86.603	12.002	24.838	290.653	21.129	102.988	40.908	596.790
Asia	18.706	96.069	16.613	28.638	90.033	9.547	95.724	70.883	426.213
África	100.948	340.934	3.475	9.658	291.515	2.550	52.532	92.711	894.324
Oceanía	3	-	110	-	-	-	63	69	245
Diversos	-	609	-	-	-	-	-	-	609
Total	426.312	3.790.779	321.101	373.322	3.052.736	447.024	991.115	1.458.056	10.860.444

FUENTE: IEA. Estadística de intercambios de bienes entre Estados de la Unión Europea y comercio extracomunitario. Resultados de Andalucía.

*Datos provisionales.

10.2.6. Exportaciones según destino por provincia. Años 2001-2002

(miles de euros)

	Almería	Cádiz	Córdoba	Granada	Huelva	Jaén	Málaga	Sevilla	Andalucía
Año 2001									
Organización para la Cooperación y desarrollo económico (OCDE)	1.261.299	2.352.146	644.302	434.188	1.265.220	472.313	697.366	1.352.059	8.478.893
Alemania	360.765	331.864	43.057	53.449	164.127	29.426	109.473	93.424	1.185.585
Austria	22.568	7.513	2.377	3.696	11.015	4.245	6.079	5.538	63.031
Bélgica	35.099	93.728	9.420	8.044	99.741	17.180	10.092	71.895	345.198
Luxemburgo	351	72	65	6	6.422	15	494	1.275	8.700
Dinamarca	17.421	9.863	2.549	5.007	4.506	3.653	12.320	5.765	61.083
Finlandia	11.672	9.730	682	490	3.753	1.195	4.727	12.423	44.672
Francia	227.528	213.212	95.748	118.649	145.236	114.638	147.865	273.379	1.336.256
Grecia	232	24.198	2.690	2.875	3.807	16.254	9.031	8.385	67.471
Irlanda	6.180	3.736	1.554	575	1.622	1.002	5.714	12.241	32.625
Italia	62.582	282.434	175.874	71.148	95.456	148.614	72.450	130.344	1.038.902
Países Bajos	168.271	133.792	21.890	38.424	87.969	6.829	15.136	40.688	512.999
Portugal	35.367	200.748	148.559	33.484	166.722	55.132	111.042	266.064	1.017.119
Reino Unido	159.841	315.795	26.339	69.678	125.164	38.285	87.340	101.358	923.800
Suecia	30.823	50.671	3.422	1.319	5.763	3.789	6.714	13.178	115.679
Operaciones no asignadas con países de la Unión Europea	3.490	84.169	1	107	4.927	1	47.901	10.735	151.330
Europa no Unión Europea	62.674	243.111	24.114	9.288	36.526	10.183	10.248	33.384	429.528
América	53.585	316.589	65.773	15.916	181.358	18.779	33.889	252.078	937.967
Asia	930	25.250	13.989	1.945	120.006	2.411	5.114	9.249	178.895
Oceania	1.921	5.671	6.200	88	1.102	680	1.736	10.654	28.053
Organización de Países Exportadores de Petróleo (OPEP)	14.269	111.602	15.748	11.529	33.196	8.698	15.797	50.310	261.151
Arabia Saudita	522	2.612	2.249	3.110	821	5.843	6.581	11.391	33.127
Argelia	599	31.330	841	1.560	9.097	781	1.026	10.802	56.039
Kuwait	287	23	195	610	11	290	896	995	3.307
Emiratos Árabes Unidos	1.839	2.046	3.022	1.409	642	739	1.916	2.822	14.436
Indonesia	109	12.611	98	1.526	405	3	465	2.137	17.354
Irán	4.531	1.784	-	292	11.789	58	43	35	18.533
Iraq	-	-	-	-	-	-	363	51	414
Libia	78	22.246	1.003	154	-	6	-	11.392	34.879
Nigeria	757	30.132	318	-	8.698	-	1.875	2.320	44.099
Qatar	-	1	171	-	160	117	16	450	916
Venezuela	5.547	8.816	7.850	2.868	1.573	862	2.615	7.916	38.046
Nuevos países industrializados	1.473	38.764	1.148	6.931	12.674	714	11.155	8.432	81.290
Hong-Kong	751	20.624	415	943	5.037	71	8.627	1.050	37.517
Singapur	401	6.819	205	1.304	2.813	580	1.561	4.604	18.289
Taiwan	321	11.320	528	4.683	4.824	62	967	2.779	25.484
Resto de países	39.665	817.153	55.864	37.386	174.583	51.667	119.411	164.782	1.460.511
Europa	8.465	263.164	10.482	4.906	26.319	13.273	19.291	39.379	385.279
América	8.254	94.194	27.294	14.617	40.617	18.581	21.822	44.499	269.877
Asia	4.128	191.142	4.785	8.535	32.376	9.128	8.163	13.952	272.208
África	13.145	106.553	12.618	8.862	54.016	8.695	56.866	63.653	324.407
Oceania	110	131	285	8	9	1.991	30	125	2.691
Diversos	5.563	161.969	401	458	21.245	-	13.239	3.175	206.048
Total	1.316.706	3.319.665	717.062	490.034	1.485.673	533.392	843.729	1.575.584	10.281.845

CONTINUA →

10.2.6. Exportaciones según destino por provincia. Años 2001-2002

(miles de euros)

CONTINUACIÓN

	Almería	Cádiz	Córdoba	Granada	Huelva	Jaén	Málaga	Sevilla	Andalucía
Año 2002*									
Organización para la Cooperación y Desarrollo Económico (OCDE)	1.394.942	2.054.354	700.704	438.450	1.203.131	529.548	731.518	1.443.681	8.496.328
Alemania	380.559	310.021	40.887	51.431	176.315	38.266	101.816	109.133	1.208.428
Austria	22.407	6.741	2.439	2.833	12.392	5.184	6.244	4.867	63.107
Bélgica	38.823	90.863	12.554	11.255	109.415	13.460	9.851	60.696	346.915
Luxemburgo	419	39	141	520	183	11	305	853	2.471
Dinamarca	19.086	5.640	6.219	4.780	4.268	1.181	20.717	6.868	68.759
Finlandia	14.277	3.501	949	707	392	765	3.899	5.479	29.969
Francia	243.660	270.408	103.700	115.107	175.725	107.524	121.460	282.125	1.419.710
Grecia	2.112	24.769	3.331	6.803	4.366	16.288	12.979	8.669	79.317
Irlanda	4.815	2.769	1.758	1.096	1.165	603	3.676	9.024	24.907
Italia	78.677	229.441	224.780	66.991	73.920	223.827	121.107	149.196	1.167.939
Países Bajos	189.855	115.491	19.488	30.990	88.738	7.147	14.158	45.602	511.469
Portugal	40.570	196.390	143.534	28.998	121.953	37.871	110.320	258.470	938.107
Reino Unido	166.097	308.028	35.171	94.537	145.223	25.121	96.291	113.058	983.527
Suecia	32.133	73.578	3.671	1.939	3.260	1.785	6.185	14.166	136.717
Operaciones no asignadas con países de la Unión Europea	2.260	98.568	9	203	7.743	-	41.053	8.807	158.643
Europa no Unión Europea	78.827	88.814	12.123	8.893	32.837	17.468	16.972	51.110	307.043
América	75.673	178.238	67.510	9.994	130.620	29.305	35.082	290.087	816.510
Asia	1.556	44.920	14.584	1.311	113.504	3.167	8.590	11.653	199.284
Oceanía	3.137	6.133	7.856	62	1.110	573	813	13.820	33.504
Organización de Países Exportadores de Petróleo (OPEP)	23.428	107.806	16.115	8.799	39.337	6.193	13.003	79.869	294.551
Arabia Saudita	1.901	961	3.722	1.541	162	3.165	5.824	15.324	32.600
Argelia	7.580	28.627	1.661	468	4.428	1.322	1.011	44.290	89.388
Kuwait	105	35	402	440	-	76	488	1.555	3.100
Emiratos Árabes Unidos	552	7.060	3.659	471	4.824	1.030	2.710	5.854	26.160
Indonesia	9	1.878	319	2.202	805	1	122	2.412	7.749
Irán	6.210	98	364	416	7.541	28	59	278	14.994
Iraq	-	-	-	-	-	-	-	-	-
Libia	47	23.172	41	250	-	85	70	335	23.999
Nigeria	826	42.170	503	148	21.349	116	1.490	2.260	68.861
Qatar	5	4	237	1	-	49	28	567	891
Venezuela	6.194	3.802	5.207	2.863	228	321	1.201	6.995	26.809
Nuevos países industrializados	669	9.204	1.193	6.094	15.513	1.303	13.289	6.697	53.962
Hong-Kong	197	5.090	341	1.088	9.126	55	10.360	1.577	27.834
Singapur	290	2.684	292	1.383	3.007	813	2.216	2.763	13.449
Taiwan	182	1.430	560	3.623	3.380	435	712	2.357	12.679
Resto de países	43.613	681.935	58.001	38.829	143.955	38.108	114.147	195.626	1.314.213
Europa	13.122	283.339	14.392	3.985	7.570	10.436	15.283	40.045	388.171
América	5.412	70.170	25.267	10.681	30.776	9.155	16.417	37.652	205.530
Asia	3.193	75.455	4.628	13.254	41.241	4.847	10.633	20.905	174.155
África	14.360	92.878	13.301	10.554	41.742	11.496	61.777	93.169	339.276
Oceanía	-	157	320	14	-	2.175	44	524	3.233
Diversos	7.526	159.937	93	342	22.626	-	9.994	3.330	203.848
Total	1.462.653	2.853.299	776.012	492.173	1.401.936	575.152	871.957	1.725.873	10.159.054

FUENTE: IEA. Estadística de intercambios de bienes entre Estados de la Unión Europea y comercio extracomunitario. Resultados de Andalucía.

*Datos provisionales.

10.2.7.G. Comercio exterior andaluz según origen y destino. Año 2002^a

(miles de euros)

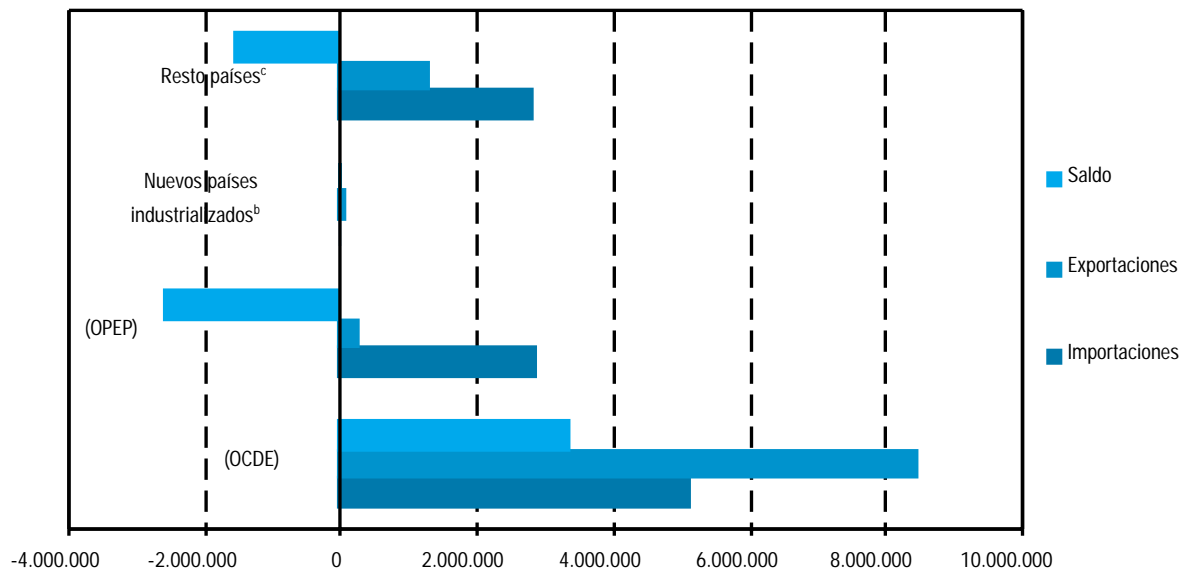

FUENTE: IEA. Estadística de intercambios de bienes entre Estados de la Unión Europea y comercio extracomunitario. Resultados de Andalucía

^aDatos provisionales.

^bSingapur, Taiwán, Hong-Kong.

^cIncluye países de África, América, Asia, Europa y Oceanía.